

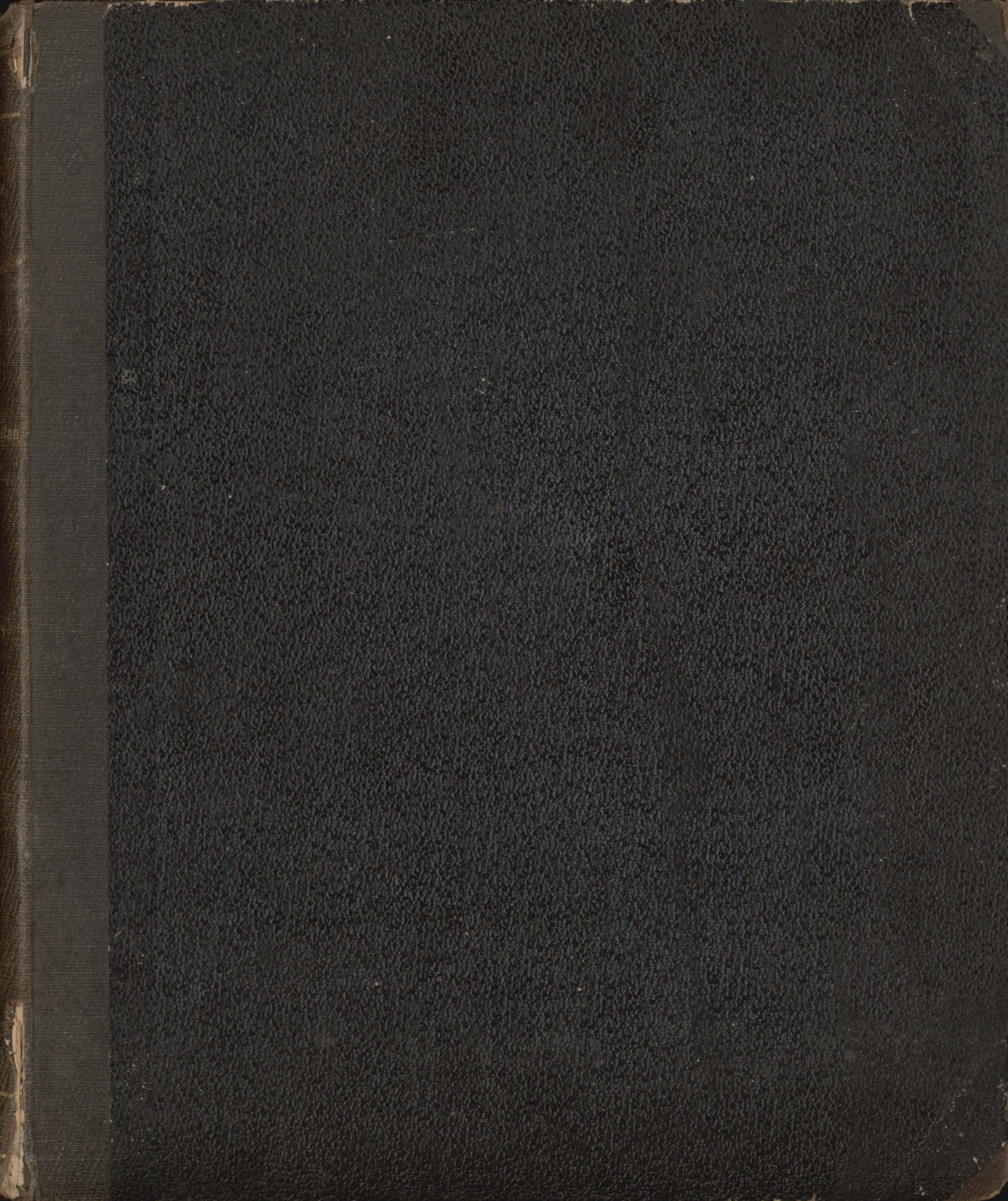

Erdő:

használatt



OEE Könyvtár
AII.EII. 2019

ORSZÁGOS ERDÉSZETI EGYESÜLET
KÖNYVTÁRA

2520/L2019

I/6.

I.

Erdőhasználat
és
Tparműtan. —

Tomcsányi Gustáv
II. évf. ad. hallgató 1873.

Beveretés.

Az erdőnek legáltalánosabb jelentősége és értéke fűkés termékeiben nyílik, melyeket évenként belüle nyervek. — Az emberok ereikkel sok szűkeplátot fednek. — Legei időben minden arborétum megdúsán nyíltak állományok és a nem gyengített terméseit az arborétumok embeni horrajáról is birtosították, az egész erdőgazdaság szempontjából az erdőhasználatok állt. — Az erdőhasználatok pedig, tekintet nélkül a felújításra és tartamosságára gyakorlatilag.

A betárolt kora fűkésnek is hozzájárulnak végképpen kiemeltetésnek szűkeplátok sőt a fűkés fűkés ellenőrzésnek; a tartamosságok minden viszonyok körül járva túrni ki s így az erdőhasználatok az erdőművelésnek alárendeltek. —

Az erdő nyers termékei különféle erdőkre alkalmazhatók a szűkeplát kielégítés erélye aromban akkor értekel tehetősebben, minden minden erdei termékek, arborétumok, mire az legalkalmasabb, és minden másnál is megselelt.

Az erdő legjobb akkor felel meg feladatának, nemcsak az ember társaság szűkeplátok, hanem birtokosára végre is, minthogy az utóbbi erdő felkötések mellett a legnagyobb hasznok hűvös belüle, ezek szerint tehát nyervek egymás szempontjából az erdőhasználatra végre hogy t. i. mind feladatok az irtás nyervek elnevezésére horrajáról, mire az csakugyan alkalmas. —

Tennek mondhat, hogy az erdő akkor éri el a szűkeplát kielégítés erélyét, ha minden terméke arborétumok, mire az legalkalmasabb, ezen feladatok megadására aromban csak részben.

Faint, illegible handwritten text on the left page.

van az erdei kecle fektetve o, oromban nevezetesen jarulhat kere. - Az izzokert
tehat az erdei termekket legjobb alkalmara alkalmatossal galtatni, egy tovabbi szempont
az erdehasznalatra neve, es nem kevesbbsi fontos az elobbinel. -

Ha most a mondottakat visszafoglatjuk kinyer megkapjuk az erdehasznalat tar-
gyat es feladatit - az erdehasznalattal tartalmara a tapasztalas es tudomany al-
tal gijjalt, es rendszeresen felallitott elveket, az erdei termekket legeselivnyosabb
nyeresi modja idomitasa es értékesítése neve e mellet, nemmel tartva a nagyon
erdeapolast a szuksegletek legjobb kielégítése es az irteti nyeresimany leheto-
segeset. - Az erde legnevezetesebb termek a fa, elallitott magyom ki-
kötölges ereje az erde, erenkival oromban szolgaltat, az erde-egyobb-
le hasznalható termeket is, melyek viszint a fau kívül a fauá nyeresit
visint mint a háló termeket, ugy neve az erde talajalkotásereit kepre. -

Mint az aron termeket legnyobb rove a fauá nemben csakis ala-
rendelt, nemet jatsu s lete egytalaban az erdehar van kate arait
ereket, erdei mellék termenyeknek nevezik, megkülönbözetesul a fa-
termekektöl. -

Az erdei termek idomitasa a megilleten az erdei birtokost ille-
ti csakis a vallitait, könyvitó durvabb, elö kiritésere terjed ki. - Nemcsak az
len es bizonyos erdei termeknek az erdei birtokos is foglalkozik azok
aképen elkeszítésével, a mint közvetlen hasznalatra igényeltetnek. - o aké-
erdei mellék irteték ut, melynek fejtegetése szinten az erdehasznalattal
targya - az erdehasznalatra valo anyag tehat eloval, es pedig fejtegeti:
az I ren: A fa hasznalat nyeresi modjat idomitasat, es értékesi-
tesit, A II ren: A mellék hasznalat nyeresi modjat es hasznara valo fordit-

tasat, - a III ren az erdeszeti mellék irteték. -

I Resz.

A fa hasznalat nyeresi modja idomitasa es er-
tekesítése. -

Foly valamely tárgyat legeselivnyosabb hasznalattal, sukkac-
ges huzg mint kuloz mint helyo tulajdonait ismerjik. - A mint az ipa-
nos izzokert a nyeresi anyagot a mely bol Kesiti, minden aldal-
rol tamilmanyomni, ugy a legnyobb hasznat huzra belote, es leginkabb
arra törekvni, hogy hasznalattal értéket emelje, - ugy az erde felu-
data is az erde nyeresi termeket tulajdonaira s erektol függo alkalmara
képessege legabb, bizonyos fokig ismereni, es az araitan ha ezen ismer-
tekkel bir leent képes ipar erikkei nyeresi modjat, durvabb idomi-
tasat s valantekossajat akkent kerentul vinni, hogy az izzokert kielégite-
se letekeltesebben eleressek,

Ha most a... szukseget s alkalmatossagait megfeleleto ne-
vezte meg idomitasat is, akkor megosok az eladot es értékesitési kerdés joi
tekintetbe - ennek megfeleleto eloval az I Resz 5 szakasara: 1) fau
a fa technikai tulajdonai 2) szakas: A fafajzasat ipar irtetek; -
3) szak: A faforgasi es kihatallasi irtem 4) szakon A fauá erdeben valo
altalános értékesítése 5) szakon A fauá irtetése faraktarokban

I Szakas: A fa technikai tulajdonai

Az erde erdepolast allkoto fau fajja a fauá nem mint ipa kütömbö-
tulajdonokkal bir, arait nem lehet bizonyos fauá fajok egyulo elönyvel
nyereson elölve hasznalni, mint valamely mások. - A tulajdonok tehat, melyek

a Különféle fák valamely irányban való alkalmaztatását, hatarvonalak meg
technicai tulajdonságokak neveztetnek.

Ha nem is egy is ugyanazon fánemnél - a technicai tulajdonságok
igen változnak, ezen ingadozást okozza a talaj, melyen a fa felnevel, az
éghajlat, a tengeitési viszonyok, a kor a fa egyéniségi állapota s
egyéb körülmények által. -

Mintdusz aromban a fák minden Különbsége a fánem és Különbe-
folyásait szerint, végre a honortani s vegyi minősége Különféltéséig
ben mutatkozhat sükséges rövid értekezést, a fa vegyi és honortani vi-
szonyairól előre beszélni. -

A faszort: A fa sejtékből áll melyeket a köréleltben faszort-
nak nevezünk. - A fő sejt alakja hengeres, üres s bura bizonyos kö-
rülmeget köth, annyira megrögzött hogy belül a hézag végtelen kicsi
len. - A faszortok túlevelő fáinknál honosabb s társabbak mint lomb-
fáinknál s rendszeren mincsevel is annyira megrögzött s mit se lehet
fáknál - általában a leveles növény fa sejtjei honosabbak s társabbak. -

A tavaszi fa t. i. azon az évgyűrű belül belüli fekvő pártá (gyűrűvetés) mely
a tengeitési idő első heteiben kepekedik táj is belső felül sejtékből áll, csak
teljes a ritka sejtörövetet képezik. - Mivelpest a huznóves még mint
a rügszék kéképértébe ^{meg} történt kezdődik az évgyűrű második pártája meg
nyári fonal nevezetű. - Ezen második pártá sejtjei vastagabb bur-
ral bírnak mint a tavaszi pártá sejtjei. - Azon fánemek lakás melyek
korai ^{szárazsággal} bírnak mint a: bükk, tölgy, juhar, kőris stb. ugyanolyan-
súlyok köth is alakítanak több nyári fál mint a fű, eger, nyír stb.

melyeknél a rügszék sokkal kisebbben esztrud be. -

Minden fánál megkülönböztetünk négre egy huznóvadit sejt-
től, melynek alakulása volosiműleg ösöd történi; - ez rendszeren
igen vékony s sejtjei igen vastag buri, a sugar irányában ma-
gyon összenyomottak. - A Különbség mely a sűrűség v. tömítettség nyári
és őszi fa alakulás is ritkább, tavaszi pártá köth heterid a túlevelő fák-
nál sokkal tetemesebb mint lepták, lombfáknál. -

A gyökérfa sejtjei mindig sokkal társabbak és vékonyabb buruak, mint
annak törzsei is ágai. -

Az edények. Sok fánemek fáján helyenként többé kevésbé, egyk-
van igen nagy csövek által van áthatva, melyek több egymás felülkötő
sejtök vélszfalainak áthakadásaitól keletkeztek s edényeknek ne-
veztetnek. - A keresztmetszeten egykron víz szabad sremmel láthatók,
s mint kisebb nagyobb likak mutatkoznak, minél fogva köréleltben faliku-
cuknál neveztetnek. - Az edények hossza sokkal jelentékenyebb mint a
fuszortokké; buru is is megrögzött, csak hogy máskéj mint a faszort-
oknál is ugyanolyan minéleltben mint a sejtéknél. -

Crak a leltifák bírnak edényekkel. - Fajid igenkülömböznek a li-
kacsok nagysága is felváltása szerint is hogy egyedül azon körülmeget
tekintette vétele által már is képesek nagyok vékony keresztmetszék-
nyekből legalább a fontosabbakat bírósabbban megkatarvoni. -

Az a nagy sárga illeti, vannak fánemek csapán nagy li-
kacsokkal pl. a diófa, akác, lepényfa (Gleditsia) stb. Kiseb-
nyag sárga likacsokkal his pl: a nyír, seil, nyír juharfa stb.
finom likacsokkal: bük, gyertyán eger, mogyoró, hárs, vörös berkenye

golyógya, somfa, nádgye, almafa, eserecske stb. - nagy és kis likacsokkal egymás mellett hira tölgy, körös, éger szőlőgye stb.

Nagyobb jelentőséggel bír a fák technikai tulajdonságaira nézve a likacsoknál az égerjűben való elváltás és csapódásulása. -

A likacsok majd egytől-egyétől az égerjűben pl. a juhos éger, nyír, dio, baglár, nyár, fűt, hárs, alma, körtve som, barkóca berkenye, gyertyán nál stb. - még meglehetősen ^{együtt} elváltva, de arányt mint inkább az ősi fajoknál gyéribben találjuk a likacsokat a bükk majoró stb. nál. -

Minderen nevezetű fákak szőlő likacsok nál nevezendők. - Nehány fánál még a legnagyobb likacsok a tavaszi páratétel és gyakran az ilyenkor bekövetkező, hogy egy az égerjűk többi részét világgal megkülönböztethető likacsos páratétel képzésével ide tartozóakra tölgy szőlő, szőlőgye, éger, akác stb. esetek gyűrűs likacsok nál nevezendők. -

A gyanta menetek. - A túlvált fákak mindegyik edényei, általában binnak többen körülről is pedig a pinus nemek a lőr és a "fűrész" gyantaverető csövekkel a fánál, melyek a keresztmetszeten szintén mint likacsok mutatkoznak. - Ezek mindegyik egyenként csak egy meghatározott helyen vannak elváltva, hogy mint általában minden befolyásnak az akaratlanul a fák technikai tulajdonságaira, általában tantalmul minden esetben, nagy jelentőséggel bír. - Ezen gyanta likacsok mindegyik inkább az ősi, mint a tavaszi fajoknál talál-

talnak. - A pinus fánál egyedül az ősi fa legfiatalabb páratételben találhatók. - Minderet megkülönböztetésül az ősi és a gyantával gyantameneteknél nevezendők. -

A bélsugarak. A bélsugarak minden fánál megváltva vannak és megfigyelhetők a fagyjűri határai körül, ezen megfigyelés aramban nagy előtetemes mint a tulajdonképpeni farostnál. - (Világos hűgő a bélsugaraknál). - Világos hűgő a bélsugaraknál, nagy része a megfigyelésnél. Ezen megfigyelésnél kell lenni a fa technikai alkalmatlanságára, minthogy ezek az égerjűkben mintegy keresztvétel gyantával szelődnek. - Ezen határai szegélyes mindegyik bélsugarakkal a tölgy bükk éger és a baglárfa; - igen magasakkal a tölgy és éger; igen vastagakkal fűt és a bükk. - Ariten ideértve fennemek még aránytalanul is a többlet, hogy ezen erős (I. rendű) bélsugarakon kívül, még igen számos gyenge (II. rendű) bélsugarakkal is bírnak. -

Fáink nagyobb részénél a bélsugarak körülményei megfigyelhetők egyöntetűséggel bírnak és mindegyik nagy bizonyos távolságra körülről; vékony keresztmetszeten világgal is megkülönböztethető pl. a juhos éger, körös diofa, szőlő gyertyán, szőlőgye, majoró, alma, körtve, hárs stb.; - nyír nyár és fűt nál a bélsugarak sokkal finomabbak és gyéribben is vannak jelen; a tölgy fánál ezek a legfinomabbak aramban az erőkörül tömörten vannak összeállítva, hogy aránytalanul a keresztmetszeten feltűnő finom szegélyes fagyjűri mutat. -

Egyjűrűk. A fa egyjűrű alakulás minősége nevezetesen befolyást gyakorol annak tulajdonaira úgy, hogy gyakran csakis ezek megismerésére általán is, már valamely fa értékét megtudhatjuk. — Ha a tavaszi fáspungák volna nevezetesen mint az ősi és nyári fa, nem lehetne a keresztmetszeten az egyjűrűket megismerni. — Többet látuk, hogy sok lombfajnál a likacsos főtörzse a tavaszi fában van össze gyűlöve, és leggyakrabban a faszélek is tájékozódás és vékonyabb falúak mint az ősi fák, — mely remény van többnyire csak kis likacsokkal bír és vastagburi faszélekkel. —

Mintnyug tehát a tűrhetőbb ősi fa ritteg körvonalánál a békességes tavaszi faszélekkel határos, rendszeren már a sötétebb színűtől a szemből tűnik az egyjűrű határa. — Ha ellenben valamely, melyek kevés ősi fák alakítását is megfigyelni az egyjűrűt majdnem egyenlően vannak elosztva, mint pl. a nyír, gyertyán, bükk, fahat stb. csakis gyengén mutatják a fentebb kifejtésből és így ezeknél az egyjűrűk is nehezen számolhatóak meg. — A túlsúlyú fánál, nevezetesen a kocsos, aromban az ősi széltek burainak vastagsága bizonyára kétféleképpen a tavaszi lóra szétválasztással, hogy itt az egyjűrű határa mindig élesen van jelölve. —

Általában az egyjűrűk legvilágosabban láthatók mindig birtokos megismerhetők a gyűrűs likacsos fánál, pl. tölgy, kőris stb. — minden tűsfánál is. —

Az egyjűrűk általános vélessége kétféleképpen alakul természetesen ilyen kétféleképpen, minél hosszab a tenyészési időszaka, minél nagyobb

szélesség és nedvesség áll a fa rendeltetésére, minél mélyebb és tájékozottabb a talaj, és nevezetesen, minél nagyobb világsütés érkezik a fa, annál nagyobb — vélességek — az egyjűrűk általánosan. —

Az egyjűrűk körüli befolyások gyakorol az egyjűrűk vélességére a világsütés és a nedvesség felé, amint azt a körök endok felé fordítva, vagy a szél erővel való állásánál is megfigyelhetjük. — Erőteljesebb egyjűrűségeket 3 és 4 részre való felosztás a ritkítás után, nem ritkaság — feltéve, hogy különben a termőhelyi viszonyok nem változtak. —

Nedves években hatalmasabb a növekedés tehát az egyjűrűk is vélességek, mint a száraz években. —

Az évi egyjűrűk 30-40 milliméternyi vélességgel, míg az ősi fák a hal 90-80 egyjűrű 30 milliméternyi vélességgel, azaz el. —

Az egyjűrűk fánál az egyjűrű többnyire a gyökérfánál mindig keskenyebb, mint törzsében. — Az egyjűrűk a padlószél többnyire a körök között a csatlakozás legintézetesebb. —

A fák belső sokféle képen körhagyó (excentrikus) körvonalak is azaz az egyjűrűk a főtörzsi kétféleképpen általában egyenlőtlenségűek. — Többet, mint ezen egyenlőtlenség által okozott a fa károsodás valószínűsége, az egyjűrűk vélességének azon egyenlőtlensége által, mely a fa egy és ugyanazon a helyen mutatkozik, az idő... növekedés folyamán az egyenlőtlenségükön származik. — Az egyjűrűk a törzs minden részében való kétféleképpen egyenlő szerkezettel, mindig jogosan körvonalakhoz a fa jó minőségét is. —

A mi az éggűrűt vélesekéji anyagát illeti, mely a törés alsó és szabad része köré, létezik leginkább, aron körülménytel. függvényben vörst vagy nakad állásban nőt a fel a fa. — Míg a fa ellenk hárnyóvesken se melletk jó károltan van, az éggűrűt rendszeren fent vélesekéket, minba törés alsó részén, aron szabály aronban csakis a tuskó felüthi magassághoz ér vényes, ~~mint hogy pedig az éggűrűt mindegy vélesekéket~~, minéllye aronban törés szabály állásba jön aron abány gyakran megfordul. — Szabály állásban felüthi fánál az éggűrűt vastagsági külömböze fent és lent kevésté vésté ére; — meggyes errel továbbá aron vélelek is; hazar éggűrűt vélesekéje nem sokkal az eles felnyesés után fent jelentéke nyen nappalt mint a törés alsó részén, ment a felnyesés törés egyenar harsuliba károltan álló s magasan alakított . . . fátve. —

A fa vegyi állománya.

A nyers fa alkriszai a vüldand faveca, víz és vízint a fasztekken lerakodatk vízint, vízben feloldható anyagok. —

1) A favar tehát a tulajdonképi tisztá fa, all fóképe két vegyi-lye külömböze sáros anyagból ki a sejtene (cellulose) és a fadékk-ból (lignine). — Minden faszék (faveca, adény, belsugársék) bunka egy mint megrostapadatk rétege is, míg a sejt fiatal s mines magfásalva sejteneből áll; az utabbi képeri tehát károltanomra norve a fa felül alkriszát, de idő múlva átváltorít az fadékká; minélth oréndúsásk lea. — Míg a sejtene igen nyúlékony és hajtható, megvársáben nedvsisá

és falyadékok által áthatható, fadékká való átválttatása által keményebb s merevebbé lea s töle fűz kikötölésé fát falya is. —

A sejtnek a sejteneből fadékká való átmenete meg kévésébe van felderítve; az vízint az sajátjagos anyag a vízben, leganyján harrájárulásánál, némint aron kóvetten átválttatásnál tulajdonképi, meg a sejtenejégek az vízint törtérik

2) A víz minden nyers fátban jelentékegy mennyiségben van jelen, minélth a technici tulajdonképi aron nagy befolyást az egy-vel. — A fát vírtartalma aron csak az időjárás vízint váltorít; té-ken legnagyobb, kéffő örel legkisebb. — Flurtip és Kander legújabb kisék-létékél kitérik, hogy a víz téken a kemény lombfánál nyers súlyának 30-40% téken, a laj fánál 40-50% és töléfolu fók-nál 40-60% tris; — is hogy aron vírtartalom a tavase kerdetétel aron vízint / minélth a fát sárgulni s vörösidni kerdemél / lassanként felényire a fát, a lombfahullással (Nar. kerdék) aronban a teli ned-ressel maximumáru gyorsan feláro. — Atlagba vízintját a nyers fát vírtartalma, nagy hibá alkriszete nélkül 45%; az vízintját a Korona fát, holl gyakran felénél nappalt mint a törés alsó részénél. —

Ellinnél fiatalabb s likarsósabb a fa, annál nappalt rendszeren vírtartalom is, s aron a gyökere s fiatalabk faszteket is a kénes kéreleken (szagos) sokkal nedvdúsabbak, mint a törés fa s a korosabb már elhalt fa rétegekben — a törés belsójében. —

3) A rézint vízben feloldott rézint a sejtékben lerakódott anyagok képe
erit a fatörés csak egy csekély részét csak kévéské hínak képe-
lyással a fa mitani minőségére. Többé kévéské felületendők aram-
ban a fehérnyé (protein) vegyek, a essencsa az illó olajok és a gyanták.

A lényegűs fehérnyé vegyek főképe fiatal nyers fákban, de leginkább
a képső nedvben (cambium) jönnel elő; ezek igen könnyen erjedésbe
mennek át, s eddig a fa korhadása való átmenés akául tekintetk. —

A essencsa Előző nagyabb mintáján főképe kévéskében, imént
majd egy fákban sem hiányzik fontossággal a mitani tulajdonokra elő-
ző is volamit. —

Az illó olajok is az erjedéskor keletkezők által sármazó gyanták jö-
nek majd kisebb, majd nagyobb mennyiségben a fenyőféléknél elő.

A gyanta főképe a gyanta menetekben gyűl össze, mint hogy aramban az
arabbiak a helységeikkel összekötöttesben állanak, emmet az egyes törzseim
kerentül való képződés és elosztása világos. — Vörösk a gyanta víz-
szárazomul a geotk elhalt részete, a gyökérke, ahol artan valóra jós elő-
osztásnak tekintendők. — A fákban a gyanta mitani használatok alapján
névve nagy befolyással bír. —

Az idérett és más nem idérett rönk. névve fontossággal nem bír
a leveles anyagok kivül, tartalmuk a fa nedv, de különösen a sejt bu-
rák még más szeruetlen vegyeket, melyek a fa elérésénél mint eléghe-
len anyagot maradnak vissza és hamu alkreszeknek nevezetnek. —

Geotk és Sijacs A geotk köröszerűen sötétke színű és sárga-
sárgánit fogva a világosabb színű és nedvesebb sijaestól tofnyave

Könnyen megismerhetők. — Isten fennemely melyeknél a geotk
a sijaestól könnyen meg lehet különböztetni köv: akác, tölgy, szil,
körös, tiszafa, vörösfenyő, erikbolya fenyő, kőzse fenyő, stb.

Saj fehérebben lehet esre uenni a geotk képződés a: juhás,
nyír, gyertyán, bükk, luc fenyő, fehérszékely, vörösfenyő,
keszke fű, stb. fákban, melyeknél aramban könnyen lehet a sija-
estól határozni nagy vízre képsége által; szintű mutatja a
geotk és sijaes körti hatást a frissen levágott fa, a sijaes ~~nedv~~
nedvdisszása által. —

Altalában talolunk vörö gyorsan felvett fákban több geotk
mint fiatal nagy silyg termőhelyen felvettéknél. —

Erdy még nem sikerült a geotk képződés helyesen megma-
gyarázni; mi csak gyantát tudjuk, hogyik nagy életben, eddy még
felnem derített akául szerepelnek. — A fák geotkja nehezebb, ke-
ményebb s tartósabb, mint a sijaes; koros geotk aramban nem bír
a tulajdonokkal. — A tisz fák gyantáján, vanderesen a törzs belső
részete vörösk, eráltat képződés ezen fákban egy lútsúlyos geotk
mely aramban meg kell különböztetni a tulajdonképe geotkt. —

I Tejéret

Alakviszonyok

Az alakra is vastagságra névve, megkülönböztetjük törzseket
arajfák és a gyökér fák. —

Az endogardoság fűkép a törzsa termelését tartja szem előtt
melyt csupán csak a törzs a futarmelés legfontosabb tényezője,
mind mennyiség, mind minőség tekintetében. —

A törzs-^{örök} ág és gyökfa ^{örök} közötti arány különféle fűkkel különböző
s változó, főleg a faanyag, rárak, kor és termőhely szerint. —

a) A fa menny. A haszteleget legkitűnőbbben festik a lúccs, férgenyő
vörösfenyővel; az endei fenyő kedvelni korábban képez erős ágakat,
s kemény alaki kőszövet. — Lombfajknál általában már kécs-
korban sőt hamarabb is túlnyomóbb a lombosodás, mintha törzs kép-
zése. — Egyenes törzset még leginkább alakít az éger, nyír, nyáry-
nyír; a hűságytalan túleg alkalmasabb, sőt egyenes törzs alakításra
mint a kocsányos. —

b) A Lárva Ez a legnagyobb befolyással bír; általában a
vessző leginkább a jó csatlakozás felnevelés lombfűk, fűkép a bükk
tölgy fűk, gyertyán sőt hűsü törzset, mely általában már
gyakran 15-20 nyira földig érő ágakra osztik. —

c) A Kor. A ráraklatot feltétel szerint a fiatalabb korban,
sokkal túlnyomóbb a hűs növekedés. Közép korban kocsályosodik,
vagyható korban az egész futamot sőt 8-10%^{át} teszi; a gyökfa-
nyál ez megfordítva áll, melyt haladó korral csapódik. —

d) Termőhely. A tapasztalás bizonyítja, hogy a törzsa képzés-
lése a termőhely jóságával növekedik és apró. —

Prákpind a legtöbb esetben ez megfordítva áll, minthogy a
rossabb termőhely túlsó gyökfa termelését ez nevére az a mé-
lyen beható gyökérzetű faanyagok áll. — A mondottakból láb-
ható, hogy a törzs-ág és gyökfa közötti arány nem állandó. —

Az állomány egész futamát 70-75% képezi a törzsa az má-
nyan képzés arány. — Ha ezen arányt a korjait valamely állub-
nál eredményes tetni; akkor sikeresebb a legmegfelelőbb fa-
anyagok elterjedésén, a fűkét hűsü megcsalás, sőt elvinni arál-
ható jó csatlakozás tartani sőt a jobb termőhelyeket kiválasztani.

Az arány és gyökfa is túlsó alkalmasabb, sőt némely eset-
ben hűsnyos alakkal bíró ily fűk még nagyobb értékűek is lehet-
nek mint maga a törzs fa, arányt mégis a törzsa a futam legje-
lentő részét, része. — sőt még sikeresebb arányt hűsüben sőt hű-
süben.

Ha ez valamely törzs a legkitűnőbb hűsüvel sőt sőt hű-
sü, sikeresebb hűsü lehet hűsü, egyenes, ágytalan s lehet vörö-
sü hűsü. —

I. Méret. (Dinamikus) A fa hűsü és vastagsági növekedés-
sü fűkét az évenkénti képzés által történik. — A hűsü növe-
kedés tetőpontját már a kécskorban jóval a magos kor elött
erőteljesen lassan egész a teljességig; erőtül mindenképp apró hű-
sü egyenes megcsalás (a korona legördülése). — A vastagsági nö-
vekedés sőt a hűsü növekedéssel szemben sőt jelentékeny

vissza marad és oroka fu kövör körömben kerü gyorsan emelked-
ni, hanem sokkal tovább kitart, mint a hasznívés és egyáltalán
és a fu halálával végződik. - Ha mind a két minőség jól kiakaszt
fejlesztési, már elintéző járólattal von sui kasp. -

II Egyenesség Egyen, katasor es megjelölhető. - Leggyorsabb
s leggyorsabb törzset alkát a lúcs s gyógyfenyő és pedig mindkét
mint szabad állatban, veket megköveteli aripos s nékben arivásfenyő.
A egyenességre a rólak gyakoral legnagyobb befolyást. En-
által a külömben szép ágazatlan vagy gömbös növények, tehát
lombfák s az endei fenyő is képesek egyenes törzset alkutni; -
Legtöbbet nyír-eráltal a bükk, tölgy, gyertyán, körös, juhar
endei fenyő, főkép elegyes mellett, a termőhely is hat az egyenes-
sége s tekintetben a talajmélysége nyilván kedves [A termő-
hely befolyása az endei fenyő alakjára]. - Arivásfenyő görbe (körölkö-
növésű). -

III A igazablanság Lám, állók és legalábbis által érhető el. -

IV A vastagság (Vastagság akkor ha a fenyő megköveteli.)
Hogy a vastag törzs, melynek tehát a felső átmérő lehetőleg meg-
követeli araltat, - sokkal elterjedtebb használatosággal bír, mint
a sudorló az kömpen belátható. - Valamely a legnagyobb has-
ználható körvettéssel alkalmasodó törzs értéke nő tehát egyen-
lő hon mellett egyenes arányban az átmérővel. - A hossz és az
átmérő vastagság tehát ^{határozza} teljesen, tehát használatosága főlak

minis erőségén csak vagy csak a hirtelen kövör átmérője. -
A törzs vastagsága mindenkör arányban áll a korona kiter-
jedésével és pedig aképp, hogy csak a sudorló körülfapó lom-
bosat mindég vastagságára s a törzsen mélyen lenyúló lomb-
osak pedig a sudoroságra mutat. -

Próbái állnak, hogy a korona alakja aron körülménytel függ valjon
a fa szabad vagy köt állatban nő-e fel, szabad állatban a törzs min-
deg sudoros többé kevésbé. -

A fák rólak állatokban való nevelése nyugtja a fő esztétikus vas-
fűs törzset tenementkérésére. -

Fontos kitétel az elhatárolás, hogy a vastagság amál nagyobb,
aminnél növidebb a törzs hosszú egyenlő melmaposságtólani átmérő
mellet. -

A vastagság általános növekedését tekintend az új növekedés
törzsalakvisszavonulása. - Ami főleg az általános vastagsági
növekedés illeté ezek következő rólak állat: legvastagabb hon
a gyógyfenyő és lúcs fenyő (az aromban magas karkon gyakran hátra morog.)
arutan a tölgy, bükk, endei fenyő, körös, juhar, gyertyán, nyír, vörösfenyő és
leginkább sudorló s nyír. -

II Fajszűz

A fajszűz.

Valamely test fajszűz aron kifejezi nemcsak annak tenetségi viszonyait
sőt sőt sőt viszonyainak pontos ismerete mitani használatoság tekintetben

csak ékező követlen indokkal bír, ellemben követve amial fontosabb, minthogy a fának sok más fontos tulajdonsága pl. a keménység, a tartósság, a tűr. erő, az azias és dagadás nagysága stb. eféle töltés-kezelés a fajjalálal összehajgásban áll. -

Különféle fáneműk súly, s ennek külömbűje függ a tisztas. sejtűs. súlytól, a koncertani szerkezettől, a sejtűsűk vastags. szájatól, aratan a vörst. talomtól sa sejtűsűkben nagy erek barbakon leváladath. nerves. vgy. nerves. anyagokból. -

1) A tisztas. farost nagy sejtűsűk súly, minden fáneműnél meg lehetős. sen egyenlő és mindegy nehezebb, mint a vör. Szumpont a tisztas. farost fajjalálal tal.

A "jegenezse fengő" és a Tuharnál	=	1,46
A nyír hárs és nyárnál	=	1,48
A sül fánál	=	1,52
A kükék és tölgy fánál	=	1,53

Közp. nak vis. súlyozath. fánál tett. újabb. kísérletei a Köv. eredményeket adottak:

a hársnál	=	1,13
a jegenezse fengőnél	=	1,16
a tölgynél	=	1,24
a kükéknél	=	1,28

A farost súlyánál mondhatk. aramban csak az eret, sül fánál évenye. sek, minthogy a felbontó farost amial többet vesit. súlyával, minnél inkább előbbre haladath. a felbontás. -

2) Halkor a tisztas. farost minden fáneműnél magham. egyenlő. súly

bír, mégis lehet art. koncertamilag. Különbűlekép szerkeszteni, mi. nülly. vagy ritkábbon elhelyerve, miattal aratan kisebb, vagy nagyobb. lika. rossz. eredményre a fábou. - Ezen likacsosság pedig akortatik első sor. ban aráltal, a mint a likaerak jelen vannak nagy. kiány. ramak. s nagyok. vagy. kitérűsek. e; - s. vgy. bőve. e a. fasz. j. t. e. vgy. nem. -

Minthogy minden fáneműnél az éggjűrű. ási. faj. s. gyakrona. nyári. fa. is. töm. it. h. s. szer. et. u. mint. a. tavasi. fa; minthogy. tovább. sok. lomb. fa. nál. a. legnagyobb. lejt. lik. a. tavasi. fábou. tal. it. it. k. Hall. tehát. neve. c. tes. külömbű. nek. lenni. a. tavasi. és. a. nyári. s. vgy. fa. töm. it. re. kö. it. ; és. pe. dig. ak. ké. pan. hogy. a. tavasi. fa. mindegy. k. any. e. t. ; mint. a. tolli. s. fa. it. a. -
F. g. n. y. a. t. e. n. külömbű. s. a. t. u. l. e. v. e. t. u. s. i. s. g. y. i. r. u. s. l. i. k. a. c. s. i. f. a. k. n. a. l. -

A tús. fánál. marad. az. ősi. pánta. sí. les. sé. g. e. k. e. s. k. e. n. y. és. sí. les. é. g. g. j. u. r. u. k. b. e. n. m. e. g. l. e. h. e. t. ő. s. e. n. e. g. y. e. n. l. ő. ; m. i. g. a. l. i. k. a. c. s. o. s. a. b. b. s. t. a. v. a. s. i. p. á. n. t. a. és. a. ny. i. r. i. ar. á. l. t. a. l. a. n. o. s. é. g. g. j. u. r. u. sí. les. sé. g. e. g. l. v. o. l. t. o. r. n. a. k. ; e. l. t. a. l. k. i. t. e. t. s. u. k. , h. o. g. y. e. z. e. n. n. e. h. e. z. e. b. b. ő. s. i. fa. g. y. a. k. o. n. i. t. b. s. m. i. t. t. e. r. e. k. ö. v. e. t. h. e. t. e. l. e. n. a. k. e. s. k. e. n. y. g. y. i. r. u. s. f. a. n. a. l. , b. i. r. o. n. y. o. s. t. e. r. i. m. e. is. n. a. g. y. a. b. b. t. o. m. a. g. y. e. t. f. a. g. t. a. n. t. e. l. m. a. r. u. s. e. z. a. n. n. e. h. e. z. e. b. b. f. a. b. o. l. , m. i. n. t. e. g. y. a. n. a. r. o. n. t. e. r. i. m. e. v. sí. les. é. g. g. j. u. r. u. s. f. a. n. a. l. -

A k. e. s. k. e. n. y. g. y. i. r. u. s. t. u. s. fa. t. e. h. e. t. , á. l. t. a. l. a. l. o. n. n. e. h. e. z. e. b. b. , m. i. n. t. a. o. v. i. l. e. s. g. y. i. r. u. s. -

Ezen általános. elo, mely. nem. int. leg. inkább. a. tavasi. pánta. sí. les. sé. g. e. b. e. n. v. o. l. t. o. r. u. k. k. i. v. e. t. e. t. t. s. e. n. e. d. , a. r. a. m. b. a. n. az. igen. k. e. s. k. e. n. y. é. g. g. j. u. r. u. s. n. a. l. , t. o. v. a. b. b. a. a. n. a. b. a. d. á. l. l. o. s. i. t. a. v. a. l. o. á. t. v. i. t. e. l. v. a. g. y. p. e. d. i. g. a. f. a. k. f. e. l. n. y. e. s. e. s. e. ut. a. n. a. l. h. a. l. ar. tan. g. y. a. k. r. o. n. a. a. ny. i. r. i. s. ő. s. i. p. á. n. t. a. ar. é. g. g. j. u. r. u. sí. les. sé. g. e. g. l. m. e. g. y. e. n. -

felet egy harmadát egy negyedét egészen le 1/2 ig teszi, külsőben
még sokkal egyenlő egyenlő síkossággal. — Ezen esetekben nem drót
többé két tűs fa összehasonlításánál az egyenlő síkosság, hanem az
egyenes síkossági aránya a nyári ősi és tavasi fa körb. —

A gyűrűs liliassú fánál az ellenkező irányú áll; Itt a gyűrűs
torok az amíg a liliassú tavasi fa pánta síkossága; ezen váltakozás inkább
a tűs fánál nyári s ősi fa között. — Egyenlő inkább tehát

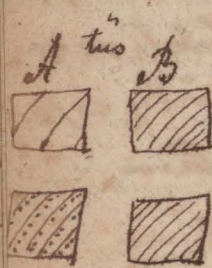

az a síkosság gyűrűs fa sokkal több ősi fa tartalmára mint
a B keskeny gyűrűs. —

(A tűs fánál maradvány ősi pánta síkossága keskeny)

Az a tűs liliassú fánál illeti, ezeknél természetesen
az egyenlő síkosság nem lehet annyi befolyás-
sal a fa súlyára, mint az elbűsöknél, mert itt a li-
kacsok, majd nem egyenlően elosztva is az ősi pánta igen kicsiny

3.) Az inaktív kifejtett anyagok, gyakran jelentéktelen mo-
ditást szenvednek, mely első rendben a sejtburkát külső felé vas-
tagozza a megvastagodása; továbbá a nyári ősi pánta, a nendki-
vül erős nagy gyenge kifejtődése által idősített stb. — Ezzel meg-
eshetik, hogy valamely igen vékony gyűrűs fa (pl. fenyő) könnyebb egy-
més keskeny gyűrűsénél; is az igen keskeny gyűrűs tűs fa könnyebb
valamely más vékony gyűrűsénél; is pedig ha a sejtburkát általában is speciali-
ter a nyári ősi fánál kevésbé vastag s kevésbé is van megvastagodás
mint az más természetéről kenőlt keskeny gyűrűs tűs fa általános vékony gyi-

nis tüdővel fánál. — Ezen körülmény gyakran a legna-
gyobb befolyást a szárt liliassú fák nagy csoportjában, sokkal ke-
vesebb a gyűrűs liliassú és a tűs fánál; — az elbűsöknél jön csak
tűsfa (6 milliméteren felül) tekintetbe, az elbűsöknél szinte
csak a nendkiél keskeny és síkosság. —

4.) Minderen az egyenlő síkosság körül leveretett törvényekről való elte-
résék afa a természetek értékeinek... és azon körülményben rej-
lik, valyon a fa rótt nagy vizsgálás állásában nőt-e fel? Ezen befolyások
gyakran egy hatékonyan, hogy ezen törvények, rovatosan a nendkiél
nagy keskeny gyűrűs fánál, többé vagy kevésbé meggyengültek
nek. — A nagyobb, súlyos és kitűnőbb, jószágok fák erőmennyereik mindegy a
specialis fánál megfelelőbb ide tart, az ezen fennemnek keltetés
mely mennyisége is a lehetőleg korlátlan vizsgálás elvére. — A mondak-
takkal kitéve, hogy a nem rótt állás, és nem az egész is keltés, a fák a
jobb és magasabb súly alatt kitűnőbb fák, hanem az állás és vizsgálás állás
és azon fáké, melyen elcsúszás jó talaj mellett, a nagyobb, melegek mel-
göltatják. — A fátörés természetek követeléseit tehát, sokféleképpen ellenke-
nek a fa jószág természetével, mert a legtöbb fátörés az évek s keltés fűrésze, ide
áldalokan s nem az ellenkező fáké. —

További megfigyelések némiképp a fajtákat a leghaladott gyanta, a megvastagodás
nagy meggyengülést, növényi nedv stb. —

A gyanta nem sokkal nehezebb, mint a víz azáltal, nem emel-
heti igen a fajtákat, hanem igen az általános súly; — legtöbb a
gyanta a koros fákban, a fa halászában, a keskeny gyűrűs ágfákban,

a pírúrá s vörös pírúrá gyökereiben s aránt, arau nének legnehe-
zebbek általánosan lehet mondani, hogy a keskeny gyökérű törés, agyfa min-
degy gyanta dúsabb, mint a széles gyökérű is hogy nevezetesen az ősi posita
alás meg legtalán gyantás tartalmar. —

2.) Míg fentebb mondatott, hogy a gyanta nehezebb mint a süjtes-
fa az mindenké elvül külvívésen csak csak fennem korosabb fáit ille-
ti, mert fiatal fáknál köröszelesen a gyanta is süjtes körth semmi kü-
lvívés nem létezik, s általánosan mondható, hogy minden fannemnél fia-
tal korában rendszeren nehezebb fa képrődök mint később. — Hogy az
égyfűnek szélessége (a fent ideérté módosított) talántelke vetéssel) a gyanta is
süjtes körth súly külvívésnek akadatosára jelenté kényen jórul hoz-
za azt, bebizonyítja Nordlingen. —

3.) A fa süjtesvongarának eddigi fejtegetésénél mindegy fel-
tekerük a tökéletesen sűrös vitélen állapott; ismert dolap aromban
hogy arau körülmény valjon a fa többé vagy kevésbé von vitél telítve, hotel-
mos befolyást gyakorol a fa általános súlyára. — A gyakorlatban megkü-
lönbörtetjük a nyers súlyt általános 45% vitértalommal a mi a fa de-
vájósánál enad ményesertetik; — az erdő sűrös állapottani súlyt, az
főnök sállos helyeken való hozakolt, fakörös után 25% általános vitért-
talommal; — a leg sűrös súlyt, a mint azt a fa sűrös helyen fa-
tal alatt hozakolt, idő után inkább el még 75-80% vitértalommal. —

A vitértalom min természetesen megmutatja a fa súlyát. —
Hogy valamely fa többé vagy kevésbé vitél tartalmar azt Florty kísérletét

szemint mindegy a fa nemtel függ; legvitértalmasabbak általán-
osan a tűs fák, kivéve a vörös fenyő artán kivételnek a köz-
súlyos. — Aromban itt is vannak kivételek; — a legvitédusabb
súlyos fákhoz tartozik a tölgy a legvitéregegyebekhez a nyír, a
körös éger, nyír tartozik. — Minél később a tűs fáknaál a gyan-
ta tartalom amél nagyobb a sűrös is nyers súly körth. Külvívés
Tartalok, fa mindegy vitédusabb, a vitél. —

Feltűnő hogy Florty eddigi bevizsgálatai szemint a tölgy nedvessége-
nek tartalma semmi befolyással sem látszik lenni a fa vitért-
talomára, legalább nem állnak arak egyrés aromban egyarással
a mint azt eddig véltük. — Ezen arau fannemek, melyek mint az
éger, körös, nyír nedves, sőt vitél tölgy szemnek kétszáz
vitértalom súlyt által; — meg jejjrendő aromban hogy az irányban
való vitértalom meg nincsenek befejerve. —

Az mint már mondtuk a vitértalom telén nagyobb mint
nyírban [legvalószínűbben a felfüggesztett vagy égen beszűntetett ^{nyír} súlyos ^{nyír}
telék, a fa nyers súly, külvívésen éppen vitértalom körth a vitértalom ^{nyír} ^{nyír}
is függ, de nem egyedül arant, mert a fa vitértalma telén nagyobb mint
nyírban, honam arant is mert az általános körvételén kiser letok ál-
tal megmozdított tapasztalásnál fogva a telén vitért, fa sűrös súly
is nagyobb mint a nyír fű. — Florty Theodor érlelte, hogy a
nyers térfogat sűrös súlyt Junius tel egész Octalier térfogatára

pak alatti fűvet és pedig a kemény lombfaknál 8% al
 a lág " " " " 8,6% al
 a telenzöld tűsfaknál... 5, %

Erabner szerint a lombfaknál így nyáron mint tavár súly a legny-
 agabb Felmarásban legkisebb, Máj és augusztusban. - Tülevelűknél
 a legnyagobb súly időpontja már Novemberben áll be; A legkisebb éan-
 ban beáll, a lág fenyőnél * Felmarásban, a vörös, és jégnyes fenyőnél
 Májusban, a pinusoknál augusztusban. - A teli fa ezen súlymárho-
 dásakor a fátom lerakodék tartalék anyagok csak 1/2 % járulnak. -
 Nördlinger azt véli, hogy ezen anyagok márosabb nedvességében
 rejlik a márosabb súly fok; melynél fogva aratán a fa még márosabb má-
 rosági fokán is bizonyos víz mennyiséget erősen visszatart. -
 Nördlinger kísérletei szerint a tavár súly nyáron való apadás
 csak a szélcsora vonatkozás. -

Jemékkal stb. telített fak sávar súly nagyobb, mint a termé-
 netes sávar súly. - Nördlinger kísérletei nyomán a ereszett
 telített bükk és pinus fajok 17-18% nehezebbek mintsem a
 nem telítették. -

f) A fa soha sem bír minden rétegen egyenlő súlyal,
 rendszeren kisebb nagyobb különbség van a gyökér, a törzs, a törzs
 alsó és felső vége is az ágarat körül. -

A törzsfánál a felmenő irányban való súly különbség függ az
 éggűrök vélességétől s ez pedig attól valjón a fa rárth vagy na-
 bad állásban nő-e fel. -

A mi a kéreg felé felvő is a belső rétegek, tehát a fiatalabb
 és korosabb, fakörthi különbséget illeti, az éggűrök vélesség gyak-
 ron jó támaszt ad, aromban még effébb körülmények is mint pl.
 igen kiváló gant képzés a belső rétegek ganta tartalmának, bí-
 rak befolyással. - Általánosán véve nagy súlyú tűsfaknál, nevére-
 tesen a korosabb törzseknel belülről kifelé. - A gyűrűs lilaacsi faknál
 telítettek a legnehezebb rétegek a kérepen s a legkönnyebb a kéregmel-
 letti rétegek különösen vör faknál. - A többi lombfóra nem lehet
 határozottan semmit mondani, aromban a fátály itt is apad, vastagabb
 főnél rendszeren a kéreg felé. - Ha valamely törzs rárth állásban marad
 állásban nitetik át, akkor a legnehezebb, ezen vigályos állásban a legkisebb
 éggűrök, adják némely főnél körösegesen a legnehezebb fak. -

Vörnyan belátható hogy a legvéltehetőbb, egybevételnek eredme-
 nyerhetik, a súly különbségve nőve. -

(Vörnyunk egy tanninátileg vágható, fiatalon rárth, kértt, vigályos állásban
 jelt tűsfak, emmel a legkülsőbb fa a legkeményebb, valamint a legkisebb, ha
 ha arabad állásban volt, a fa itt is keményebb len.) -

Az újfa Fajtájánál nem mondhatni csak általánosán, korosabb

tűs fák nál arány legrossabb súly a többnyire nagyobb, mint a törzsnél, különösen a lucra, jegenye, erimbolya és hengefenyőnél. - Veseli szerint a vörösfenyő ágfaja is nehezebb a törzs fájól, ellenben az élénk hajtású és vastag rindos rindokból való fa (nyír) valószínűleg mindig könnyebb len mint a koros fák nál, melyeknél leglikacsosabb, arányos koros gyűrűs likacsú fák nál, melyek már hosszabb idő óta gyenge növényben nevelődtek.

A gyökérfaja jelentéktelenül könnyebb mint a törzs és ágfa, ezek a gyantadús tűsfák képműnek kivétel, midőn fűtőparazitsággal gyökerek, hatalmas súlyul bírnak (pl. a pinusok gyökérfajának fűzfolya 1-1,035) Nördlinger szerint a gyökér fajszülya általában annál kisebb, mennyel gyengébbek a gyökerek. - Megjegyzendő továbbá, hogy a fűrost, telervegyes, sárga talon szerkezetű, mindig emeli a fajszülyt, valamint a bibircsis növény, weir forradás helyek, ar ággyökér is mindig emeli a fajszülyt mégpedig egykoron igen jelentéktelenül.

(9) A fajszüly meghatározása és kipuhatalása. Körültekintően a vörösfenyő is köröskötve ar általános súly meghatározása segélyével, ar többiunkosossá, - Megközelített, összehasonlított eredményekből kapunk ha a két fájnak egyenlő henger vagy hosszú alékát adunk s vízbe mártjuk.

10) Ha mindaddig a mi eddig a fajszülyvel mondottak össze fájtaljuk akkor megmagyarázható, hogy ha e különféle fafajok fajszülyök általános nagysága forog abban, ezek is köröskötve lehetnek, mert

valamely fafajon fajszülyu ingadozik, - "különböző" termékekkelről való fákak véve, meglehetősen távol levő határokat kört. - Aki többi aratlen lathatók e határokat minden fafajon ... és a legrosszar súly köröskötve szerint megálapított, sornrendben mint Nördlinger találta. - Fajszülyök

Fajnevek	Határok		Köröskötve		I. osztály	II. osztály	III. osztály
	nyers	legrosszar	nyers	legrosszar			
1. Kocsányos tölgy	0,98	1,28	0,69	1,03	1,10	0,86	
2. Cser tölgy (A. Corrig)	1,02	1,17	0,83	0,87	1,10	0,85	
3. Tűsfa (Fagus)	0,97	1,70	0,74	0,94	1,03	0,84	
4. Hengefenyő	0,97	1,10	0,72	0,94	1,03	0,83	
5. Borostyán (Larix)	0,87	1,73	0,69	0,89	1,00	0,79	
6. Tűnyír (Picea)	0,94	1,14	0,57	0,94	0,92	0,74	
11. Tölgy (Picea)	0,95	1,26	0,66	0,84	1,10	0,75	
12. Bükk (Fagus)	0,90	1,12	0,66	0,83	1,01	0,74	
13. Kocsánytalan tölgy	0,87	1,16	0,53	0,96	1,01	0,74	
9. Gyantán (Larix)	0,92	1,25	0,62	0,82	1,08	0,72	
11. Körte (P. com)	0,96	1,07	0,71	0,73	1,01	0,72	
12. Akác (A. pice)	0,85	1,00	0,58	0,85	0,87	0,71	
13. Pál (Alnus)	0,77	1,18	0,56	0,82	0,95	0,69	
14. Jódor tölgy (A. comp)	0,87	1,05	0,61	0,74	0,96	0,69	
15. Selyes tölgy	0,84	1,19	0,60	0,72	0,99	0,66	
16. Jódor nyír (A. pice)	0,83	1,04	0,57	0,79	0,93	0,66	
17. Nyír (A. alba)	0,80	1,04	0,57	0,74	0,94	0,64	
18. Vörösfenyő (Larix)	0,82	1,00	0,44	0,80	0,76	0,62	
19. Vörösfenyő (Larix)	0,76	1,04	0,52	0,63	0,90	0,57	
20. Fekete fenyő (P. aust)	0,90	1,11	0,52	0,76	1,00	0,57	
21. Mogyoró (A. minor)	0,63	1,01	0,42	0,64	0,82	0,53	
22. Kocsányos tölgy (A. comp)	0,83	0,97	0,42	0,63	0,85	0,53	
23. Ebes fenyő (P. syl)	0,88	1,03	0,31	0,71	0,70	0,52	
24. Kocsányos tölgy	0,61	1,00	0,43	0,55	0,80	0,44	
25. Vörösfenyő	0,61	0,99	0,43	0,56	0,80	0,44	
26. Fekete tölgy	0,80	1,10	0,46	0,57	0,95	0,48	
27. Fenyő fenyő	0,77	1,23	0,37	0,60	1,00	0,48	
28. Lucra fenyő	0,40	1,07	0,35	0,60	0,73	0,47	
29. Glórs (Tilia)	0,61	0,87	0,32	0,59	0,74	0,45	
30. Selyes fenyő	0,45	1,02	0,31	0,56	0,73	0,40	

I. osztály
igen kemény

II. osztály
kemény

III. osztály
Köröskötve

IV. osztály
Köröskötve

(0,75-0,85)
(0,70-0,95)
(0,55-0,70)
(0,55-0,65)

III Fejlesztés Keménysegről.

Valamely test Keménysege alatt értjük általán véve azon ellenállást, melyet akkor fejt ki, midőn más test tömegfele akar jutni. —

Az az egyszerűbb eset, ha a keménysegről fogva közeget belátható, ha az keménysegre nézve nagyon különböző; valjon valamely test a rost, iránymúl pörhözmozgáson vagy erre metaképzésen valamely más irányban törekedik a felba behatni, s inténny különböző lesz ezen ellenállás is a behatás test, alakja s hatási módja szerint. — Ha ehhez még nehézségűs körülmény is tekintetbe vesztül, melyek szintén módosítólag hatnak a felba keménysegre arónnal meggyörödünt, ha az felba ezen tulajdonságom oly egyszerű természetű, mint az egyszerű gondolkodás. —

1) Az egyszerűbb Kímél sűrűbben van valamely új faszatalkal kitöltve sönemmel tömöttelbek ezek maguk, arónnal nagyobbak az ellenállás is, minden körülmül ható erő ellen, a keménysege tehát egész általánosan véve arónghalál az felba süllyed. — Azért keménysegek aztán a nehéz felk, mint a könnyűk. — Az tömeg arónban még nagyobb véve nem határozott, még tökéletesen az ellenállást; erős ellenállás ha még süllyedés ar egyszerű felba nézetek süllyed söröképésben, ha az utóbbi hányat, akkor lehet valamely különböző nehézség felba kevésbé kemény mint az, töle várjuk. —

Faj a közeget nyírva, bizonyos tekintetben keményebb, mint némely nehéz fel. — Az felba helyes összehajgás még kevésbé van feldöntve, sönben nem tekintve a sejtek alakulására, azon körülmény által hatást feltételezhetni valjon a rostok egyszerű, szabályos és összekapcsolva haladnak-e? valjon az felba rövid vagy hosszú - rostú - e; és végre valjon az egyszerű mellek felkó sejtek általánosan többé, kevésbé süllyed. — Legnagyobb összetartás van a sülly, gyantán, juhár, hárs, leppangyélis; a tölgy, réz, jéggye - feje, vörösnyerűk. —

2) Az általános ellenhatást megalapító körülmények arónban lenyegesen módosítatnak, a faszat bizonyos ruganyosságú és süllyégi felk által. —

Az ruganyosság által valóban kemény, de ruganyos rostú felba keményebbé válhat mint némely nehéz. — Az süllyés még inkább zavartja a keményseget a faszat ha valóban viszonyok felba sülly felk többnyire ritka szerkezetű; ezen körülményből következik a lita - esás felk legnagyobb hasma. — Az faszat süllyés az rostmenet - re, manólyos irányban való ellenállással jár süllyés. —

3) A nedveségi felk Az sülly felba keményebb a nyíránál (az nedveségi felk, puhák); legnagyobb hasmat hárnak ellát a nehéz felk; ismert dolga, hogy a tölgy, bükk, juhár, könnyűk, mintkélhatok, most hasra várhatok fűszelhetek - nyír, mint sülly állapotha. —

Vörösi és sárga fűknek mind a fekete - és vörösi nyers, és hirs-
nél nagyobbodik a nedvesség által a fűvet sárgaságra, arántal je-
lentékegen gyengül a nedvesség befolyása a keménységi fűknek.

Ha a geat is sárga körte silykülétség nem alig nagy, akkor
a geat nedv - seregessége miatt sántog, egyáltalán minden kora-
sabb fa rési, rendszeren keményebb, mint a sárga és fiatalabb fa-
rés; az aromban csak az éj geatve vonatkork. —

A fűz felügyelt a sárgaságot és ruganyosságát tökéletesen,
tehát a nagyobb ellenállási erőt is, mely a könnyei fűknek
magas sárgasági fűkénél fogva sajátosság. —

4) A gyanta tartalom. A gyanta tartalom mindig emeli
a tüvelő fűk keménységét, ha keskeny éggörvű szerkezettel
esik ára. — A gyanta tartalom sárgasága a fa anyag tartalmát
és a sárgaságot is látszik fűknek. — Természetes hogy a gyanta
annál inkább emeli a fa keménységét mennél kisebb a terpen-
tin tartalma, s mennél silárdabb az (illó alaj). — Az által ma-
gyarázható meg a vörös és lücsű fűk deatrákban való ággörvűk,
oly rendkívül nagy keménysége, melyek aronkívül rendkívül fi-
nom szerkezet által túlnel ki-

5) A szerszámok. A szerszámok alakja és hatása igen kü-
lönösök u. m. a fűs, vörös, gyala, fűsör, kes, és hirselő kő. —

Valomint az is bizonyos, hogy a fa ellenállása valomely
sorsain ellen arantobbik neme s hatása mindig sörvint igen
különösök lesz. — Fűsü idős, átt szel és essőben álló keskeny
gyűrűs vörös fűsü fűkél való asalappu gyakronalip vonhatni be-
sereget sántog, melyek aron lyukat fűsü holott sőt fűsürelmi
könnye. — Ha tehát a fűk keménységét minden irányban ta-
nulmányozni akarjuk, akkor aron minden sorsain behatása
által külön kellene tanulmányozni. — Súlyosán vére tehát
lehetetlen általános keménységi fűket megállapítani. — Az ar-
desire vére csak a fejsze, fűsör és kesiranti ellenállás bit-
köt köreletti érdekekkel. —

A fejsze által tapasztalt ellenállás ar irány sörvint,
melyben ar a fűsü töreknek behatni igen különösök; leg-
nagyobb ar ellenállás akkor, ha ar a rostokra merőleges irány-
ban ipar kővel behatni, leggyengébb a sugarak silyjök. —

A fejsze hatása aromban utolli irányban sörvint mértéket
sörvint a fa keménységére vére, mert ar nem egyélt
mink kasadékonyság, melyről alább sörvint. — Mi tehát itt a
keménység alatt csak aron ellenállás éntjék melyet a fejsze a ros-
tokra merőleges irányban hatásainál tapasztal. — Ha e tekintet-
ben a fa tömésége, a rostok kisebb, nagyobb, hosszú, a ruganyos-
ság és sárgaság, arant a nedv - tartalom, különösen befolyások és

ezen tengeréknél miként kell megkülönböztetni kémmagorásható és elbűsítőket.

Továbbá követkerék elbűs, hogy általában a sűrűs rostú kömnyű fák nehezebb fejszéket igényelnek, mint a rövid rostú kemény fák. — A guba sűrűs fánál a fejsze inkább, ugyanúgy hát még a kemény fánál nagyobb sűrűs a kemény fákhoz alkalmazott fejszéknek nem annyira adekvát hanem éleseknél kell lenni. — Azon ellenállás gyengítésére, mely a rostokban való merőleges behatásnál tapasztalható, az árgást, túllapogtatás fennéi tessék. — Tapasztalásból tudjuk, hogy a fenyő fa néhány fejszékkel igényel, emellett a valószínűleg a székely szelődésben rejlik, mely csak nagyobb erő hatására általánosan károsítható ki.

Az ellenállás, melyet a fűrés által ki a fákba való behatásánál, jelentékenyen külsőleg a fejszétől. — Az irány, melyben a fűrésreltél nem fontos, — sőt fordított irányt mutat. — A fűrésen fog nem hasít soká, és főleg csak szaggató hatást, minnél sűrűsőbb a farost s minnél hosszabb és smennél árt. — Kébb a fa szerkezete, annál nehezebben jár a fűrés, mert akkor a fűrésfoga rostot nem metori árt hanem öre függőssébből károsítja. — Általán tehát a nehéz fák könnyebben a fűrésrelhetők, mint a könnyűk. — A nedvesség csökkenté a fa keménységét, azaz a nyers fák általán könnyebben a fűrésrelhetők mint a szárítottak. — A nedvesség arányában a fa sűrűségét is emeli, a ne-

hezi fákra ez alig bír befolyással, de még a tűs fákhoz sem oly nagy, hogy a rost, légytelés elöngyével bírva, márt az erdei, vörös, és lúccsfehér vörösök nyersen mindig könnyebben fűréselhetők mint a szárítottak. — Ellenben a sűrűs rostú vitka szerkezeti fákhoz, mint a vörös, p. o. A fekete nyers vörös nyers, hűs, fűs, sűrű fehérsz. nedves állapothoz mindig nehezebben fűréselhető. —

A Kes-hatása. A kes mint erdőselekt. szerszám alig érdemel említést. — Telen erőteljes arányban aránytalanul lenyomtatása, hogy kézzel se lehetetlen, a fűrés és fejsze hatásai mindig foglaltja át. — Ez által szolgálhat bizonyos esélyt a külsőfete fák általános keménységét megkezelő megkezelésére, mert ha az általános keménység megkezelésénél, csak a fejszét és a fűrését valamely alapul a legellenértéssel eredményeket kapnak. —

Dordlinger felállította a külsőfete feldolgozásai módokat önfigyelő mellett, a követkerék keménységét sorozatát:

Kölkemény: ében fa

Szaru kemény: sóska borbolya, porsó, fagyol, orgona lila.

Törs kemény: hűs és som, fekete gyűrű, galapongu, kölkény.

Kemény: Jodur juhár, kúhár, gyertyán, eresznyé, lónter borbolya tövis bence (hammus cutarticus) gyepű badra és tusa fa.

Meglehető

Kevésbé kemény: Kóris, Teli mogyoró (Ilex aquifolium) éger, he-
nye fenyő, fülves fa, fülfa, bufló, cser, akác. —

Középszerű kemény: szelíd gesztenye, bükk, dió, körtve, borköve
barkonye, Kocsánytalan és Kocsányos tölgy, vörös birkonye. —

Súlyos: lucér, fagyverő fenyő, vad gesztenye, nyír, mogyoró, bókca
vörös fenyő, fekete serdai fenyő, selmire mogy, kecske fű, —

Igen súlyos Sima fenyő, minden nyír, hris, és a legtöbb fű.

IV Fejezet

Hajthatóság

Hajthatóság alatt értjük általában valamely test azon tu-
lajdonát, melynek fogva kéjes az valamely erő által aka-
rath alakváltozást keltani, anélkül hogy önmagában elvese-
tése. — A fa hajthatóságának megmagyarázásánál által-
ában a ferdét hirtelenes nyulókony sugarú fellépteteléről, mely
venderen hirtelen és egyszerestül hirtelen fonal nagyobb, mint a
örvön és görbe vastagság. — Ennek az oka vöröses, bíbros és növényi,
schhelyek, korbodási helyek stb. gyengítik meg a szomsz-
tók a hajthatóságot; — minden hajthatóság nélküli fát
törékonynek nevezünk. — Többek fűk meglehetősen általában

patalmas hajthatósággal bírnak, mint a nyír hris
vörösnyer, mosok ellenben igen törékonyek is. m. nyír, szelíd
fenyő, akác tölgy igfija stb. — A fa hajthatóságát két
féleképp vizsgálhatjuk, mint a fa lehet rugékonyság és lehet mi-
rös. — Valamely fa megnél rugékonyságát alig tapasztalhatunk
még mindegyik lehet sivós, szinte megsebzett, hogy valamely más
fa, megnél a sivóság ére nem vehető, igen rugékonyság;
utóbbi esetben a rugékonyság és sivóság hatásai igen közel al-
lunk egymáshoz, és a fa mindegyikétől a rugékonyság hatásait
eltérít, mint azt a legtöbb rugékonyság fa szárazon bizonyítja. —

Mind a fenti birtok birtok e két tulajdonát egymással
k. i. a rugékonyságot és sivóságot, arányban az egyik mindegy
tulajdonát a másik felét, így hogy joggal megsebzett valamely
fennem, rugékonyság ha néha az a sivóságot túlbizálja, más
esetben pedig sivósod; sőt még nagyobb arányban egyidejűleg
a rugékonyság és sivóság a fa minden egy kúlván által létre-
hozott alakváltozatosnál csak nagy vanderen, a mit feltételek
mondhat az egyik többé kevésbé hirtelenes sivós, a rugékonyság
vagy sivóság nagyobb jelölése szerint. — Ezzel legjobban meg-
győződhetünk a hirtelenes vörösnyer és jég által lefagyott fákra. —

A rugókönyvság és sívóság köréti katar egy és ugyanazon fánál, mivel elmordíthatlanul szögervé, vasmak tenyörök, melyeket majd egyik, majd másik tulajdonság javára vegyáltoztatni s kitágítani képesek. — A nedvességi fok ezen tenyörök lepfontosbbitka. — A sívaróság általában rugókönyvság teszi a fát s korlátolja a sívóságot sőt gyakran mégis semmisíti.

Ha a fát nagy sívarósági foknál a rugókönyvság határára túlfeszítjük még rendszeren igen hamar eltörik. — Nedves állapottban ellenben a fa sívóságra lesz s habár a rugókönyvság az esetekben a fa sívóságra lesz mivel tökéletesen felfuggasztva, s mégis nagyon hűtlenbe lép a sívósággal szemben, melynek hatása a fa vastsága tökéletes átartatásával gyakran majda töhettlenségét éri el. —

Er utóbbi tekintetben csak a finomias hűtött vörösnyír, keskeny, lúcs fenyő s alakkal készült cseresznyeművel szembe figyelendők. — Egy további tévedés az a fát gyantája, mely a rugókönyvságot mindig csökkenti s csak a sívóságot emeli és pedig annál inkább minnél nagyobb illetőleg alagatban tartatva. — A meleg is, ha nedvesre van jelen ^{minden} az irányban munkálkodik. —

A fagy ellenben, mind a rugókönyvságot mind a sívóságot megsemmisíti. — A fa a rugókönyvsághoz és sívósághoz való közleltéi viszonyát kevése ismerjük. —

i) A rugókönyvság A fa rugókönyvságára nézve már az állapota vagyis mérsékelt nedvességi fokot feltételezünk, mert csak ezen feltétel mellett nyerhet alkalmat. — Er még álló s élő tehát nedvverető fánál, mely a szél nagy hőnyomásnak rugókönyvságával áll ellent — sem nevezetű kivétel, mert a törvénstételhez elég sívaró fát, a rugókönyvság tulajdonságának meggyarapítására. — Tulérett fa viszont a tekintetben; azint a gyors korhadat fát nem mindegy állhatunk ellen a szélnek.

Mitől van a fánál a rugókönyvság feltételése, nem tudjuk elégé biztosan; — igazlatunk hogy minden esetben egyik tévedés a fagy, mert a rugókönyvság fát köréti éppen a legnagyobbakat találjuk pl. az ében fát, a tiszte fát, a kávé fát, a tölgy fát, a cseresznyefát csak a keskeny gyűrűs tehát nehéz endei fenyő fa alkalmas rugókönyvságával fagyra. — Tintázza a mindegy meherelt, törvénstétel rugókönyvságot a gyökérnél, s a törvénstétel, nézve rugókönyvságot annak környékén. — Azonban az látni hogy a nagyobb tömörség hatásait egyik törvénstétel találhatjuk, mert a rugókönyvság fát csoportjába néhány igen könnyű fenyő is tartozhat pl. a hárs, és lúcs fenyő. —

Flangpanékekhez általában használjuk a lúcs fenyő fát, legjobbak ezek a keskenygyűrűs 3000-4000 magasságban és

nem erőtelen talajon nő a török; csak elsőbbsége aramban nem csak a "lucifanyó" megamosságján alaposán hanem az ampiria egyuletes is egyaránt vonatkozik is, melynek foyva a nevezetk. egyuletesek is eráltak a hang tiszta. — Nördlinger a köv. a fők morar állapításra kivényes fokozatott állítatott fel:

1. Legnagyobbak: ébenfa
2. Igen nagyok: az akác
- Középek: hirs, vergő nyír, nyír, szil, dió,
3. Meglehetően nagyok: a tölgy, bükk, lucifanyó, kőrös, fahos.
4. Kisebbsé nagyok: vörös fanyó éger, gyertyán sima és jégyes fanyó
5. Igen kisebbé nagyok: az erdei fanyó, nyír, hamvas éger.

2. A Sívóság. Már elöbbs láttuk vesében, hogy a sívóság csak fiatal esetenben igen nagyokozással ellenkező "természetű". — Míg a nagyokozás a sívóság a lehető sívóság esetek tetéleztük fel a sívóságra nézve mindegy a neves állapokat kell feteleznünk, mert általában csak az esetenben lehet alkalmassá válni. — Általában véve a "kőnyű" fők sívósabbak mint a nehezek s az többnyire a fanyósok kivételére is egyenesen sámbulhatók is a tapasztalt sejtnakkeresben is, minálta a vortok eltolásának is kiterésének nagyobb mörte engedtetik, mint a kemény fónál. — Azért a gyökfa mindegy sívósabb a törösfónál s a rendszeren igen törökany aj fónál (vörös a nyír aj fajtát). —

A fők korai azok külsőbbséget, mint a fiatal fők s egy általán a sívósok, a legtöbb fanyósok ^{sívósok} mint a koros; — nevezetesen az igen koros fők gyertyánul semmi sívóság nincs. —

Nördlinger szerint a neves talajon felváltó tölgyek bükkök stb fajtá igen törökany; — a gyertyán tartalom ellenben neveti a sívósaját. — A legsívósabb fők sárgáltatják a fiatal fű, nyír, gyertyán, vergő nyír, kőrös, tölgy, szil to járjak stb szintű is — monetes, mint igen sívós a nyír és lucifanyó, az erdei fanyó és lucifanyó gyökerei, taposóig homok talajban, melyek jelentékeny törsat kivnek el. — Fivós fanyósokhoz sávítottak, a nyír, vergő nyír, fű, vörös- és erdei fanyó, tölgy vörös nagyok s elnyomott lucifanyó. —

A sívóság teszi a főkak alkalomszokká, rosta, katalya, mita abroncs, esemény munkák (koros, gyökany stb) köztö szállagok fanyósok gursára stb. való kénitése. —

Mertényesen szökölés által lehet a fők sívóságát felkörüly kereti a hajó egytén a görbe is..... sítak kénitására sít-síjas deszkákat, ezek gör sít-síjban megpaukhatnak sít-síj fűk és melesen megpaukhatnak. — A sávóság is tütajás is megpaukítja a nyors vöröket. — Més görbe s..... darabok, mint a kőnyű fanyó s fetele is kénitett. —

A megpaukított állapottan megpaukított fők olson vesetők az

ig nyert a lakat, — ha a tökéletes megismerésig ezen megkajtott, alokban tartatnuk meg. — Porolt fa elcsontó sí-
vóságot s törekéig lea; — ugyanaz áll a telített (impregnált)
faál is. — A fa fanyadása is emeli a sívóságot. —

V Fejezet Hasadékoságról

Hasadékoságról eltekintjük a fa azon tulajdonságait, melyek
fogva az a szék mened ivóingában bererelt ék által könnyen vérekre
váltatja. — Bővebb esethez a hasadékoságról a keménységnek egy
kötésénél mindjárt minthogy itt is kell mindenképpel látni is kell a
behatoló éknek ellenállását legyőzni. — Az ék bevezetés kérdésére
nézve ... minden erővel az a III Fejezet 1. és 2. pont-
jában felhoztuk. A hasítás általi osztás aromban nem olyan aron
nézve terjed ki, maddj az ék bekatott, hanem megelőzi a behatoló
éket is, a könnyűség melyet ez utóbbi történet adja a hasadékoságról mérvet.

A hasadékoságról függ nagyobbra a fa szerkezetét s a faozat) ra-
jékonyaságának törvényes felület, ehhez aromban még néhány tényező célt-
latot, mely magy mindig többé kevésbé befolyást gyakorol. —

1) A Fa szerkezte. A jól hasadós feltétele, hogy a rostok egyenes
és hosszú legyenek, a minth ez mindenek előtt a tűs fánál továbbá

minden gyors hosenővesü fának sajátosságoktól. — Ez utóbbi
jó az agtalanúság is pedig a lehető fiatal korból fogva. —
A faozat hullámos összekefélth menete, minth ezt számos be-
nyitló ágak, forradások, bibircsás növeés is ezeket a korra, min-
degy kislelteti a hasadékoságot. — É tekintetben kitűnnek a
magy, szil, akác, és sokszor a juhás nemek is, minth egyál-
tulában oly fák, melyek soha élénk hosenővesben nem viltak,
s inkább hatalmas koronát mint törzset alakítottak. — Az ág és
gyökfa, többnyire görbe görbés növeés miatt, kevésbé hasadé-
kosy mint a törzsfu, legkevésbé hasadékosy a gyökfa, hol
t. i. a a fő is aldul gyökereit elágazása van kérdés. —
A tekeres növeés is, melyél a fa rostok aron vonalban rend-
kednek felfelé befoly a hasadékoságra, legalább, erősen
allítják, hogy a belső járó (kürülvél vére) tekerth fák, nehe-
zebben hasíthatók, minth az ellenkezőleg tekerthek. — A törz a te-
kerességről állítja, hogy a rendszeren egymás mellett menő rostok
helyükre miatt, előfordulnak egymás köré találodnak. — Az endei fonyok-
nál tapasztaltak, hogy az egyenlűt egyik oldalra ha keblengyél a másik
oldalra nélesek. —

Kétegyenlűtű befolyással bír a hasadékoságra a belső járóval
szerkezte. Nagy belső járók mindig fokozatja hasadékoságot, legalább,

ilyenekkel bíró fák, mint kőnyen hasítható ismeretesebb igyust: bükk, tölgy. - Tömegeket csak keveseg bélsugárral vannak ellátva hasfaint, melyek a mellett igen vékonyak finom mint a nyír, fűz, nyír, éger, húr, moqyonónál csak egy sor egymás felé rokkol rajtuk állvaok. - Miesit is a farost aron egyeneségét akörök melyek a keveseg lombfokból sokasom tapasztolunk. - A juharral is von megletetesen fossni o szamos finom bélsugárral aronban mégis a neheren hasítható fonevekhez tartozik, emmel aka valószínűleg a farost oly gyakori tekercses hasadosábon rejlik. -

A fa össefüggése függ a fa rost oldalak össefüggési nagyságától. Errel még keveset tudunk. A farost aron össefüggése itt neheretesen aron erőben megilvinnél, melyek a bélsugárral a farosthoz tapadnak. - Erre némely foneemnél igen jelentékenynek látszik lenni m. pl. a dugasztólagnél, sül, gyertyán és juharmál is másoknál gyongok, mint a veres nyír, éger stb. típusnál. - Sokkol nagyobb általánve aron erő, melyek az éggörök egymással össevetortanak. - Erre - mint a körvedlen nagyobb össefüggésben sarkalhatid, de főleg a bélsugárral besövetésében, melyek ~~mind~~ mindegy több éggörök ^{mennek} meggye keveset. - Mint minden fa a húr irányban neherebben hasítható mint a bélsugárral síkjában, mely általánosan főhasadás irányunk neheretid. - Még könnyebben hasítható az éggörök irányban a kőnyor fenyve fenyő és a veres nyír. -

2) A rugókönyű és a szívószál Tölgyes hogy a rugókönyű minden visony körth győmsötija a hasadékönyűt, mert, minnél nagyobb az annál gyorsabban terjed az ék oldal nyomonára s annál tovább terjed a nyíl hasadék. Minnél kevesebb egyenesed, stisztóbb a farost annál rugókönyű a fa is, aron előnt bírják egyseke körth főkent atús fők. - A hol rugókönyű ~~hiányzik~~ hiányzik ott vagy a törékenyséj foglalja el helyét (pl. a vörvid vortú főkent vagy a szívószál mint a lejtóbb kőnyű lombfónál); - első asethen a fa rost kitörde a hasításnál, másadikkon pedig a befaló oldalán anélkül, hogy anyagot tovább adna. -

3) A nedvesség Általán véve a fa nyers állapotban könnyebben hasítható, mint szárazon; tehát a nedvben vágott, a szűz és egy általán minden fiatalabb fa könnyebben hasítható, minél aralvan kézzel vágott, a gent és a kőnyfa. - Talán a nedvesség, melyet a fa tartal - nor beüzme általán a megtaggított farost össefüggését, meg pedig valamely más ok heren létre a körálmeyt nem tudjuk. - Lejtóbban ~~lek~~ nyarok a nedvesség által or igen rugókönyű fők, hiányzik ellenben or utálbi tulajdonság, vagy ha a fa még talán száraz is, akkor a nedvesség csak fokoztatja a szívószál, ső ar oly fők nyers állapúban neherebben hasíthatóak mint szárazon ilyen a veres nyír, éger, kecske fű. -

4) A gyanta tartalom mindig csökkeni a megélt anyag sűrűség a hasadékok sűrűség is. Ezt bizonyítják legjobban az erdei és fekete fenyő-tölgyre igen nehezen hasítható gyökere, ellentétben a gyanta sűrűségekkel.

5) A tenyésztési viszonyok a termő helyeknek, kell a felettebb, mondattal, nál fogva kiváló befolyással lennie a fa hasadékok sűrűségére. — Ezt állás ide tartó vizsgálják a hártya és a rostok egyenességét, hosszát, és a törés ágyakosságát s így a hasadékok sűrűségét is. — Mennyi vizonyok körött sokszor a vastagságon való növekedés is nagyobb, annál fogva a teljes gyűrűs fa is többnyire könnyebben hasítható mint a keskeny gyűrűs. Előbb növekedés fokára a hasadékok sűrűségét.

A hasadékok sűrűség igen fontos tulajdonság a fa hasíthatóságára nézve mert, rajta alapszik a szilárdítás és iparág. — Valamint a fa tömeges erdőművelés felolvasására is, azon esetben nem csak külső segítséget tesz a fűrész bérében.

A hasadékok sűrűségét a annak fokát többnyire már az álló fákon meg lehet ismerni; jelentékeny töréshossz, ágyakosság, vastagság, finom kéreg szerkezet, /nevezetesen, tölgy, erdei fenyő s hasonló fajtáknál/ nyílt vagy ismételt befűtés, szagos és egyenesen felnyíló kéreg repedését nagy hasadékok sűrűségére mutatnak. — A helyi viszonyokat, ismérő a termő helyről is hasonlóságot követeltet.

A már felvett fonal már tisztán meggyorodhatna a hasadékok sűrűségéről, ha a mondott ismérőket kiválóval és kisebb fenyőre is vizsgálunk meg. — Ha metsési lapján bármely kétség sűrű repedés mutatkozik az mindig jó hasadékok sűrűség jele; erről a fűrész ágyán már a döntésnél győződésem, midőn a vízjárattalunk bevonásnál a erék felipátmetés törés kérepen megvan reped fel, mi leginkább az igen rövid szilárd bűtök minden esetben törtéink.

Az általános hasadékok sűrűségét a következők köv.

Állomány: Nehezen hasíthatók: Fürtös juhar, gyertyán, nyír, szil, akác.

Meglehető nehezen hasíthatók: juhar, nyír, lombkék, berkenye, henge és fekete fenyő.

Meglehető könnyen hasíthatók: szil, gyertyán, kőris, kék, vörös fenyő és erdei fenyő.

Könnyen hasíthatók: éger, hárs, erdei fenyő, tölgy, réz, nyír, jegenye-lőr és sima fenyő, keske fű, —

VI Fejéret.

Szilárdság.

A fa szilárdsága alatt értjük azon erőt melyet fogva az, az elterés, örvénylés, elszakítás és a szilárdság ellenáll.

Az eltérésnek ellent álló erők hordozónak vagy viszonylagos súly-
súlyos neveződ; a népszerűsnek ellent állab viszakható erőnek, s
az elvakításnak ellent állab podij állatolásnak neveződ; és
re a népszerűsnek ellent álló erők néttasavvási súlyosság m. -

1) A viszonylagos súlyosság rántk néve a legfontosabb, mert ta-
la fűg a legtöbb épület ismós teherhordó fűvítelle. - Ez kivül viszonyban
áll a fűjsúlyhoz, a mint t. i. általában a tömöttelt fű nagyság súlyosság-
gal is bír; Vh aramban többféle kivételre is akadunk, mint amikor igazan
csakely horderejű neher fűk is p. o. a búk s nagy horderejű könyűfűk
p. o. a licse is a jegene fűg. - Telkell tehát termüké hűg itt meg egyékt
tegyprák is mitkédnek, melyek egyike minden cetera a fű nekerete s
öveféggásban lehet fűk. - Ugyanazan fűnemnél t. i. a hűsűvegyenes,
is egyelő rostú fű mindig hűrdkepeselt mint a rövid gűrbe rostú;
a tölgy fű az a legvilágosabban mutatja; hűg a kűrűlmény nagy
befűtűssel bír alykál is kivéhetűk, mivel az egyelő értelenben
a hűviség is ruganyosságára hath s hűg ezeka hűrdkepeselték su-
ros fűpűlátásban állnak. - A rostak egyenessejét illetőleg nek
is állatja, hűg a hűsűtellerces fű nagyság hűrderejű, mint az egyes
rostú, hűg a nagyon tekerdes törűsek törűkegűk az egyeneseknél.

A rugyívűk együletes meukerete ág nélküliesség, fűrűdők s törű-
ros helyek hűnyű fakorra a hűrdkepeselték. -

Nagy gűnta tartalom törűkengűjeit iűrdmennyek, vanc s sűve
fűgyű értelle hűrdkepeselték sűve a gűnta tartalom meuk
nagyon kűrűhűrű. - A meűveűk s sűrűkben alkalmasult fűrűk el-
llonok az illólajk mialtal hűrdkepeselték vanc sűve lű-
k. -

A hűrdereű nű nendereű a gűntalű kűveűg, a törűs alűveűjtűl
a fűsű felű hűlűdű irűng hű. - /; A nedvesűg műdig az alűp, az illű
hely nedvesűge meuk sűve nem fűntos, kűveűleűk meuk a De-
reűbenben vűgű fű hűrdkepeselték. /; Az epűterűk tűpűntalűtűgű-
műre leg hűrdkepeselték fűkűrű: a tölgy, kűis, lűve jegene fűgyű s a
kűrűdűgűntegű tűrtűrűk, - teher hűrdereű műdig alkalmasult a
rűngű meuk fűgyű, vanc fűgyű s az erű nű is, igazan törűkengű
s hűsűdűsűn alkalmasult a búk, egűr s sűrűben a sűk. -

2) Tűpű hűtű súlyosság (p. o. orlopűkű) Ez egyenes erűngűben áll
a hűrdkepeselték s ragyűkűngűsűgű. - Ezakűrűlű kűsűn meuk
nagy meuk nem fűgűl kűrűnkűk. -

3) Alűtalűnű súlyosság a legnagyság s a viszonylagos fű-
hűrűnűnűs meuk a kűrűfűkű fűnűkűnűl meuk néve meuk értelle.

4) Sűrtűravavvási súlyosság Sűnto erűk vűtkűnű fű kűrűsűbe
p. o. a gűvancdelyeknél. - A gűvancdelyűkű vűntagűgű s meuk hűrűnű a
sűrtűravavvási súlyosságűl lűkű hűngűnű; - aramban a tekerűtűkű
a meuk sűvűs - hűsűnű rostú fűk erűngűsűkű meukűnű, legűntűkű

alkalmosak, a nehár tulaj, a károk, a kezesz ügyös esdei es a
veres fejezője.

A nevetek nélkülözni nem lehet kiül gyakorlati aron elleutallos-
ról isleket jó, melyet a fa nyomas, sarkadas, utasnel nyilvanit.

Mindenen esetekben a nagyobb fajszilgyi s gyorsasmin kemeny faerde
az elavilag - Hozz aronban vaspalysaknel... a könyvü s lez
nyirfat homolyat annak aka mas, is palig ar, huz a kerék a log fa-
ba könnyebben omelyabban behutat nagyobb surlósit iperetó.

VIII. Fejezet.

Ak. avaris es dagasról.

A nagyobb nyers fat nem lehet elök, feldolgozni, míg tanyerár-
ra hironyas fakig elvau pörölget, - míg a fa legnyire nem lett

A fenedv tartalom igen kütömbörö s függ a feneu, ar aszok, es a
törésrésztől.

1) Valomely fa gyorsan stökéletesebben kezes-e virstantalmat
elporolagtatni, mint egy másit is a virelporolgyot egyaltalán mely
körülmenyét sejtít eló a kúvetthasikról függ:

a) A fa bouerton nevetetétől, mert ha a kikacsuelt, nevetetűfak
jabbu es gyorsabban sáradnat a távított, nevetetűeknel, valjan a
gyorta tartalom a fa porolgyi kezeseséjé alabb naitya-e le eldig meg
mines eldöntve. - Minden fa legkönnyebben elporolagtatya viret
a porok menat irányában legnehézebben a belsugor sütra füg-

gelyes irányban; - a humlak lap tekut ar, mely lejték, viret
beszük ki.

b) A fa felület nagyságotól, mert minnél nagyobb ar annál mi-
nyosabba a lejjel simtkeró pontak is. - Itéit a kereskedelmi fa
körösipes alakjai köztül a denbe alek leginkább alkalmas a kitér-
ritésre.

c) Valjan a szijas vagy gesztfa-e? A szijas gyorsabban sáro-
ly a gesztnel, sime a frisen vágott fa a regen vágott nedvesnel.

d) Valjan akkor-e mindén a fa megvan tisztitva vagy ha leplevita van?

e) A lejtör nedveségi állapotától. A vironylogos legnedveség
tálen legnagyobb, aréit a fa isakör sárad legnehézebben; ellenben
nyáron s még tavasszal is, ha sárad keleti netek fujnok sokkol ma-
gassat, porolgyi fokot kell elernie. Nezuuar tösténika sárad mely
égalmel.

f) Irinosági állapotól melyben a fa iméltel nedvesítésnel te-
tetelt ki. Dobb kisioritott fa a viret teue, - tökéletesebben es gy-
sabban sárad ki mintha gyorsan tennek viret. - Altalában a tenne-
setes viret neherebben porolap el a master sigeren feluettel. -
Ezen körülmeny fekep nagy fontosági ar usztatott turifa s pentar-
torova is tüz jósapira nere.

g) Porolt, szimét nedvesített fa gyorsabban sárad, mint a nem porolt,
fűfűkkel telített fa sokkol isre ketlenek a nedveségivant, mit
a tennevetes állapotban való.

Allig kell emliteni hogy az elporolgas keretben legnagyobb es kevesebb lassanokant, gyenge, ha a nedvessegi fok lassanokant annyira le-
sallt, hogy a levegovel majdnem egyenlo fokui vele emelkedik es esel,
akkor a fat legvivarinak mondjuk. - A lejsioroz fa meg nagyobb 20-30%
votek tartalomra, mig az erde kora az 25% tartalommal is megel.

Oly vivarokat, melyek az antales, enterogolgas, a kador kivon a fa
2-3 sot telt, iv milva erol es csuppan vana esetlen hasznalható az
alatt, ha feldolgozva az vivarokat kore jain hogy a tavibbi ki-
sioradäs lehetseges, mint pl. fabelek sörözfáinnal.

Magyarorszag vivarok, melyek a víz párolgás a fennel mördoait-
jék a víz felvételre es evvenpercek ing hogy a gyorsan es tökéletesen
sioradó fa szinten nedvesed meg. - Emellett azonban, meg-
jegyzendő, hogy a képmeg folyadékokat gyorsan felosanni az elő-
meg epen nagy fennel sokkal nagyobb mint a sioroz meg nevelten va-
gott fennel. - A vörnek görölköbani felvételre alapuita sejtanya
s a mör megvioradit nedv alkvénak nedvminőségütol; - a kék
vör felvételre ereken is a kúcsövésében alapuit.

2) A legvivarar fa vortartalma folytanosan ingadorok.

Mely ingadoras v. a legkar v. altalaban a fatarvatti közege nedves-
segi állapotától függ. - A víz tartalom ezen változásokal pedig a fa
kibbontaluma is változik, melynek inkentését arvának, nö-
vekvését pedig dagásnak nevezik.

Az arván nagysaga különbözö fajoknak es különbözö vör-
nyek közt különbözö. -

a) A fa szárazal intakbb arván minnel nagyobb víz tartalma, fia-
tal fa, sörjes, gyökér nedvös sörös fa tehát töltet apant, mint a geab
es korosabb törsek. -

b) A vörök honványokban való arván a legcsökkenett es a fa körületes
életkorra való alkalmosságánál figyelemre sem méltó. - Erőlt es me-
ret 5% va a belványokban; legvörsebben arván a fa az évgyökörök
korsadori ványokban lehet az arván 10-15% is. -

c) Világos hogy minnel melegebb s sörösebb a levegő annál no-
gyabb az arván is. -

d) Egy es ugyanazon fajoknál a tömöttség tehát fajkülönbség
va haterebb, va erősebben arván mint a könnyebb; - Ellenben az arván
nagysaga a különbözö fajoknak nem áll arvánban a fajkülönbség, mert
arván a kemény lombfák, mert amkor a kemény lombfák egytalján
többet, annal mint a könnyü tűsfák, - itt megis jelentékegy fivete-
lek fordulnak elő? -

- A könnyebb sörösebb talaj rendszeren többet arván, mint a me-
ly erőtelen helyen korott. - A meleg nyí talajon nőt tűsfák vörök
arván ványokban állnak az erők vörök vör megos felvételre tűsfákhoz

Növekedés arván tekintetében a fák a kivételre esapo-
tukra osztja fel:

Törsen keveset asznak: (lepfölleth 98%) a virginiai és a geulap feny-
boróka, a rima fenyő.

Keveset asznak (98-97%) Szukar, fekete fenyő, Kutyá lenye,
lúcs-veves fenyő, macsirtölgy.

Közepes mennyiségű asznak: (97-95%) Szukar, fekete fenyő, ardei fenyő, nyír,
tirma fa, sül, jukar, vadgereteny, kőris, s. nyír, Kocsony,
tölgy, akác.

Meglehetően erős: (95-94%) éger, nyír, fekete gyűrű, som, magyará,
eper, alma virágos sül (U. efusa).

Erős asznak: (94-93%) gyertyán, meli, gereteny, bikk, cser-
főns, vadgereteny.

Nagyon erős: (93-92%) hússas som disfa.

2) Kergalical telített fak aszaro növe a nem teli-
tettektől nem külvilágnak lényegesen.

3) Ha a fa egykulates test és az aróis az spin tömésen
kevesetül, minden néhen egyenlő nagy volna, akkor az aszra nem
eredményes lehet, mivel az a káthortalan apodisot; mint
nyagoromban a fa külvilágnak irányban külvilágnak aszra is kö-
zösségesen nincs is minden néhen egyenlően merőleges / az éggárak
egyenlőtlensége, közhagyó növe, beült apak, a legjel mint keró
nének gyorsabb asznak mint a belső vétepel: / - aróit egyenlően
örösem hízhatja magát, egyes nének aietnet clare, movak

vista moradual s aróisok elváltatás a kövök kermeis - a fa ne-
pedéseket kap, minden illenkor is pedig majd mindig a sugá-
irányban, mert az aróis az éggárak meretében legnagyobb a
fa er irányban legkönyebben káthort.

a) A fa minél gyorsabban aszra, annál erősebben reped is
aróit a nyáron elültett fa könyebben reped mint a tele elültett
fontig a káthortat fa erősebben aszra mint a közepesen meg-
nyagath fa.

b) Minél nagyobb a fa aróis hajloma annál nagyobb re-
pedéseket kap az, ha a káthortmenny a repedésre kedvesek.

c) Vastag káthortat fedurabok erősebben aszra is repednek,
mint, kismenny; neveteseen igen tatapó repedéseket kap
a bikk, kőris, barkátra, lencsénye stb, korongok; - A káthortat
gyömlőlyü fa nemlesen kevés, de nagy repedést kap, legkeve-
nyebben reped a fél és nagy heper.

d) Egyenlőtlen merőleges fak tablak repednek mint a gyen-
letesek. - Az is megkerak, hogy favek fa, mely leginkább egyen-
letes merőleges, ha jól káthortat semmint sem reped.
- A megrepedés helyesen elneve horizthaltó soka, de káthort-
talható a törsek káthortbeni lassú káthorttása vagy csikaróifa által
hul k. i. a kéreg is helyenként az bikkokban, leginkább csavarvonalakban
távolították el v. legalább a törsek a ruda végen s közepén káthorttal

Ényi véles kéreg sokkal nagyobb. — Gyakran kecske-
fa kopogva sok kicsi, de legabba nem tartós repedés. — Ha a fák
több része kellontani, a rigós elválások által is megakadályoz-
hatjuk az erős repedést, a mint arról a bikk ramussak denki-
ro való nétfürevelésénél meggyőződhetünk. — A kitérőknek sem-
mikep sem szabad megrepedniük és az alatt érhetjük el leg-
inkább ha arakat, mindig nyersen átkelvések vagy aralkat-
módosig víz alatt tartjuk. —

Mondjuk hogy a fapárolás kitűnő szem a repedés ellen, és hogy ar-
nyal kecskefa v. semmi v. csak igen kis repedéseket kap, feltűnő
arvában hogy a fa a párolás után is lassan ként uarvittatott. —
Arvában való befűrés által is lehet hasonlóságot elérni (általában). —

4) Nagy átlagban vehetjük, hogy a fa dagadozása, az azaz egyes
arvákban áll, és hogy a faldagadt és elálló uarvák főkörvise-
sén ueretett fa elálló költortalmát ismét elfoglalja. —

Sínting a faldagadt fa költortalma sem lesz jelentékenyebb, nagyob-
b mint vala nyers állapotban. — A dagadás a víz felülettel nem tart
szertől lépést, — a kérszár állapotban velle tett fa kérdőbörö-
sén dagad, így hogy 1 v. 1 1/2 hüvelyk mélyen nyers költortalmát nyári
uáró, erentel többé nem v. csak alig uarvachetely dagad. — Viret
arvában folytatásan vese fel mi súlynövekvéséről nagy azabnak csak
v. emulva arvák meg. — Világosan látható és annan mapposított kőr
hogy a nyers fa léggel telik lihaszi is vírral telnek meg lassan.

Világos, hogy a harsított fa, a sovány légydús tusfa a légy lomb-
fa vörbe teve köncellen telis meg is dagad fel, mint a kérszár leveő güm-
bülyü fa, a gyanta dús tűs- és kemény lombfa. — Ezen körülmény-
tel függ minni kép, arvontatósnál a tülyedett fa megujósége. —

Ha a dagadás valamely fadarabon, minden részén egyenlőterem tár-
tenik, akkor csak a költortalma nagyobodik, anélkül hogy alakja ar-
által változna. — Ha pedig a dagadás egyenlőtlen, az arvák dagadás v.
fadarab egyik részén jobboldal v. dagadástok szabad kérszár-
sében gátoltatik, akkor a fa kérszár alakját megváltoztatni sokkal
mádjuk hogy a fa megujósedik. — A fa arvák v. gyengébb megujósé-
medere éjglatott arvával pörkürvösör meg; mint hogy a légy
tűsfák kérszár uetemednek mint a kemény lombfák, a légy lomb-
fák is m. m. v. nyír, nyír, kőr, csak kérszár uetemednek. —

Ha a deszka egyik áldolu gyorsabbán uarvódik mint a
mások, akkor ar megujósedik; a harsított fák a rigós áldolási
uetemednek; — a romos deszkai körül ar áldol deszkák leze-
vőreben uetemednek meg. — A kérszár talajon leveő deszkák, me-
nyeknek felső része a légy és napnak uarvók kérszár, mint kérszár
vörbe felfelé gürbülnek; — kérszárban zomb töltések, mint ar gito
töltés, fenekék sth. megujósedik, ha szabad kérszár uetemednek
elapad. — Fekeres v. biberes v. uarvák uetemednek deszkák
erősén uetemednek. — A megujósítés ellen legjobb fa a
párolás. —

VIII Fejelet Tartósságról.

Az a tartósságra a többi aron tulajdonságát értjük, melynek fogása a bizonyos életkorra elhalmozott fe rövideltt v. hosszabb ideig ép há- nálható állapottban képes magát, pentartani és a külső romlásó hatá- soknak ellett állani. - Az egyszerűbbé aron tulajdonság a legfonto- sabb, ment, ettel függ, majd nem kis mértékig hosszalkhatóságú intézké- sék.

Ha az életkor a fába megismerik, akkor a fa mint minden szerve- test rövideltt vagy hosszabb idő leforgása alatt lassan kénti rom- lás ar. felbomlásnak van alávetve. - Erővel is okai résimint a gon- bók is résimint az állatok, nevéreterem a rovarok. -

Még kevésével erelett a rathadást, Korhadást, erjedést stb. anyagváltásnak tartattuk, melyeket nejjé műfolgáan okor. -

A Tulasne de Bary Yaltor kornak biológiai aromban kimu- tattuk, hogy minden szerve test felbomlás csak többnyire gőveső- alatt latható gombák elszaporodása által indított és fejeztet be; a fa is Hartig, Sachs, de Bary, Villkomm stb. biológiai aron nyu- main ugyanarva pusztító akaknak van alávetve. - A gomba er- magvak adajutnak valamikép a fába, és ha a viszonyok a csir- vőre és tenyésztve alkalmasak, a gomba növények a sejtök közt és a sejtökben kifejlődnek v. ereket picotítják. - A sejtök közté any- gakkal tüplőkörvők, és ily kép akorokt végtére a farost tökéletes

sejtéletnek. - A növények jelölési irrteti szerint, a fa nek- Kallónia a gombák nem pedig mint eddig hitték a rathadás kénti kénté.

Tapasztalattal tudjuk, hogy a nedvveljes v. nem tökéletesen száraz fa a Korhadás általi romlásnak alá van vetve, mint az egész szá- voru fa. - A tiszta fa rost, melynek minden nedv alkati, rémél le- hetsé tökéletesen mondhat el, majd nem elpusztíthatlan, ment a gon- bók kifejlődésére bizonyos nedveségi mennyiség akvetlenül szükséges.

Drintung vizsgálattal a nedv a főköt a fa még alig ként- be átkor pusztítására t. i. rovar falásra, ment a rovarok nem mennek a faost, hanem a nedv alkvesseintan. -

A fenevés áll mint feletté mondhat, virulát, melyben különféle any- gok, mint: Kéményítő, mérge, ceptor, festőanyagok, dextrin, Esorsos, fehéranyagok vannak feloldva résimint, pedig letrakva. - Valjon a ned- veségi jelölés általában képes-e rathadást, elöidőni v. ar a nevo- rath anyagok jelöléséhez köve von - e, s ar utóbbiak közt, melyek me- ditől elö a Korhadást, s melyek hatnak pentartólag; a tudomány jelenlegi állásánál fogva nem mondhatjuk meg. Hogy oromban a természetes fa ^{nedv} nem szabad a tiszta virrel egyantónak tenni ar a mindennapi tapasztalás kívánja. -

Edig gantaltuk, hogy a fa romlásokapsaját főköt a fehérnye akorra, s mint hogy aron legenyedeb testek orri maguk is főköt- bomlásuk felj- ereknek tulajdonságuk a sejtökben kénti romlásuk

a gesztel nemben. -- Azon kívül még aramban, hogy a nedves gesztel
fennmarad még könnyebben romlik el mint a nedves szűcs fa, s hogy
még fűkint a szűcs a gesztel száraz állapottan romlástól megvédve
névbe keveset kútlóvárik, a fehérnyé aranyak serepab legelőt is
kétensé teszik. --

Printing látni, hogy az alj könnyen még serepes vez, ekkor átne-
ző Cseresznye is mint fentartó anyagot, csak boataron kell venni,
mest a cseresznyem legelőre, hanem a tölgy a korbadosnál legelő-
ket sereves. --

A fűben előforduló nedvességnek kóvula fűk tartósságára egybe-
való befolyásról fogva, nevezetesen a tölgy fűk olaja is gyantája. --

A tapasztalás mutatja, hogy száraz gyanta dús fa mint a korbadosnak
ing a rovaroknak is jobban áll ellent, mint a gyanta nevező; a
gyanta itt aramban nem áll hat, s egyelőre csak kúlművelés, aralta-
la áthotatt fa rostok a leg is nedveségtől elkerüln. --

Könyven lehet hogy a gyanta az előfánál másoké hat, ment
itt még a növény élet működésnek befolyása abba áll. -- Itt is látni
nem serepesel mindig mint fentartó anyag. -- Vélkemen talála
aramban hogy a lics-vörös fűcs a nedves ar gyantával megtelt
sejtjei tövük álltak ellent a fellomlásnak mind a tölgy fa. --

Judva levő dolga, hogy a fűk nemcsak egyenlő mértékben alá-
vetve a romlásnak, s hogy némelyek általában is bizonyos viszo-

nyok közt sokkal tartóssabbak mint mások. --

Az mint az előbbiekél kivéte, a tudomány még nem képes ardy
ar itt fűkés működő tényezőket kielepítőleg kimutatni. --

A kivételre adatok, melyek a fa tartósságát többé kevésbé meg-
határozzák, többnyire a tapasztalásból vannak merítve:

1) A fűcsily általános ar véve nem szolgálhat semmi biztos
mérvet a kútlóféle faemek tartósságának összehasonlítására

Miért könnyű faemek találtak p.o. a tölgy fűk, melyek tar-
tósabbak mint némely neheze faemek pl. a büke, nyír, korbos. stb.

2) Szepes is ugyanazon faemek két fűk hasonlítottak össze egy-
mással akkor a nehezebb mindig tartósabb is. Gyűrűs lics fű-
meknél tehát a szűcs érzés fa tartósság mint a korbos gyűrűs; --
arról meggyőződhetünk p.o. a korbosnál, a tölgy fűkél kéri-
tett korbos 70-75 évvel nem tartanak tovább állgyentor mint kéri-
vítésre von működés, ellenben a maggal tölgy fűk kiritett korbos
30-40 évvel több évi is tartanak. --

A tölgy fűkél az megfordított áll itt a korbos érzés tartósság. --

3) Hogy a termő helynek is van befolyása a fűk tartósságára
ar bizonyos esetek stb is fűcs a fa fajjalga. -- Itt tehát open arvé-
nyar aramban, hogy minden termő helyi viszonyok, melyek a fűcslyk képe-
sek nagyobbítani egyaránt ar illete fa tartósságát is fa korbos st. i.
egy is ugyanazon faemekél: --

Igy az esnek európai is havasítások, sokkal tartósabbak, mint a meleg vidékiek, ellenben a nehezebb dél-európai talajok tartósabbak mint az európaiak. —

3) Szabad állásban tartásabbak az új talajok; ezen tény következtében ömlesztésben áll azon befolyással, melyet a szilagoság a földművelésre gyakorol és a tapasztalás által heven bíróságos. —

4) Vöröspáncsok a földalatti tartásabb, mint a fiatalok az ipari körök; a gyatra tartásabb mint a szűves a fiatalok, ezért a tartásabb, mint a régi belsek. Vöröspáncsok a gyatra talajok, mint a szűves a gyatra melegeken, mint a régi belsek a régi belsek melegeken. —

5) A döntési idő, régi és megújult napig eldöntetlen kérdés, valjon a telen v. nyáron döntött-e tartásabb, még tanácsadalmos követlen bírálatok más eredményeket nem mutatnak ki, még nem tapasztalják a telen döntött föld tartásosságát az eldöntést, — a nyáron döntött föld gyorsabban és tökéletesebben szárad ki, mint a telen döntött föld, mert az a gondolat, hogy mivel az a föld döntött föld gyorsabban szárad a tartásosság is növekedik és a nyári döntés céljainak valóra; — itt azonban nem szabad feledni, hogy az így száradt föld csak 20-25% nedvességig, a tartásosság növekedése pedig az nem lehet egyelőre valjon a 20%-nyi nedvességig csak víz, vagy pedig a

felvételre hajlandó képről való. —
Szomban a teli döntés természetesebb, mint akkor a vöröspáncsok földje nem bevan vöröspáncsok v. legelővel szűretel. —

Többféle tapasztalatok nyertek abból, hogy a dezentben a döntött föld tartásabb, mint a kérdés telen vöröspáncsok, ez azonban inkább a bonyolult, mint a földre vonatkozik. —

— Itt eddig mondottak csak a szűves és magos építkezések vonatkoznak; — Itt azonban a föld nyersen vízben alkalmatlanság, még több, hogy a nehezebb talajok alább a kérdésnél; — Több a föld és magos talajok tartásabb befolyás a föld tartásosságán és növekedésén, újabb bírálatok azonban ezt alaptalannak bíróságos. —

6) A föld tartásosságát nagy mértékben az a tény határozza meg, hogy a repedések a föld felvételre hajlandóságot mutatnak a föld belsejében. — Itt a föld nehezebb veltől való csúszás és szűreség miatt alkalmatlanság, tehát, könnyebb föld alkalmatlanság, mint a kérdésnél repedések és emel fogva a tartásosság is nehezebbé válik belsejében, mint a kérdésnél. —

7) Ezenen kívül befolyással a föld kis mértékű tartásosságára vonatkozik a föld víznyelése, melyeknél a föld alkalmatlanságát nem lehet, mert nagy kiterjedésű az, valjon a föld száraz, nedves, vagy vízrel telve, az alkalmatlanság valjon a földel érintkezéssel. —

a) A fa töltsen v. magdancu teljeseu soroz helyesben tortat p.o. ^{szarv} szarvokkon, akkor tortasaja nemkivul nagy, a mint az, butona- kon porsararankon stb. lehetjuk, melyek szarvok söt. szarvok edeking penallanak. - Itt oronban kütömbreget kell tenni a telen fütök is a nous fütök, a kütömbreget a levegővel egyenre szabadon körlekedő helyiségek közt melyeket minten szarvoknál mondandó illgus a fütöknek, pölösök stb. Itt a fütök bönököt eiek milau, mégis nedvesednek, a türi fütök veszte- nek türi erejékhöz, a szarvok fütök szarvokképeségükkel is szarvokképes- ségük miatt a nedves levegővel mégis érintkeznek.

b) Egyenre víz alatt minten tortasokunk kell lenni a fütök, mert ezen esetben a lég befutása gátolható, mely minden felbomlóshoz szükséges. Emellett feltételtartatik, hogy a víz tisztá is nem szabadon tartó, hogy kossan mozogjon, mert a gyorsan mozgó víz szarvok által fejeztet. - Legtörtésőbb, vízben a tölgy, gyöngyös kéakeng gyűrűs veres - erdei és fekete fenyő fa, ezek a tulajdon képpen vízi fütök.

Víz alatt még az ampiria romlókong bük is 100 is tártt erdei stb., szintűg sokkal tortasabb víz alatt mint levegő a luc - és gyöngy- nye fenyő is, a mint az a víz, ezotonál folytonosan vízzel érintett fénakain látjuk.

c) Ha a fa folytonosan vízzel érintkezik emellett a levegő szabadon lehet harrá, akkor a tortaság jelentékenyen csökken, mert az a víznyomok pontatlannal befolyásukra, melyek minden

felbomlóshoz szükségesek t.i. levegő és nedveség. Ely vízi- nyomok közt von minden vízi építmenyekre alkalmasok fa, mint: fütök, oszlopok, fütökfalok, gátok, a druga fa, a hajo és mások.

Mindazon esethen a fa ^{annál} gyorsabban romlik minnél melegebb a levegő. - Ez esetben is legfontosabb a tölgy, veres, fekete és er- dei fenyő; - a gyöngyös és luc fenyőnek tortasaja e tekintet- ben legalkalmas felengivel bírnek. -

d) A legfontosabb befolyás az a víz, sokkal gyorsabban romlik, mint a folytonosan vízzel érintkező lykep igen sok fa alkal- masnak a hol auton a lépkar. . . . a víz is nélnék tablé kénebbé von kéne. -

A tölgyön kívül a tús fütök, melyek genomb v. fa valóse fütök- ra, kemények, kopókra stb. hosszalattatnak se kértu leg- alkalmasok.

f. A földben is rendszeren igen gyorsan romlik a fa, al- talán annál gyorsabban, minnél laza, nedvesebb melegebb a ta- luj, nevezetesen minnél nagyobb a nedveség és szarvok köztüál- totás, Leggyorsabban romlik a fa trágyát, földben, Ely alkal- masok nagy a fa, szőlőkörök, tavirak, és siveig oszlopokra, stb. Törvényszerűek földben nem rothadnak így mint a fütökönkéntet- tanyuk minél folytonosan vízzel körlekednek. - A tölgyen fekete fütök még hamarabb romlandó mint itt a szarvok és nedveség váltató. -

A c) alatti fák itt legalkalmasabbak, ekkor jön még az iger és az akác. —
 Legrossabb helyeteken vannak még a fely fűlőbe ázott fa vesztéses fák. Minthogy ezek alulról mindig nedvesek szélről pedig nap sugarak és levegővel érintkeznek s így folytonosan rohadnak; őket a fűlőbe teljesen elszáradtánni nem lehet s az új fenttársakra nem lehetünk egyet, mint azokat, kiámi is meg lehet még darva karító rétegre fektetni. —
 Az ilyen aszfaltik tartósságára nézve nagy befolyással van a talaj minősége és kitérésje fokra, továbbá, az a körülmény vajon a leghurornak kitétt-e: helyiségben, töltésben v. bemetszésben teli v. nyári idővel alkalmassá tartsák-e. — A taljakok általában 4-10 évig tartanak el, a jobb valószínűleg 15-18 évig is, ha sűrűen és megfelelő fával kiterítik majdoly tartásuk mint a talaj fűlővel. —

c) Nyírtos helyeken fák és leghurornak minőségük kitéve pl. a pinere s istalókon stb. a fa igen gyorsan romlik; ugyanakkor áll a leghurornak alkalmasságával is, omint tudják majd nem sokkal sem romlik annyira mint itt, a hál a lútfenyő itt is 4-6 évig tart elcsúsz. — A gombákban kívül még a rovarok is pusztítják a fát. — Minden fenelem jól kiterítendő faja sűrűn alkalmassá, majd nem öröklé tartana, ha a rovar fájának nem lenne kitéve, mert az az egyedüli pusztítója a bőrre fájnak. — A fa is kéreg körött pusztító, arutan a sűrűslen lútfenyő rovarokan kívül, még az *Omobium stracuum* - furdandó is az

Omobium pectinax, nevére, melyek a veis sűrűen fűlők, búrak, ekköröknek a legnagyobb ellenrögei. —

A lombfák inkább alvornak netve a rovar pusztításnak, mint a tűsfák; — a tűsfák igen nevére az által, míg ellenben a fűlők sülk, akárok nem igen támadják meg. —

A tűsfák körül legkevésbé vannak társas aranyfalóinak a gyantadúsak, a törökük is a csiribolya fenyő is. —

Ha a fenekek egymással tartósságokra nézve hasonlítanak össze, és a mellett feltételezünk, hogy az alkalmasság a minőség is sűrűségnek van kitéve, mert a legtöbb fa így nyír alkalmasság és a tartósság is leginkább megtehető akkor kóvethező sűrűslen kárpak.

Legtávolabb fák sűrűslen:

- A talaj sűrűslen és sűrűslen állásban.
- Aranyfaló: ha faja finom gyűrűs vagy gyantadús a legtöbb befolyással v. irben sűrű kényes valik. —
- Az erdei fekete fenyő: ha gyantadús és keskeny gyűrűs. —
- A csiribolya fenyő: ha keskeny gyűrűs és magas termőhelyi. —
- A kényes fenyő: nevére az a felpelt növe. —
- Az akác, nevére az a meleg helyről való, még a taljak kitérti meg gyakran. —

/

Tartós fák adnak

A velő gősténye, nevezetesen sávarban, a földben, és mint dou-
ga fa is tartós; az idő viszonyosságánál aramban mulékon.

A Szil fa sávarban tartós és a rovaroktól ment, nedves-
ségbeni tartósággal igen kálóntörök a vélempégek.

A lióc fenyő ha gyanta dús.

A jégenye fenyő

A sálas gyűrűs sovány vörös fenyő, meleg fekvésben

A körös csak sávarban tartós.

Nevesse' tartós fák adnak.

A sálas gyűrűs sovány erdei fenyő csak sávarban hasznélható
a leg is nedvesség befolyásánál mulékon. —

A Bükk, mely csak sávarban is virkben tartós és rovarok-
tól nagyon bontott fa. —

A gyertyán.

A juhar ment rovaroktól.

A éger mely nedvességben nagy tartósága s külömben igen
mulékon és rovar falósnak is nagyon kiemelve.

A nyír, mely mint lútar és kerékgyártó fa némiképp hasznos. —

A v. nyír csak sávarban tartós, a vörös koros v. nyírfák aramban
mint mondják igen tartósak. —

A sima fenyő.

A hárs nyír, nagyará és fű sávarban tartósak. —

A tartóságot fokozó tényezők.

1] A rossz fák célsevevé nevelése.

2] A nedvesség és minden nedv eltávolításu er elérhető:

a) A fáknak az erdőn való kiváritása által; ez megint történe-
tek a fák gyűrűzése által; továbbá ha a döntött fák lombjában hagyjuk
nehány napig - hetig fenyvedni; v. végre ha az a döntés után aram-
mal hontjuk be és aprózzuk fel. —

b) Ha a fák a külső nedvesség ellen védjük meg er történe-
k alatt, cseresz, fa kátrány, kőrsin kátrány, fenyőar, vírávalgyal való
bevonás által itk.

c) A fák megsemitése által, az aramban igen hiányos má. —

3] A rovar elleni szerk csak ritkán alkalmazhatók. —

IX Fejezet

A türeoról.

Türeoró alatt értjük azon meleg mennyiséget, melyet bíróság
melyet bíróság fatörök körülszemes türelőnkkel képeztem kézes.

A külső féle fűtőanyagok türeorójevo befolyó körülmények a köi:

1) A fa nedvességi állapota itk első nendben áll; — minél
sávarabb a fa annál töleletesebb a meleg hatása. — Itk

erősebb a fák a lehető 'kis darabokra bontni' s 'pelle' napos helyekre tette azt, száradás véget. - Legkedveltebb, viszonytalan vannak tehát a társaság és a nyíron dűntött fák.

Mily befolyást gyakorol a száradás a tűz hatályosságára azt legjobban mutatja a cserkeveg fa, mely a tölgy fa külömben igen lassan és nehezen ég, így az kömpes és gyorsan, mint bármely könnyű tűzfa.

Dömlinger szerint 45% nedvesség tartalom mellett a tűrőnek fele mennyiségűre, igen sok fának teli nedvessége pedig egészen 60%-ra is. Mily fák, nyersen egytűnt el akkor nem fejtethet több meleget mint a tűrő $\frac{1}{5}$ -ét. - A tűzfák nyersen elégetve aránylag több meleget adnak, mint a nyers lombfák ennek aka fűkép a gyanta tartalommal rejlik; - a lombfák körül az éger és nyír arak, melyek legkisebbi körrel égnek nyersen. - [König].

2] A fajulj nagyan vére a tűrő általános mértéke. -

Aromban itt is vannak kivételek: Így kivétel képez a tölgyfa, mely körössége nehezebb, mint a bükk is gyorsan fa, a jukor, tűrő-jére neve pedig sokkal gyorsabb. Ennek aka lehet ugyan némiképp a tölgy fűnté, a termő hely variát, igen különböző fajulja, mely 6,53- is 1.03 körül fekszik, és így az ingadozás tehát 50% ten, egészen aromban még minesen megmagyarozva oráttal a fenneli ellenmondás. -

A gyantadús tűzfák, tűrő tekintetében magasabban állanak, mint fajuljában, itt aromban a gyanta tartalom a szereplő, mely ottora - hogy ha a keskeny ággjűrés szerkesztésatlakozik hozzá - hogy néhány tűzfák tűrőértéke megegyezik a nehezebb lombfák tűrőértékével.

Így p.o. a 3000-4000'nyi magasságban felüött hegyes pengő fa tűrőértéke vére a bükk fával egyenlő. =

Kabán tehát az egyes fajoknál általános fajulja nem szolgálhat mindig pontos mértéket a tűrőre vére, - így is ugyanazon fajon belül aromban a tűrőérték, mindig arányban áll, a fajuljal, így hogy p.o. a nehezebb tölgy fa tűrőértéke nagyobb, mint a könnyű tölgy faé. - Itt megfelel a fa nehezebb részeit a nagyobb tűrőérték. -

3] A honortani szerkesztés anyiban fontos a megjámban a vitka-szerkesztés fa gyorsabban párolgattatja a nedvességet is a meggyújtásnál jobban veretheti a meleget, mint a tömött szerkesztés. - Itt elejesnél pedig a likrossas szerkesztés fa sokkal jobban érintkezik a levegő élejesével mint a tömött fa. - Itt elejes tehát, likrossasabb fűknél gyorsabb és tükrétezebb; sa körélethet az arak mondjuk, hogy a könnyű fák gyors tűrő adnak, a nehezebb aromban tartósabbak. [A nagyon gyors élejesnél a kályhák nem vehetik fel a meleget jól]. - Itt elejes gyorsaságára von aromban a fa elejesési fűke is befolyással is pedig egészen a lara honortani szerkesztésben. -

4] A döntési idő semmi jelentéskégy körülmények nem akaszt a fák türevere nére, mert a fa nyáron, minos lényegileg mozdokos szerkezetű mint télen. - Igaz hogy az élő fában nyáron minesenek a nedven tartalék anyagok feloldva mint az télen van az aramban esékely befolyást gyakorol a türevere nére. - Ellenben azon különbözések van a teli és nyári fa körű, hogy az utabbi sokkal jobban száradhat ki mint az előbbi. - Azt is mondják hogy a teli fa általában tartósabb türe, id mint a gyorsabban sűrűbb, könnyű és nyári.

Július ... Különpéte ismételten döntött fák megvizsgálás türevere nére és így találtuk hogy az ilyen fák száraz van a tal a türevere legmagasabban áll az élő Január és Február Mortuus a mással Julius Augustus és September első fele a nyári fák aramban árinte 3,5% kedvezőbbnek mutatkozik mint a teli fák. Mi erre csak kevés süllyt fektetünk minthogy azon különbözések igen esékely, és a döntési időt sokkal fontosabb körülmények határozzák meg.

5] Egyszerű állapotnak kell vinteni^x nevezetes befolyást gyakorolni a türevere. - A körépkörü fák ennél fogva legjobbnak tartják; elismert tény hogy a 40 éves bükkfa türevere nagyobb mint a 120-140 évesé. - A gyanta túlkélt fákra ellenben, a korosabb nagyobb gyanta tartalmánál fogva jobbnak mint a fiatal. - Nyí látszik hogy a fellombasnál mindenek előtt a fűt-

ragon vész el, mert a vedres fa csak kevés könnyű elég. -

6] Előbb azt hitték hogy a víz által károsított fa türeverejével sokat veszt, - Benek és Hartig az usztatott fának egyes 20%-nyi türevere vesztését tulajdonították. Újabb vizsgálataknak azonban kimutatták, hogy a fa usztatás által türeverejével alig veszt, valójában, feltéve hogy a fa gyorsan usztatik és a víz hővel való kisértele után oly rakhatékony rakatik hol gyorsan és tökéletesen szárad ki. - Ez aramban igen gyakran elmarad sornok van az hogy a tengelyen szállított fának nagyobb türevere és szentétek tulajdonították, mint az usztatott fának; - sily esetekben teljes joggal is. -

A kivés és párolás sem azt a fa türeverejével ha aramban a fa gyorsan és tökéletesen szárad ki. -

7] A termőhely. Ha a türevere oly közel aramban áll a fajszűkhez, akkor a termőhelynek is kell kiváló befolyással lenni arra, mert fennak látnak, mily nagyon függ a termőhelytől a fajszűk. - Általán állíthatjuk, hogy minden termőhelyi viszony mely a fajszűk emeli emeli egy aramban a türeverejével is

8] Az eddig mondottakkal tudhatjuk hogy neher valomely fának általános türeverejéből megalapítani és hogy a hányban kevesetül állt kisérletek által nyert Különpéte fának türevere növekedés aramban csak kevés hitelt. - Azon tapaszt-

tilatol nyoman, melyeket minden nap a szobá fűtőinél tapasztal-
hatunk lehet a faemekek kör. sorrendbe hozni:

1) Legnagyobb tűrerejű a:

Bükk, gyertyán, cser, tölgy, magoralt, tannus helyekről való hanga-
fenyő, akác, igen koros erdei fenyő, fekete fenyő.

2) Jo tűrerejű a:

Szil, kőris, gyantadús veres fenyő, selyes gontenyő.

3) Kisebbségi tűrerejű a:

Cinbolyfa fenyő, éj tölgyfa, erdei fenyő, koros lucor fenyő.

4) Csekély tűrerejű a

Gláns, fiatal lucor fenyő, éj, nedves tölgy, jégence - és sima-
fenyő, v. nyír, nyír és fűzfő.

Sintusz különböznek a fák orvosi tulajdonságai is, vannak fák, melyek
jóssá igyeked, mint a legtöbb kényes lombfa, mások melyek gyorsan
éjnek, mint a tölgy, a lucor lombfák és a cserkeves fa - némely fa-
nemek sok füstöt adnak, mint a gyantadús tölgy, a bükk stb.
Mozak kezeset, mint a lucor lombfák, nevezetesen az éj és a nyír, -
némelyek éjkor körben igen pattognak (erős szélrel levegőtől) mint
a selyes gontenyő, veres és lucor fenyő, tölgy; mások kevésbé patt-

ognak, mint az erdei és jégence fenyő veres nyír stb. még mások
igen erandereu éjnek minden pattogás nélkül, mint a gyertyánfa,
nyírfa éj stb. —

X Fejret

A fa hibairól

A fa mutatja hibáit két csoportra osztjuk, vagy vonatkos-
nak az akácfa rost szabályosabb és erősebb és szerkezete,
vagy pedig maga a farost koros állapotokul jönnék. —

A) A fa hibái különböznek a faosztól

1) Sugar repedések Ezek a törés helyétől a sugar irányában a si-
jics felé haladnak a hol egész finoman ékelnek ki, a törés kör-
süben való kiterjedésük lehet kisebb v. nagyobb, rendszeren talán
ily repedés mutatkozik, gyakran aramban ezek kettő, mely aramban
az átmenő irányában onlik; - ezen repedésnek aka az orra. —

A sugar repedések talánpire a törés alsó részén találhatók,
hol aramban egész a gyökérig haladnak és legjobban a tuskón láthatók.

Gyakran aramban a repedések az egész törésről kezesetlén egész az
agykba mennék, a mint ezt a fiatal veres nyír, szil, v. selyes gontenyő
gyantenyőn látható. — A sugar repedések aramban általában inkább
a fiatal töréseket bontják mint a fiatalokat. —

Legközelebb láthatók a bükk, tölgy, akác, erdei fenyő és gyertyán. — Nemely fenevél p.o. a tölgy velid gentenyénél, gyakran az erdei fenyőnél is, a sugár repedéseket követően a törzsek használatát való elválasztás után fűrészek használtatott vékonyan lathatók; — más fenevél pedig a döntött törzsei csak idővel fejlenek ki p.o. a bükk, gyertyán jégnyel fenyő [er sokkal többet szenved a sugár repedésektől, mint a lucér:] — a lucér fenyőnél, sőt, gyakran az erdei fenyőnél is v. pedig csak valamely kérés meglátására van szükség p.o. ütés, sőt v. fűrészes is a sugár repedéseket aromás beállanak. — Hogy a sugár repedéseket, még tovább nehaladjanak arra a leggyorsabb az a döntött fák lassú kinarítására ebből az meggyőző, hogy minél kevesebbet állatában a telen döntött fák valamivel kevesebbet a kibábnak mint a nedvesen döntöttek. —

Ha csak kis repedés van, akkor még lehet ilyen törzseket deukákra sőt fűrészesnek ment a romlásra is fordítjuk hogy csak a köréptő deuka ad..... Fűrészes nagy repedés már erősen alkalmatlanná teszi a fát, illyentkor jobb az épület fura felhővonalni. Lak de kicsiny repedés keveset árt, mint kevés de nagy. Vint csöveknek sőt fák megárokhatják a sugár-

repedésektől ha még ugyanezen fűrészek. —

Hogy a sugár repedéseket ellátott fu a vonulásnak inkább alvannak mint más az bizonyos. —

2) A jég repedések mintén megörös a fu hosszabbra haddó hasadékok, melyek aromban a kéregben megújulnak, és a szilárdabb ékelnek ki. — Ezek továbbra a fu sugár és kövületet irányában való övrehívás által a hideg kővetkésében. A mondattal most könnyen megmagyarázható, hogy a jég repedések miért találtak inkább a vastag törzsekben, mint fiatalokban, miért inkább szabadon mint zártan álló fákban, miért továbbra inkább az helyeken hol a faorvást egyintőten, mint p.o. a gyertyán, az agyón sőt. hogy a tölgy nedvesítő mindenestől előrepi arokat, sőt az a hasadékok, de nevezetesen erős félhangorokkal bíró fenevél. —

Minden fenevél körűt leginkább van alvatos a jég repedéseknél a tölgy, akác, és a bükk. — Itmi a jég repedések fűrészes fűrészes, való használhatóságát illető, ez leginkább a hiba magyarázatul fűrészes. — Sokkal és ismét befert jég repedések fűrészes alkalmos, épület sőt dongafákra is megengedhető, ha aromban a jég repedés hosszabb ideig, mint tíz év sőt maradjon pedig ha az

a beporados után ismét felreped, és mint tolnyire illyenkor
 már korhadt is, akkor hánulhatóni értéke igen esékkenet,
 és illyen törések már csak darabonként használhatók felver-
 stani fura. —

3] Gesztváló aron fa, melynek keresztmetszeten az éggü-
 rűk között eretnek egymástól való elválása kvéthertelen beérgek
 láthatók. — Ezen kéregak gyakran ezen gyűrűt alkotnak, de va-
 gyeik tolnyire nem érik el egymást, így hogy ezek egyáltalán.
 A gestváló's okát még nem ismerjük, addig aron éggüvű szabály-
 talan szerkezetben s megfodásitva kereszték, mely a rest tar-
 talomra v. környékre, meglehet, hogy aron éggüvű a nedves hideg
 szél és kora tél miatt nem érhetek meg, vagy pedig, hogy vala-
 hogyon másképpen a növényzetekkel gyengén függ össze, és így
 aorta a belső részek kisebbli összehúzódásánál is összehúzódásánál
 szakad el. — Így gyakran látható a Gestváló's két nagyon egyenlő-
 len éggüvű határon. — Már Dehannal írja; hogy a fűt... fűtő meg-
 nem annyi gestváló'sok találhatók a hógyor a fa betöltöttség. —
 Minden illyen betöltésre f. i. köv. egy igen keskeny éggüvű is csak
 arutin ismét sícselhetik. — A fűtő hatása elmondítja a törések
 mindenféle képpeni repedéseit. — Villkom igazítja hogy a
 Gestváló's a vörös nedves alkali összehúzósságon van. —

Gesztváló'sok találatok általában többet a törés alsó, mint felső
 részben, gyakran csak néhány lánnyira terjed néha szinten igen
 mélyen hat be a törésbe. — Ambar aron hiba, nevezetesen a
 túly, bűkk stb. fánemnél gyakori, arant alig van több ment, fura
 legfeljebb arat, mondhatjuk, hogy a lombfaknál e hiba gyakrab-
 ban fordul elő mint a tűsfaknál. —

Ezen hiba kifejlődési fokától függ a szerkezet hasonal-
 hatóságának kisebb nagyobb esékkenetése, nevezetesen nem
 alkalmasok a gestváló's törések fűrés aróra, a lúdnar aronban
 még tudják eretnek hasonal venni. —

4] A farost hullámos s összekusált menete, a törést.
 többféle eretakra nevezetesen hasított szerkezetűre s gyakran
 fűrés aróra is alkalmazható. — Legegyszerűbben találjuk aron
 bűkk, kifejlődve ar eretnél, mely igen számos fánál még.
 helyenkénti hufalkodása által támad, és mely rugók között ar-
 ton a farostok igen összekusáltan haladnak, — ar eret aron-
 ban külső sértések, felgyesés stb. által is képződhetik. — Leg-
 tükéletesebben találjuk kifejlődve ar a fekete nyír, sül, ezer-
 juhár és itt a túlynál is; általában inkább a gyökér és a törés-
 nek alsó mint felső részén, gyakrabban a szabadon álló faknál, mint
 a rőt alatt. — A bűkk aron növéseleth is hallamos szerkezet —

zetet értünk csak ha a hallamos rostok bizonyos rendszerben vannak és minirenek összekücsülvén. - Ezt találjuk a bükök, éger és gyökron a tölgynek is, nevezetesen a gyökér, melyek arton élnek. -

Pibikésős fa mint avarasfa rendszeres nem használható ellenben az eres kemény fák, használják az asztalokat bútortárgyakhoz

5] A tekeresés növény, oly hiba, mely a fát többféle acélak-
na teljesen alkalmatlanná teszi. - Tekereses növény alatti fák a rostoknál a tengely körül azonosan való haladások. -

Megkülönböztetünk jobbra és balra tekerő törzseket. - A tekeresés irányja ugyan nemleges az éger törzsén éppen a törzset körülvevő aramban találhatunk oly törzseket is, melyeknél a belső fűrészellenkérés irányában tekerve mint a külső. - Némely fajoknál az irány állandó; p. o. a jégnyelvényes fákban balra a vadgaztengeres fákban jobbra tekerődnek. - Legtöbbször a jobbra való tekerést látjuk fánkon. - Ezen fajokhoz, melyek gyökereiben tekeresesen nőnek tartozik a tölgy, szelvényes, erdei fenyő, szil, bükk, fehér nyír, ritkábban a lucor - és jégnyelvényes nyír éger stb. - Ha bár a ~~szelvényes~~ álló törzsek több hajlítást mutatnak a tekerődésnek mind azáltal, hogy állásban is sok tekereses fa található, különösen a tölgy. -

Tekerésesen nő a fűrészes ártalnak alkalmatlan; mert az

ily fából készült deszkák megvetemednek, de bírják a gerendákra sem igen alkalmasak, mert a rostok átmozgása által a fa természetes erejéből sokat vesz, egyben v. csak kisebb aramban mindig használható; sőt némelyek még nagyobb fontusát tulajdonították neki. Tekereses törzsek hasított fára csak úgy alkalmasak, ha rövid hasított ártal alkalmat készíteni -

6] Az ággöcsöknek nevezik azokat a törzseket, melyeknél a fűrész ártal keskeny és széles, kivétel tése a többnyire csak egyenként, növekedésük fenyő, mely általában igen szép és értékesebb is lesz. - Ha a fa egyben használható fel, akkor az ággöcsök nem bírnak semmi befolyással. - Legjobb lehet az ággöcsök kipróbálat megakadályozni, ha a törzsön fát ránt állásban neveljük v. pedig fiatal korától fenyő ártalalkalmatlan felnyerésük. -

B] A fa hibái melyek a fa körös állapotából erednek

1] A fa korhadása kétféle alakot vehet, sőt el is lehet rosz és mint fehér rosz. -

A lombfák a korhadásnak inkább, ugyanakkor alá tartozik mint a tűsfák, erdészeti használható sűrűk körösre igen határozott. - A tűsfákénél nagyobb károsodás csak

vörös nedv sokat előfordulni. — A farsai orvost, melyen előfordul megkülömböztetünk: Gyök, Fark és Ag Korhadást. —

2.) A fa fene Míg a vörös ei fehér nedv a fa belsőjében sűrűl a farsa a Keigen Keszdődik a hol, behorpadások, dudoradások stb. által kerül el magától, okosabb, egész a gyertyaivó Korhadást okoz. — A farsa eddig a tölgy, gyertyán, vörös, lúca, jégnyel és erdei fenyőn találtatott. — Nagyon fontos megismerni, hogy valamely törzsön e betegségek nagyobb v. kisebb esők vet-e és vajon képesek vagyunk-e az ily fákat valamely időutáni v. nem. —

A levágott törzs állapotának illetően megítélésre szolgál a fa végzős lapja, a süléd raga és kenőcsége, — nedveségi állapotok raga, sive, a megítélésnél adott hangja; — az ily törzsöknek pedig a korona, az ágak és a törzs külső minőségének megvizsgálása. —

Ezeken eljött hivatalos lelatást szerzünk magunknak, ha a döntött törzs mint két végzős lapját t. n. a tuskon és a sudar végzős megtekintjük, nevezetesen hivatalos orvosi panemeknél, melyek ha korosok esetén többnyire az egész törzsön előfordul a mint az a vörös nedvvel a lúca fenyő és vergő nyáronál, a fehér nedvvel a bükknél az esik. —

A süléd raga és kenőcsége nyújtja rendszeren a megítélésre a leghíresebb jelet, és ezen tulajdonságoknak kell majdnem egész fáknál nagy mértékben jelen lenniük, a mint ezt az ily fáknál tapasztaljuk, ha egyáltalán nevezetesen farsa okozik használatni. — A gyertyák helyenkénti sűrűségeivel nedveségi állapotok akadótaltt gyanút ébreszt, hogy a törzs valamely része Korhadásnak indult. — Sok esetben már a farsaivó farsa, valamely külsőben is kideresü fáknál, az egész ségi állapotra igen becses közelemből megítélés, is fraplik a mint tudjuk az egész séges tölgy fa versar után, a tűsfák többé, kevésbé tapasztalunk után; — a többi farsaivó kövül vannak többek, melyek Könyen isrevezető, de lenem irható saggal bírnak. — Ha ezen jelek hiányoznak v. ha talán a srag dohos is, és kelemetlen, akkor joggal gyanúthatjuk, és az utóbbi esetekben teljes bizonyossággal tudhatjuk, hogy a fa többé kevésbé felvau bomolva. — Itt kell észrevenni továbbá a friss végzős lapok sive és a sive egyenkéntesége v. egyenetlensége, a fa minden részén keresztüli és a legtöbb panemnél a világosabb sűrűségek egész séges állapotra

mutatnak; - helyenkénti simváltásnál ellenben már korábbi-
előjeleire következtünk. - Tülynél a világos sárga v. barna-
sárga egyszéji állapotra mutat, míg a vöröses sárga süm semakadi-
lyosra annak sorsain fán való alkalmosságát, ellenben a barna-
vörös, faké- vörös de söt. (talin) a sötét barna süm nem engedí arth
többé sorsainfa alkalmosságára. - A zöld süm mindig a teljes
felbomlásnak jele; - fekete v. fekete-kék süm, nevezetesen a
nedvesen vágat és kénytelen hagyatás fánál, mindig a felü-
leten való felbomlás kezdete mutat, mely miatt orombon
még használható marad sorsainfának. - Ha a törzset
különféle helyeken fejrővel megütögetjük a magrabb,
v. mélyebb hanggal sümte következtünk a fa belső-
minőségére. -

Az álló törzsnél a sudar és az ágak külső minősége
gyakran kielégítő ismérleket szolgáltat a fa egészségi ál-
lapotának megítélésére; - jól megtekintendő, valjon ar. ep.
és vastkos-e, vagy nem, és valjon arth még teljeseen lomb-
sak-e, vagy már a gallyak elmaradnak v. pedig dudorodá-
sakkal, kinaisokkal vannak borítva. -
A törzs egyenletes keresztmetsze, alakja és kénye kedve-

ző felék, egyenletlen, rákton változó törzs vastagság
és alak, a kény helyenkénti egyenletlen nekerete s fel-
nakadottsága v. feltűnő simasága stb. jele, - továbbá ar-
ággácsok s gombák jelenléte, nem egyenre befonthatóság-
vespedések és fűrészfolyok, genyes nedvcsanak helyek-
ből való kifolyás, a fának hangja, rovarok, harká-
lyok általi gyakori lotogatósa - romlath, állapotra mu-
tath a fánál. -

III Szekció

A fa, fogyasztó isparületeknél va- ló alkalmatlansága

Alkalmosságuk szerint a fakat két nagy csoportra osztjuk:
Sorsain- és tűri-fákra. - Míg a fa sorsain fának való
alkalmosságánál a törzs nagysága s alakja, v. m. mitani tulaj-
donok kiválóan befolyanak, mindezt a tűri fánál csak csekély
v. semmi befolyással sümten, mert minden fa legrosszabb
esethen tűri-fának használható. -

A sorsain fán tett követelések oly különfelek, a milze-
neka tárgyak, melyek ebből követeltnek. - Ha minden fába

legelőre kerül alkalmasságának akarnánk szolgálhatni nem maradna egyéb hátra, mint az egyes iparületek műhelyeinek tanulmányozni, mit azonban egyes terjedelemben az érdektől kívánni nem lehet. — Ezen ismeret azonban bizonyos mértékben nélkülözhetetlen az érdekesnek, nevezetesen az iparületekre nézve, melyek faszékek készítését követelményül az erdőből veszik és a fát nagyobb mennyiségben faggasztják. —

I. Állomány

Szeresampa.

A külbörő iparületeknél alkalmasságba jövő szeresampa, sok esetben nem jut a vágó kerékül követlenül a késművesébe, hanem még egy harmadik által némi képidomítottik s neudeltetésére alkalmassá tettetik és ezen alakkban a fa arutan keresztelvényeiket képez. —

Az iparosok a szeresampát három nagy csoportra osztják: egész fára, fűrés arúra és hasított arúra. —

I.] Az Egészfa ismét két csoportra osztik: gömbölyű és megfaragott egész fára. A gömbölyű egész fátok szümitz fák a kén csöveket, csőlőzőket, gerendelyeket, aszlopokat

a kerék gyártó és merőgardusági fákak stb. — a megfaragott egész fátok tartomány p. o. a legtöbb sjaűletfa, mely a magas hűt, hajo stb. építésekkel az acs által feldolgozható. —

II.] A Fűrés arú körönsejeseen követ. hozatik a kereskedésbe: a) padló deszka 2" - 4"nyi vastagságban 5" s. 6"nyi vastagság mellett, szélessége a törés vastagságtól függ. —

b) Deszka a padló deszkától csak vastagsága által különbözik, körönsejeseen: $\frac{1}{4}$ " $\frac{1}{2}$ " 1" $1\frac{1}{4}$ " $1\frac{1}{2}$ " és $1\frac{3}{4}$ "nyi vastag. —

c) Burfa. körönsejeseen $\frac{1}{2}$ - 1^{III}nyi vastagságú sőt vékonyabb is, előállítatik a padló deszkák széles lapjaikhoz való szétfűrészelésére által. —

d) Leccs előállítatik a deszka szétfűrészelésére által vastagságának kétszerese sokat lenni a szélessége, — kör. 1"nyi vastag és 2"nyi széles. —

f) Fél és negyedfa igen külbörő vastagságú, a gömbölyű v. megfaragott fák 2 v. 4 egyenlő részre való szétfűrészelésére által állítatik elő. —

e) Keretfa negyzetes v. kövek negyzetes keresztmetszettel padló deszkák szétfűrészelésére által állítatik elő 2" - 7"nyi vastagságú lehet. —

III A. Hasogatott fa alatt arany serszámfa valószeltek az értjük, melyek nem a törzsek füzérványukban való osztás által, hanem pontosan a rostok menetében hasogatás által állítottak elő. A hasogatott fa mitoni használatosságára nézve főkép az által külvilágok a fűrésztől fától, hogy itt a rostok természetesen összefüggése nincs kérszámfa metórára is így tehát megant-hatja csökkenés nélkül rugékonyságát, szilárdságát stb. — Mintha tovább a hasítás lépés nem harantékosan kérszámfa metórára rostokat nem mutatnak, melyeken a nedves-ség behatolhatna, annál fogva a hasított fa kevésbé van káros a megsemmesítésnek és repedésnek, mint a fűrésztől fa. — Végre a hasogatás sokkal gyorsabban megyen és egyszerű serszámfa igényel mint a fűrésztől.

A hasításnál mindig arany elő áll, hogy a hasításnak mindig a köröken kell kérszámfa menni. — A gömbölyű fa tehát először két résszé hasíthatók arantán minden fél ismét és ismét két kérszámfa részre s így tovább. — Csak arany egyszerűen kérszámfa ha a fát 6 résszé akarjuk osztani illyentén minden fél mindjárt 3 résszé osztatik fel. —

Lásd most milyen alkalmarost nyer a serszámfa pontosabb fa füzérványi iparüzletnél. —

I Fejezet.

A fának magos építésnél való alkalmarost

Ar általános tulajdonok melyektől valamely törzs magos építésre való alkalmarost van feltételezve, az alakra és vastagságra, tartóságra és súlyra vonatkoznak: —

a) Alak és vastagság Ar ács legjobban esethen kétszer eszélhető vastkos törzseket szükséges. Alakban lehetnek, hogy minden ácsos megparagható ácsfa ritkán kisebb vastk. 5"nél és ritkán nagyobb 15"nél (köröken átmenő). A köröken építésnél többnyire alkalmarostba jóvá fa his a megparagható ács 6"-8"nyi köröken vastagsággal, mire tehát köröken vastagságát a szilárdság és kérszámfa besámítva 10"-12"nyi vastag gömbölyű fát szükségesítettnek. —

b) Szilárdság nevezetesen hordere. Hordereit igényelnek a szabvány lebegő gerendák. — A horderőkeni hordereitől a gerendák vastagságával pótolni, csak arany egyszerűen nek meg, hogy ar any fa mindig horderekesebb, mint a felfa. —

c) Építési és tartóság Minden épület fa teljes építési igényel és kellő tartósággal bírjon. — Mint ar ács a tartóság miatt csak teljesen károsított fát használ és a szilárdság a hordere

lehet eltarthatja. - Nedves nyirkos helyeken alkalmossá
 járul nagyobb fontosságú kell tulajdonitani a nádor saj-
 nek, mint a száraz helyeken alkalmossá tenni.

d) A Süly Mai időben a magas építésiértéssel járban
 szeretik a könnyű mint a nehéz főt - ha erők az által a
 többi tulajdonok nem szenvednek - mert ez által az é-
 pület vérték kevesebbé tétellettnek mint a nehéz főt -
 alkalmossá mellett.

He most nevére tulajdonságaira néve fennemeket
 áttekintjük, nemcsak nehéz kitalálni, hogy az említett
^{feltehetőleg} tulajdonságok a tölgy, lucis - , veres - erdei - és jégnyel
 fenyő legjobban megfelel, - mert ezen fennemek alkalmosak
 a legrostagobb, legegységesebb, a legerősebb és leghosszabb
 törzsekkel sáron kívül könnyen megmunkálhatóak és majd
 nem mindenütt kaphatók. - A tölgy mostanában nagy
 süly miatt gyéribben alkalmartatik kivéve a nedves he-
 lyeket, a hül főkkel nagyobb tartósságánál fogva min-
 den más felett elsőbbséget érdemel.

Seleneg minden fennem körül a lucisfenyő haszná-
 ják leginkább építéseknek, és pedig alsósága, nem
 külvében hardképessége, könnyűsége és elég tartóssá-
 gára miatt.

szaga miatt. - Nagyobb tartósságánál fogva a lucisfe-
 nyőnél még jobb a veres fenyő, mely a lucisnak, minden
 jó tulajdonait magában foglalja, csak nagy jó minőség-
 ben csak a magas hegyekben s elegen előmenyiség-
 ben csak az északi tartományokban kapható.

A havasi fekete fenyő a vörös fenyővel csaknem egyen-
 lő jó sága. - Az erdei fenyő nem külvében becses és tar-
 tosfa, hardképessége néve azonban - hagganta tartalmu
 nagyobb - nem oly jó szelvélettel ten mint a lucis és veres f-
 A jégnyel fenyő ugyan nagy rugalmassággal bír, hanem
 a nevére főt körül a legkisebb tartóssága és a vörös fenn-
 tetésnek is leginkább van alávetve.

A tölgyön kívül a többi lombfa építésnél csak kivételesen
 alkalmartatik. - A szelid gentenge fajja a tartósságára a többi
 tulajdonságaira néve a tölgy fival majdnem egyenlő.

A veres nyír csak egy tartósság dicsőre nemely iridellen
 mégis könnyű használatára használattatik. - Sőt a bükkfa
 is a hül egyébb minczen épület fe gyarmatból szelvélet, tartóssá-
 gára néve még legkedvesebb minőségű kőből sem tenjed ki-
 tavaltra mint 65-67 éves az épületeknél és 45-67 éves az istállóknál
 hardereje is igen csak egy - az iperfa itt alkalmosnak hülhasználatra for-
 dítatik.

II Fejleszt.

A fa földbeni alkalmazása

Tannak az építmenyek is hol a fa földben v. föld alatt alkalmaztatik ide tartoznak a erőlőpörek, vízvereték, arút és vaspálya építés, a banya építés stb.

1) A vízgerendák és erőlőpök, ha mincesnek folytatásban vizek borítva, a legrosszabb víznyomok közt vannak, mert a levegő túlsó tökéletesen megsemmisíthető el túlsó is a talaj mérsékelt melegénél a tömörítés a korhódást, arút alkalmazunk minden építmenyeknél, melynek nagyobb tartósság kívánatos a legrosszabb faemelés, tehát tölgy és gyantadús tűsfák, mindenek előtt a vörös és erdei fenyő, állandó nagyobb talaj nedvességű arú és erdei alkalmaz. — Erőlőpökre nagyobb tartósság kedvéért a talajtól de a lúcs és erdei fenyő is használják, minthogy arúknál igen nagy mennyiség fogytatottik el és arú egyes a növekedés, mi fő kellek a erőlőpöknek.

2) Vízvereteki csövekre lehet ugyan bármily építés használni, legjobban azonban ar erdei-fekete- és vörös fenyő. Ezen faemelésből készült csövek 8-10 évig tartanak ha kellő mélységben (3-5') alkalmaztatnak, a hol sem a fagy sem a meleg nem érheti őket. — Tölgy fától a víz kellekmentlen mel-

mellek irt kap, arúknál, pedig nagyon drága, a többi faemelés pedig nem igen tartós. — A kúbesővek ugyesen járuléknak is helyettesnek is el, a repedések végett. —

A kút és vízvereteki csövek közi: hussra 10-15' ritkán használható, mert különben igen nehezen fúrhatók át, — felrostapóval vagy többnyire egyszerű a fűk átmenőjével. — A csövek aszalt állapotban v. kúpos csappal (1 ábra) történik a hol erőlőknél a csap csúcsa kenderrel v. alajragasszal borítottik be; — v. pedig arúknál v. vaspályán v. egyszerű csövekkel kötöttek arúknál (2 ábra)



3) Ar erdei és egyéb út építésnél, jelentékeny fatömeg fogytatottik el p.o. a dorong utaknál, kúdnál és arúknál utóknál stb. A mi a faemelésről illeti itt nem igen sokat válogatni hanem arú alkalmaztatnak melyek legkönnyebben kapódnak, többnyire tűsfák. —

4) Vaspályáknál is néha csak egy arúknál való tölgy alkalmazása, hanem nagy mennyiségben f.i. a vaspálya arúknál. — Legjobb a erdei a tölgy 7-10 évig tartó tartóssággal, használható még a kővel gyűrűs vörös fenyő 4 évig tartó tartóssággal és itt a finom gyűrűs és

gyantadus erdei fenyő. — A többi fa nem természetes állapothon nem alkalmas, mióta aromban a telites előnyök általánosabbon elismerték, mindinkább kerülik az erdei fenyőt sőt még a nyír fát s más fafajákat alkalmazni. —

5.) Bányákban alkalmazandó fafajánál első is főkellek a tartósság, arént legelőnyösebb a tölgyfa, a melly geortenge utána jön a vörös és a gyantadus erdei fenyő is csak ar- utovin a luc. — A hol pedig egyébként nincs ott a bükk sőt a nyír fát is alkalmazniak. —

87 2 1/2

Folytatás a II. Tüzében.

III. Fejezet

A fa víz és hidegépítésnél való alkalmazása.

A víz és hid építésnél alkalmazott fa résimint a földalatti alkalmazattal hasonló viszonyok köré jön résimint egészen víz alá helytetetik. —

A kisebb nagyobb fa-támfalak — karófalak fa- és uszagátok gerendék képerik a víz építését rendező tárgyaktól, melyekhez mindig fa sütközéltetik, ehez esatlakoznak a víri kerék a hová tartató csatornákkal stb. —

Semmi alkalmazási módoknál nem jön a fa vorább viszonyok köré mint a víz építésnél, ha csak egészen víz alá nem helytetetik; arant a hol csak lehet tölgy fát, v. gyantadus vörös és erdei fenyőt használnak. — Az usza építésnél v. vízépítésnél eren fafajákat alkalmaztatnak, mint legelőnyösebbakat, minthogy aromban költségesek és itt nagy fa mennyiség sütközéltetik többnyire csak a luc fenyő alkalmaztatatik. — A különféle malmoknál s kőlyükénél sütközés vízke- rekek sok helyt tölgy fából más helyeken megint erdei és vörös fenyő fából sőt luc fenyőből is készítettik. —

A gerendéknek egészen hibátlan és kétszer esingezelhetőnek kell lennie és hossza ritkán nagyobb 20 lábnaál és tölgy, vörös fenyő erdei-, luc fenyőfából sőt néha bükkfából is készül. — A vastagság- függ a kerék nagyságától és mekkorától. — A kerék falak is a

lapátok padlódeszkákkal készíttetnek. —

A vir építésnél még sokfélekép jön a porsanyag is alkalmazásba. — Ezen porsanyagot legjobb gyorsnövesű fa és csorja nemekkel és pedig 5-6 éves fordójú havasít úrenben termelni. Legalkalmasabbok ezen célra a fűrészek u. m. a *Salix fragilis*, *S. alba*, *S. rubra*, *S. amygdalinea* s. *feminalis* stb. ide tartoznak még a *Rhamnusok*, a *Viburnum*, *Evonymus*, *Lonicera*, a *Ligustrum*, *Berberis* nemek a mérgező és hamos éger, mogyoró, nyár, kőris, fűtősz juhár stb. — A porsanyag legjobb válogatási ideje mártius egy-átalján a lombfakadás elötti idő. — Ez által az erdész és építész kívánsága egyaránt kivon elégitve, mert ez kap nedvűs néhár rősefát amár pedig kikérülte a téli és nyári vőgőst, mely csak a tősarjadórás rovására történhetett volna. —

IV. Fejezet.

Gépfaról.

A gépészetnél most általánosana vőst alkalmaznak, és csak a kisebb falusi iparosoknál gépeit majdnem kizárólag fából készítenek. — A legfontosabb, még többnyire fából álló ily művek a fűrés és árlo malmok az alaj és csorhőlyök a hámarok és rőrdák. —

Minden felsoroltak közül a viri kerék egyike a legfontosabb részeknek s. pedig az ert helyettesítő nélkülözhetetlen kerékparányok. — Ez utóbbiak mindig tősfából, nevérelesen pedig indai fűgőből készíttetnek és a

legjobb minőségű fát igénylik, olyan a melyen az avarfákra alkalmas tartatják. —

Minden kerék nemű ha csak lehet kemény fából készíttetik, nevérelesen a völgy kerékfákra a tölgy és kőris, fűgőre és orsóra a sompa és a gyertyán. —

Tőserdő vidékeken a kecskengyűrűs vőre és lőcsenyőfa igen gyakran helyettesíti a kemény lombfákat. — A fűrés malmok legáltalában alkalmatlanok, majdnem mindenütt tősfákkal von szerkesztve és csak a fűrés kerék aszlopjait itt a tölgyből vőnek. — Az alaj hőlőlyökben és rőrdákban sokkal több kemény lombfát szükségesnek mint tősfát. — nevérelesen a rőrdákra keményfa u. m. bükk, gyertyán, tölgy s. kőris törzsek alsó végűi szükségesek. — A kalapácsnyél többnyire bükkfából, de nyír is gyertyán fából is készíttetik. —

V. Fejezet

Az asztalos faról

Az asztalos által feldolgozott fa legnagyobb tömege fűrés áruval áll, nevérelesen szükségesnek nagy mennyiségű tőfa és leg lombfá deszkák sokkal kevesebb kemény lombfa darabok. —

A könnyű lombfák közül jelenleg a nyárfa mint deszka áru igen keresett, legmagasabb áru a nyírfa közül a fehér anyag, utána a fekete és végre a jőzénye nyír. —

Ezen faemlek elnye az egyenes növetlen alapszik, kinarudas uton angari fajok nem esik be, amigra mint más faemleknél, melyeknél később az ősi fa kiáll, és a butorak, a most amigra vékony burfa felragasztása által hullámos felületet nyernek. —

Az asztalos a fáknál fűtőp törte rostot keres, jó faövetet, nép-sűnt, és könnyű megmunkálhatóságot. — Egy fűt, mely az asztal és da-gosnak nagyon alóvan vetve, tovább nem igen vetemedik meg, — minden műsnek elebe ten, és aknál fogva a lehető leggyorsabban fűt hasznal. — Az asztalos a tartószágra nem igen nő, sokkal becses-sébb eláto ama talajitonsig, melynek fogva a fa minden irányban könnyen megmunkálható, azaz a „jó” talaj alatt egész most ezt mint a hajóács v. a kádós. —

Itt is az asztalos fűt megálltat a lassú növekedésű fa, mert nemcsak hogy az ilyen könnyebben megmunkálható, hanem ^{nagyobb} tömörségével fogva rendszeren kevesebbet is azít. — Ezen fűtöt burfának keresnek. —

VI Fejezet

Kerekgyantófaral.

A kerekgyantó kékít kéreken kívül, még igen sok hárta és merő garda-sági sereket a fa kékületét nagyobbra, közvetlenül az erdőből veszi. —

A legfontosabb kékítmeny a serek. — A kerek áll a kerekgyantó

(Kerek fűt) a kerek talpbal is a küllökbal. — A kerekgyantó kékít-
ségeen talaj v. szil de kékis fábal is kékíti. — A kerek talpbal talaj egy-
gyes darabbal állítja össze, mely darabokat, melyeket bűkk, nyír,
v. gyertyán, de kékisbal is, és nagy elnyel szilfa hasákból faragja.

A talp darabokat hasákból legjobb így kifaragva, hogy sikkal-
dullapjai (a) az egyenlő hűlési irányába essenek, mert kü-
lönben a fa könnyen retreped midőn a küllöt bevetetnek. — Ebből

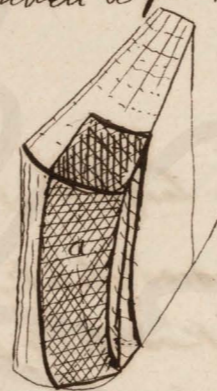

kiderül, hogy kerek talpbal melyek kékítbal kékít-
tetnek nem sokat árnak. — Ugyan időben az egyen kerek-
talpbal egy darabbal kékítik, a fűt, nagyon alóvan pá-
rolják. — A kerek talpbal nem az endos v. edelben
nevetes kékíteli esiket is képzőnek. — A küllö-
ket fűtőp talaj is kékis fábal újabban pedig akár

fábal is kékítik. — A kékis talpai résere valómint az eláto, száma
taligakora, tangonakora fa villakora letrákora stb. talajnyire talaj
nyír, kékis, bűkk, szilfa alkalmatitik, amiből a kerekgyantó
mőjden az fűvetet sem sokat megvetri. —

Mint a nevetes sarsimok is kékítmenyekt nevetésé-
re nélkül a kerekgyantó bronzos merőv tömészet és tömészet-
ket, de mindenek előtt 9-20 centiméternyire ^{vastk} vastk.

Nevetes becsület nála a bronzos görbességgel bíró rudak, mely-
ket igen erősen hűsöl fel. — A talpai sarsimokjai talajnyire
hasított fa, melyről az el és szilfa leháztatik, az ilyen elki-

sütött és meg lenginkább tisztított a megvetemedés és repedéstől ellen.

A raspatya kacsik mintén csak és jó minőségű fűt, sükségelnek, nevetesen fevükükre több gerezdüköt és az áldófalakat alkutó fűgelyesen álló aszapokora körít alkalmarrak fűment keveset aruk és a lakóseknék legjobban ellent áll: és csak emek hiányban alkalmarrak tölgyet is... talapokora legkésőbb a kéges nil fűjü (Ulmus Suberosa.)

VIII Fejezet

Kadarfa.

A Kadar többféle tőzgyakat, kénit, folyadékot és szőrt tőzgyak elter-
tására. - Ezen iparok legfontosabb tőzgyait, képzik a neves italokora
való hordák nevetesen a korhordák. - De hordatul meg kívántatik, hogy
az lehetőleg tontos és szilárd legyen, mert a szilárdság sok raktározás-
nak van képe. - Meg kívántatik tőle továbbá hogy a kor belső se,
szig, sem pedig gar alakjában elne illojon. - Mindenen igényeknek
megidnem kívárológ a tölgy és kelidgerentepe felel meg, mindenk-
előtt pedig az olyan tölgyfa, mely keduroo termo helyen és keduroo
szőlő alatt nő, fel. - Palinka hordákra a köris, akász és vörös-
berkenye fűjät is alkalmarrak; - erj edényekre a tölgyfai kívül
meg a finom gyűris veres és fekete fenyőt is. -

- Penevitz nevint Jussenben (austriában) újabb időben a búkk-
fűt is minden napszági kor és sző hordákra alkalmarrak; - a dongák
előtt, párolják aruton a sükséges alakra meg hajtják. - Munkák,

hogy az ily képen készített hordák, minden kivonásig jól áll-
nak. - A búkkfűnek dugóra való alkalmarrakát gátolta eddig a
kivűjött dongák merevsége és törékenységje. -

A Kadori eren fennemeken kívül, vedrekre, esekre, tejedé-
nyekre, sajtarokra, köpűkre smoo fa edényekre, melyek kevesek-
ké antikus folyadékok tartására használtatik, a tőzfűköt is
használja. -

Málba hordákra, melyekben szőrt tőzgyak szállítottatik, a
tőzfűköt kívül még a búkk, nyír és rozga nyírfa is alkalmos. -

A dongafa néha már az erdőben is által durvára
idomítottatik, jőkép a tölgy dongák. - Erre kőnyer és egyenesen hasa-
ló, egérseges, kűfűk- csekk, áigak, repedékekkel ment tőzsek
fordítottatik, melyek vastagságuk szerint tőkükre fűréseltetnek
sók. - Folyadékokra szőrt hordák dongái, mindegy sugarasan a
hasító kések által hasítandák, így hogy a dongák seles lapjain,
a belsugarak lóthatók legyenek, mert ezen irányra merőlegesen
a fa legátthatlanabb. - Kevesebb pontos tőzgyaknál az éggűrdk-
kel párhuzamosan hasítottatik a dongák. - Ami a dongák méretét,
illeti az függ a tők vastagságától és a fűrés szűkségétől melyre
aruk szőrvék. -

Vitányos elismerésben véresül újabb időben a Slovéniai don-
gafa, melynek piacra Franciaország sorsára Triest, Nemethors.

száma Bécs és Regensburg. - Ittünk az fákép, tervet, egész-
séges faost, nagy fejsúly és nagy méretek által. -

A dongák hossza és vastagsága határozott arányban áll a hordó
nagyobbához, a következőben néhány látható:

<u>Östrák akós hordó.</u>	<u>asz. d. d"</u>	<u>asz. d. d"</u>
1 és dongái	19, 72	hosszak és 0, 60 a fejsúlysúly
10	44, 49	és 1, 29
20	59, 59	1, 63
30	67, 29	1, 86
40	67, 46	2, 05
50	72, 66	2, 21
100	91, 55	2, 48
500	156, 55	4, 02
1000	197, 24	6, 00

Hogy ezen méretek során alapvetően kap-hosszok, tapasztalás-
ból tudjuk, hogy a fejsúlysúly, a nyersfa idomításánál 20% al-
nyeresztesítendő. - A hordóhoz tartozó fa-
darabok (mind a felülről nagyságú hordó-dongá-
khozra nemint szerkesztendő. - Egy akósra csak átlag véve 2, 44 köb-
nyi fatömeg. -

A donga fa minőségét a hasító bere alul kikerül az árú küldőre al-
tul kap ^{minőség} idomítást, amiből mo-
gyszer az erdőn is az első görbű-
letet is durvább idomítást megpróbálták tenni. - Mindezen donga több ény-
sülős helyen szarítandó, mielőtt alkalmasítanék, mondjuk, hogy ha nyersen

vérbe tetetik arutani szorgosan kiváratatik, hogy akkor már a más-
dik évben alkalmas a feldolgozásra. -

A hordók újabb időben mindinkább gépek segítségével készítettnek,
az árú sokkal tökéletesebb, simább, csak az a kérdés hogy valjón sim-
oly tartós-e. -

Hordó ábronevokra szolgáltnak tüp, melid gesztenye, magyará,
nyír rudak, fiatal vesszék és toszaják; kevésbé fontos edényekre
a fűr vassókat is használják. Mind ereket legjobb a levél fukadós elék
válni. - Sok faedényre nem készülnék az ábronevak rudakból v. vesszék-
ből, hanem törzsdarabokból, nevéreterem körös, fűr v. lúer fejsúly felül
ésing hogy 2"nyi szélességen és 1 1/2"nyi vastagságban készítettnek, arutani
készel simára dolgoztatnak és fűr v. viron néhány óra keverésel kúratnak. -

VIII Fejezet

Hajó paról

A hajó építés nemcsak rendkívül nagy fatömeget szükségel, hanem egész-
sminde legvastagabbat, leghibátlanabb és legjobbat, a milyet az erdő csak ké-
pes előgáltatni. -

Lássuk most, milyen követeléseket tesz a hajó építés a fa minőségje
alakja, és vastagsága tekintetében, hogy az hajó paról alkalmas legyen. -

1 Fajnem és fa minőség Hajó építésnél legfontosabb fajú a tölgy,
mert majdnem az egész hajó ebből épül. - Mind a kocsiéger, mind a kocsi-
telon tölgy alkalmas e célra. - Az östrák hajóhadnál külsőösen becsü-
atölgyet; aromban nem minden tölgyfa alkalmas a tengeri hajók építésére,

a hajo ács mindenek elött követeli, hogy a tölgy hajo fa lehető tartós legyen, ez meg függ az egészségi állapattól is a fajnyúlattól. — A legjobb minőségű tölgyfák hátánnak, néles mindenütt egyenlő "verkeretű" (de 7-8 milliméternél nem nagyobb nélességű) éggűrűk, keskeny líkacs párták, a fris forgáson inkább világosabb mint sötét, de mindenütt egyenletes szín, lehető "hosszú" rostok és erős fris tölgy fa magától. —

A tölgy után legjobb fa nem az erdei fenyő, mert az szolgálhatja a legjobb árborer fát. — Még sokkal többet mint a tölgy fa ingadozik belső jóságában a különféle termő helyekről való fekete fenyő, a mit főképp gyanta tartalma és az éggűrű nélessége okoz. —

Minden árborer is vitatla fura alkalmas erdei fenyő fának kell, elegyes és a törzs minden részében egyenlően elosztott gyanta dúsággal bírnia, és a síjacsnak, mely a megmunkálásnál eltávolítható lehető keskenynek lennie (Sördlinger szerint az egész törzs $\frac{1}{5}$ - $\frac{1}{4}$) Tulajagos nagygyanta tartalom nem előnyös mert az által a rugékonyság is ellenállhatós akadályoztatik. — A mint egyrészt a gyantadúságot, mint a tartósságnak biztosító tényezőjét követelik úgy más részt a lehető keskeny éggűrű verkeretét is.

Japantól is tudjuk, hogy a körülbelül 0,75 - 1,25 milliméternyi éggűrű nélesség a legjobb árborer fát jellemzi, feltéve azonban, hogy az egész törzsön keresztül, egész magasabb koráig egyenlően kitart. — A szint illetőleg a tiszta egyenletes sárga nem minden más felett többre becsültetik. —

A belföldi tölgyek körül, még egyáltalán a veres fenyő körélti meg az erdei fenyőket, mint árborer fát, az arról mondottak erre is mind érvényesek. —

A lucé és jégence fenyőket mint árborer fát legkevésbére becsültetik, úgy látszik hogy ezekelyek tartósságú, nevetesen pedig ezekelyek minősége alkalmasraának ellenállának, még leginkább nállant alkalmasraak és a jégence fenyőket nagyobb rugékonyságánál fogva többre becsültetik, mint a lucé fenyőket, ambar a lucé tartósabb. —

2) Megengedhető hibák. A fennebb elősorolt műkséges tulajdonságok által ne legyen mondva, hogy minden hajo fának egészen hibátlanul kell lennie. — Még azoly törzseknek is melyek méreteiknél fogva az első osztályba tartoznak, lehetnek helyenként kisebb, kevésbbé hibások; feltéve azonban, hogy ezáltal a darab vastagsága lényegesen nem szenved. — A törzs alsó végén levő foltok és gűrűk is, valószínű, hogy messze nem terjednek és így megrovídités által eltávolíthatók; — a fehér v. veres nedves helyek, melyek a kisértés után valószínűleg tovább nem nem haladnak v. melyek még csak a felbomlás kezdetei vannak, és hasonló hibák, melyeknek megítélése egészen a gyakorlat terébe vág, még mindig megengedhető hibák köré tartoznak. — Ellenben a keresztül menő nagy sugarú és jégrepedések, tekerces növés, melyen beható fekete és barna foltok korhadó helyek, már tovább haladt gesztkorhadás, ezek mind oly hibák, melyek a törzset hajo fára rendszeren alkalmaslanná teszik. —

3) Alak és vastagság Minden hajo fa felülük az így nevezett szerkesztési felárborerai fara. — Az első minden fát magában foglal, mely a hajo test építéséhez szolgál, az utóbbihoz tartozik az árborer a vitolák és a többi vitatla rúd. —

a) A verkeretű fa tartalmára a legváltartósabb alakú és vastagságú

fákat is ismét felvesszük bokony és hosefára. -

A bokonyfa képeri a fatörzset, a tengeri hajú testének építésére szükséges szerkesztési fának. - A legtöbb bokony fánál megkivántatott, hogy a görbület a közepein legyen mint az (a) ábrán látható; v. legföllebb a végétől egy harmadában. Különös értéket kölcsönöz a görbület valamely tubusdarábnak ha az a vastagabb végétől $\frac{1}{3}$ ábrán (b ábra) fordul elő. -

A görbületet szokták a legnagyobb hajlásában és ugyanazon mértékkel mérni, a melyenél a törzs hossz méterektől pl. a b ábrában görbület a b tesz $\frac{1}{2}$ at, 42'nyi törzshossz mellett. - Amint a görbület nagyságát illeti, ez bár melyen lehet, a melyen, éppen az erdőn előfordul. - Legnagyobb mennyiségben sükségeltetnek bokonyok, melyek minden méternyi hosszúságra 0,025 és 0,045 méter körüli görbülettel bírnak, e mellett nem szükséges hogy a törzs két fele egészen szimmetrius legyen ha a görbület esetlegesen éppen a közepén válna. -

Egyes hajú nőiek számára, még sokkal nagyobb görbület is szükséges, mely mint p. o. az c ábrában 7 méternyi is lehet. - Vanak ismét bokonyokra használható fák csak jelentéktelen görbülettel ennek aromban minél a közepén kell lennie (d ábra). -

Az (d) alakú bokonyok idomítására felhívni kell a megfelelő nyí alatt a törzsből kiinduló ágakat is nevelik aztán a fővágás testnek az (e ábra)

ve, így mint Karnak (b) lenyeges kelléke a jó (d) fának, hogy a törzs legyen sokkal gyengébb, a megfaragott testnél. -

Legtöbb (d) alakú fa sükségeltetik a folyón lévő hajúk építésénél ezen célra lehet a vastagság kisebb, hanem armál hatálmassabb legyen a test hossza, mely a tengeri hajúknál rendszeren a kar kétféres hosszánál elég széles. -

A Salakú görbe fák sokkal ritkábban találunk a Malmarit mint az eddig fejtegetett alakok. -

A bokonyok mévetek, illetőleg, nőeri határvonalát, méveteiket általában ugyan megalkotani, minél nagyobb törzs és vastagsági méretek, rendszeren armál jobb. - A megfaragott és kifosztott vágott hajúfa legjobb határvonalak vehetők 9, 20 méternyi vastagságúak és 3, 60 méternyi hossz. - A folyó hajúk építésére sükséges bokonyok eképzelt méveteikkel is megfelelőek és a nővonalak építésére sükséges (d) fák megfaragott vastagsága 9, 10 méterre lenáll. -

A szerkesztési fákhoz tartozó hosefa sükségeltetés mint gerincfa, legnagyobb mennyiségben pedig hajú bokonyokra előfordulva, a belső és külső korításra alkalmasítatik. -

Az utóbbi célra alkalmasabb hosszain kívül, mely ezen esetben kisebb görbe is lehet, kell a többi egészen hagyott hosszainak tökéletesen kétféres csinegelhetőnek lennie. - A hosszait egyáltalán nagyobb méveteiket igényelnek, mint a bokonyok, kisebbek mint 8 v. 10 méternyi hossz és a rudavégén 0,25 méternyi megfaragott vastagság itt megengedhető. - Csak a kisebb folyó hajúk bokonyainak mévetei még a mondottnál is kisebbek is lehetnek. -

B) Arbover fa sükségeltetés minél egyenes kétféres csinegelhető növekedés, lehető nagy vastagságúak és minden hajúfa főtörzstől

a legnagyobb méreteket az első ontághú árboros fának réjacs nélkül legabbb 19-26 meternyi hosszú és legabbb 0,429-0,547 meternyi átmérővel a sudor uegér — kell bírnia. —

II. Fejéret

A fa többi hasított áruira való alkalmazása

A kádaron kívül van még több más igarov is, mely árukat aintén hasítás v. hasításhoz körül álló körelés által készítik. — Legfontosabbak a következők:

a) csindelyek A legtöbb csindelyek túly és véres feyőből készülnek körüségeseu aromban lucr jépeze és véres feyőből, ritkábban bükk és vergo nyárból. — Csindely készítésre alkalmazás fának kell általában egyenesen és könnyen hasíthatónak lennie valamint mentnek ág és göcsöktől. — Ennek leginkább megfelelnek a törés alsó részei. — A csindelyek méretai igen változók a hossz lehet 14-24" vastagság többnyire 1-2"nyi. A csindelyek körül de gépekkel is készíthetnek. —

b) Gyalult és hasított szilánkfá. Ezt használják a tok készítés és a köngv kötések, továbbá a csirmadiák stb. s aronkivül világitásra is szolgál. — Legnagyobb mennyiségben tűs nevéresek lucrból készül, de bükk, kőris és vergo nyárból is. —

A szilánk készítés vérsint tökéletes, vérsint, merzain és tűri fa hasálokhoz használják a szélre. — A fának továbbá jól hasíthatónak, ágtörtésnek és lehető (frés) nyersnek kell

lennie. — Szilánkok készítéshez v. pedig gépekkel is készíthetnek. — A gyalult szilánkokhoz szükségesek a gyufa fák is. — Ezeket körüségeseu a jól hasítható finom és egyenletes rostozatú lucr, de erdei és jépeze feyőből is készíthetik. — Legjobb erre a hang nevéresek használt fának tulajdonsága, a jépeze feyő fajja kovras felületű gyufafutó árd. A gyufák szintén gyalukkal készíthetnek és pedig v. kézzel v. gépekkel. — (Drömer féle gyalu)

c) A faecvők gyártás. A faecvőket legelőnyözött alkalmozást nyernek a hajó építésnél és csirmadiákban. — Az alkalmozások 30-44 centimeternyi hosszúak 4-6 centimeternyi vastagságú és ágtörés és egyenesen hasadó alakú fából készíthetnek. — A faecvők hosszára mérföldesített töltőket a szipentől megválasztották, és a hasító késsel készíthetnek, a mely készítés hasított darabok aintán az asztalra vérsint gyalulva vérsint szélre készíthet. — A csirmadia szegék nyír néha jépeze fából is készíthetnek, — melyen fűt használják a szélre az alkalmozások között legnagyobb mennyiség kerül a szipentől nem tudják. — A szegéktől főképp megkülönböztetik, hogy szivócsok legyenek de ne legyenek kemények vagy a beveréskor elne törjenek, de nagyon könnyeknek sem, mert akkor szétszóródnak. —

Az évük a szájban való napos által próbálják aratnak jó szegék; — jó szegnek nem szabad a szájban meglágyulni, hanem kívánatos kemény rostakra kell szedve. —

d) A szita szilánkok készíthetnek jól hasadó ággyé nélkül lucr feyőfából, és pedig körüségeseu vastag hasálokhoz a metró v. forragó késsel a vonó padra készítik,

és megdolgoztattnak. — Ezen síláncok méretei igen különbözőek, hosszát többnyire araszokra mérik, vannak 2, 3, 4 — 12 arasznyi síláncok e mellett, egy araszba 8" számbaték a nélesség 3 — 8" körülvoltorik. — A síláncok lehető nyers fával készíthetnek minthogy erőtől a munka és a későbbi meghajtás is könnyebbítetik. —

c) A Doborsílánck (Skatulya) szintén sok fát szükségel, a dobork nagyszája igen változó vannak 1 — 2" átmérőjűek de 3 — 4"nyi skatulyák is. — A legfontosabb fűnem a skatulyákra a lúcs és jégyes fenyő, juhar és norgó nyár. — A jól hasadó törzsekkel a skatulya nagyszája nevént fűvenelk tövek 4 — 6 részre hasítattnak és mintán tökéletesen kiáradtak folytatos felerés által vékonyabb és vékonyabb síláncokra hasítattnak. — Ide tartoznak a gypfa skatulyák is, melyekre jól hasadó lúcs, egerdei fenyő, bükk, és norgó nyár hasábul fordíthattnak. —

d) Hangművekre csak hasított, fát lehet alkalmazni. A fának és fedél jégyes és lúcsfenyőből. — Magas fák hasadókonyság, minden tekintetben való törzsaig, finom gyűrűs és egyenletes seveket, még nagyobb mértékben megkívánatlik, mint a rongyos fánál. — A bronznál alkalmazatható moir valamivel durvább is lehet. — A törzsek csak bizonyos részei használhattnak e célra. — Ezen részek a Képedükre $1\frac{1}{2}$ — $2\frac{1}{2}$ nyi brügökna 6 — 8' honban szélességreltetnek, felhasítattnak, az éles oldal levágatlik és így

jönnék a keresztelésbe. — Ezen célra alkalmazható többnyire csak 3000 — 4000'nyi magasságban találhattnak. —

X Fejéret.

A fának faragott áruva való alkalmazása

Faragó név alatt itt igen sok körülményt foglalkoztatunk, melyek, kik áruik készítésénél többé kevesebbé, mérték v. késszerű műveket, fűkés arak megmunkálásánál használnak. — Az ide tartozó körülmények sokféleségénél fogva szükséges a következő megkülönböztetést tennünk:

a) A durva faragott áruk Ide tartoznak a külvüfetelek, töngyök, vapo és felvapo deszkák, kaulok, eszerek, faszorok, saimfák, nyereg fák stb. — A fő faem melyből ezek tárgyak készíthetnek a bükkfa, sőt a nyír és nyár is alkalmazhatik, eszerek, töngy és körisből készíthetnek, nyereg fura nyír, eger, hárs, kaulakna juhar, norgó nyár, nyír v. gyalog fenyő. — A nevént fűvenelk többnyire ezen tövekkel alkalmazhattnak, melyek a nagyszájúak száma 4 — 5'nyi átmérőjűek is. — A kisebb tárgyak számára hasábul is elégsegesek. — A fának itt is kiíthatónak, az isgöcsmentesnek, epésrészesnek kell lenni. — A fa nyersen alkalmazható. —

b) A puska agyak is pirotka agyak, fűkés dio, fadrós juhar és jütköni juhar ererethöl készíthetnek, még többnyire a törzsaló részről és a gyökfőből vették. — A kétszó puska agyak többnyire bükkfából készíthetnek. — A fának e célra tökéletesen száraznak kell lennie, sőt még megmunkolás közben is száraznak kell lennie. —

c) Lejermek játékosokre fűkúp hűs is erőtölgy fenyőfűk hűs-
nálunk vagy pedig lúccs fenyőfű, fűkúp fűkúp is almafűk. —

d) Hépfaragás. Amikor a kemény, finom és egyenletes szerke-
zetű fűk, melyeknél az éggörvű folat nem állanak nagyon ki, kép-
faragásra legalkalmasabbak. — Legjobb a hűsfa, de a dísz, kőte
és almafa is szilva fa is használhatóak. — A fűkúpokhoz még a
fűkúpokban néhány megművelhető tölgy is használható. —

XI. Fejezet.

Esztorgályos fűkúp.

Az esztorgályos többnyire egyenletes növekedésű és fejezetes
fűkúpok képez. — Erre képez majdnem minden kemény fa, és esze-
nemű. — Az esztorgályos az endemikus növény legkevésbé értékes,
minthogy mégis aránylag kevés fűkúp nem az erdőből és szűk körletéből
többnyire parti fűk és erdővel lelejteti ki. — A fűkúpokhoz
a mennyire csak lehet használt fűkúp állítja elő; és emellett fűkúp
többnyire egyes darabokat, vesznek, a kisebb tárgyakra hűs
fűvel is megelégszenek. —

XII. Fejezet.

A fűkúpok felhasznalásának útmutatói

A szivarládaikkal a helyi fűkúpok körül fűkúp az egész fa a kö-
rösöges szivarok számára, a bűk, nyír és rézgyökér fű is alkalmas-
tátnak. — A fűkúpok, ha a viala kéreg nélkül legelőbb is 0,24
meternyi átmérővel bírnak, továbbá ég és gőz nélkül hűs
kérmé, ezek a fűkúpok minden padló deszka vastagságára

fűkúpokhoz. — Azon nappan a fűkúpok fűkúpok a
szivarok gyártás is a fűkúpokból folyton növekedik. —

Erre növény fűkúpokhoz különféle lomb és tűsfűk, minden-
féle fűkúp az értékekhez kívül, nevezetesen hangfűkúp fűk, mely
az endemikus növény mindenképp értékesebb értékek. — Hangfű-
kúpokhoz csak tűsfűk és pedig fűkúp csak a hűsfa használható
jegyese fenyőfű csak ritkán. — Azon a hangfűkúpok alkalmasabb
fűkúpokhoz mondhatott az itt is teljességgel értékes. — Az éggör-
vűk értékeségét illetőleg, a rendkívül finom éggörvű 2,2-
1,5 m. m. tess és melyeknél a keményebb, ismét az egész
éggörvű nélesség $\frac{1}{3}$ - $\frac{1}{5}$ - it teszi. — Ebből kivételül, hogy a
fűkúpok hűsfa fűkúpok inkább kicsiny mint nagy. Nordlinger
nemint legjobb az mely 0,40 - 0,50 köbök fűkúpok. —

A hangfűkúpok fűkúpok: a kivételül a fűkúpok a fű-
kúpok minden körében a növény fűkúpokhoz minden ily
4-6 réteg ismét 3-8 hüvelyk 2. - 14" nélesség és $\frac{1}{3}$ - $\frac{1}{2}$ "nyi vastag
deszkaikkal és pedig mind a sugar irányában fűkúpokhoz
erősebb a fűkúpokhoz értékes, meggyalultatnak és
a hang magassága nemint értékesítatnak. — Minthogy ki-
várható, hogy valamely szivarok fűkúpok és is ugyanazon
több deszkaikkal alkalmas, azért az egymáshoz tartozó értékes-
tett táblák megmarittatnak és ládába csomagoltatnak és
így hozatnak a kereskedésbe. —

XIII Fejezet

A fának cserény munkákra való alkalmazása.

A kasv. kocsarkötő főanyagát képerik főképp a különféle fűzök, vékony nyúlókú tőszarjai, alkalmas erre nevezetesen a *Salix viminalis* - *purpurea* - és *alba*, a vörögnyár, lúca és hárs fűz finomra hasítva szintén alkalmas, kevéské a nyír ágfa. - A fonóvesszők többnyire egészen csak igendurva munkákra $\frac{1}{2}$ "nyi vastagságok is használtatnak, leggyakrabban Peritius és Aprilisben vágatnak és nyersen alkalmaztatnak. Némely vidéken a lúca és erdei fenyő finom gyökereit is kötelek fonására használtatnak. -

XIV Fejezet

Merőgardasági fáról

A merőgardaságnál is jelentékeny mennyiségű fa fogyasztatik el, mint más országban is. - Minden merőgardasági fának meg lehetőséggel abban áll, hogy többé kevéské egészen durván alkalmaztatik, vagy legálább semmi finomabb munkákra nem használtatik. - Ide tartoznak boros és babkarak, a süvéngek fonására használt karak és vesszők, a seprő vesszők és gyümölcsfa karak és tárnokudak stb. -

Honlói példákra többnyire az egészes tőspák használtatnak ezek mindjárt az erdőn lehántatnak és felső végükön ágcsontok meghagyatnak, arutai méreteik ne-

vint osztályoztatnak, vannak 20-40"nyi hosszú és 3-5"nyi átmérőjű példák. -

Szülő karak többnyire szelű geortenge, akárc, de tőspálból is készülnék ezek hossza 5'-8' vastagságuk 1-1 $\frac{1}{2}$ "nyi négyzetben és többnyire hasított, pából készülnék. -

XV Fejezet

A fának papirusgyártásra való alkalmazása

Pából előállított papirusanyag nem csak álszál, mint a rongy anyagból készült, hanem egészen mindeztől tisztább nyomatot is tesz lehetővé és a nyomda betűk is kevésbé kopnak rajta. - A faanyag aromban csak koritékokra s efélékre alkalmaztatik tisztán, körvonszűrés és nyomtatás papirusra 30-50% rongy anyagból való adalékot kap, körép finomra 50-80%. -

Papirusanyag készítésre panemeink körül leginkább a lúca és fejenye fenyő a vörögnyár és hárs alkalmas, a kétdarab legkönnyebben nemerődik, vörögnyár és hárs adja a legpéresebb anyagot. - Ezen fajokon kívül meg az erdei fenyő, a nyár, bükk és nyír is nyers alkalmazatnak. - Leginkább kereszteltnek az 3"-1"nyi átmérőjű fák stb. olyanok, melyeket mindenütt a vidéken találunk. - A fának lehető nyersen kell lennie, az lehántatik 1"nyi darabokra szétválasztatik, felhasítatik, az ágcsontoktól és retalantái korhadási helyektől megtisztítatik és így adatik a gépeknek. -

II. Alosztály

Türiparól

Az évi fatermés legnagyobb része türiparunk használtatik fel, ennek célját eléggé ismerjük. —

A türipar különbözőféle használati módjára nézve a köv. megkülönböztetést tehetjük:

1) A fa elégettetik aron céllal, hogy a kiváraduló meleget használják. Ide tartozik a fával és fareszével való türeles, a szén előállításával az erdőeseti iparüzletben foglalkozók. — A türelesnél csak annyit jegyezünk meg, hogy a halványabb, tartós és egyenletes melege von szikrázó p.o. a főzés, a gőzkarancok fűtésénél stb. stb. inkább megfelelőbb, a keményfa és szén; ellenben a halványos hatást alkalmunk előzni p.o. a sütésnél, forrák, tépla és melegítésnél stb. jobbak a lágy fák. —

2) A fa elégettetik v. abból a céllal, hogy anyagokat nyerjenek, melyek az elégségnél v. a fa...-nél képződnek stb. stb. melyek a fa valódi alkotórészei, és pedig tehetünk itt különbséget a türipar vagy anyagokra való alkalmazásuk között, melyek szintén közt alkalmazással nyertnek mint p.o. a faecet, világító gőz, kiterőny, szurok nyeres stb. — és az anyagokra való fonditása közt, melyek a fa többé kevésbé elégsé után erdőmennyellettnek mint p.o. hamu szőr, korom nyeres stb. Ezen anyagok nyeresi módja szintén az erdőeseti iparüzletben körébe tartoznak. —

A min az alakot illeti, melyben minden elégetésre szánt fa a fűzartatól használtatik, világos hogy az itt a természetével ellen-

tétben, csak igen alárendelt jelentőséggel bírhat. — Es tette-
leg látnunk is, ha a haszát, dovoyn, tusko és gyöker fát nem-
teljük, a legkülönbözőbb alakokat. — Mivel nagy befolyással bír
a meggap, melyben a türipar a különbözőféle elegési célokra
fonditottak és e tekintetben a további használatokra utalvaon itt al-
talanosan annyit jegyezünk meg, hogy a fa lehető his dovoynok-
ra való feldarabolása minden célnak megfelel. — Az első
druva aszvarás miér az erdőn törtetik; a további a fűzart-
to' maga viteti beventül. —

III. Szakasz.

A vágás és feldolgozási üzem

(A főhamulat nyeres)

Minden erdőeseti termelés célja a vágás és feldolgozási
üzem által valószínűleg megkövetetése által t. i. a kén ipar-
művek, az évelő vágható' fa nyeresik és a fűzartásnak átadatik.

Az egyes kibaszatalási üzem legjobb szabója az erdőgazdálkodás-
nál ugyanaz, mint minden nagy iparüzletnél, s így nálunk: "al-
kalmazandó magad az ipartermék alkalmazásának tekintette
vételével piacri állapota s kiváradásokhoz, a mennyiben az al-
tal termelési viszonyok nem rendeznek." —

Ezen kívül még erősen befolygat a helyi viszonyok és szo-
kások. —

I. Fejlesztés

Tavagó eszközök

Központ a munkás és gyakorlat és ügyesség gyakran képes a természet

hiányát részben kiegészítve, mégis elvitathatlan tény az, hogy jó nerszámokkal, nem csak több, hanem jobb munkát is lehet végezni, mint a rosszakkal; jó favágó nerszámok behozása tehát a gazdaságot nagy fontosságú feladatnak képezi. —

A favágó eszközök elváltak: a fa vágására, fűrészesekre, harítására szűkebb nerszámokra. —

1) Vágásra használtatik a fejre, a bárd, és a kacsar. —

a) A fejre megkülönböztetünk: él, a két oldal lapos, a fült és a fejt, az élét lekerekített, v. lapos, mely utóbbi esetben megvan az élén.

A fejre általán követeljük, hogy jól acélorozható legyen és az él a kellő keménységi fokkal bírjon, hogy így egyrészt élességét tarthassa meg, másrészt pedig kintörjék, a mi az alakját illeti az egy tökéletes élét képezzen, az az mindkét lapja folytonos síma sík legyen minden pördő nélkül a fejtig haladjon. — Húzza a fejre törülését, a legkisebb mértékben szorítsuk le, ezen érlelnak leginkább akkor felel meg, ha az oldal lapok kissé domborúan kint vannak v. pedig a közepe kis gombot alkalmazzunk. — A fejre ne legyen túlságosan nehéz, még a legnagyobb való alkalmazásnál sem; a keménységnél a könnyű fejték erősebbek. — A fejtéket tartásuk továbbá még a nyél is, az lehet majd egyenes majd kengyelt és majd az éllel párhuzamosan fekszik majd horra kengyel majd tőle elhajlik. — Nehéz megmondani, melyik alak a legelőnyösebb; — az elhajlattnál a rákoddtatást legkevésbé lehet érezni. — A nyél legáltalósabban hosszú a, 80 metenapi, hosszabbak csak az igen vastag fák döntésénél ajánlatosak. —

A favágó-fejreknél 3 különböző érrel által megalapított nemet különböztethetünk meg t. i. a döntő, arag és harító fejték. — Az utóbbi inkább fa hasogatásra használtatik és az él a harító nerszámokkal fog megemlítettetni. —

A döntő fejre könnyebb és vékonyabb lehet mint az arag fejre, feje is gyengébb, stöbbszerű gömbölyű bolot az ágfejreknél vastag és lapos. — Ámiban a favágóknak nincs mindegyikféle fejrejük, nevezetesen a lombfűknél kevésbé szükséges az ágfejre, már inkább tűszárdákban, hol azonban az az ócska döntő fejre pótolja legtöbbször. —

b) A bárd az erdei munkáknál csak a törzsek megfaragásánál szolgál és körülményesen csak keskeny favágó és az csak által használtatik. —

c) A kacsar fűrészek csak a pös és harasok vésők vágására, vörse nyalábok készítésére és a fák felnyitására szolgál. — Ide tartozik az angol, és Corvall féle kacsar. —

2) Fűrészek szolgál a fa döntése és feldolgozásánál főképpen csak a törzsek és ágak rosthatalóságára merőlegesen irányában való vágására és csak egyedül a fűrés malmoknál hat az a vész iránynyal párhuzamosan. —

Minden fűrésznek kell azon ellenállóan kívül, mely a népfűrészeleendő fa mutat, még az arag is leggyömb, mely oldal lapjai a fát való szelődés, a fogak törött része halmozódó fűrés por és a szorulás által okoztatik. —

A fűrészt követeljük, hogy oly anyagból készült legyen, mely

a keményrétegnek kelte" fokával bír, hogy így éleséjét és terpe-
sét kelte" sokáig megtartsa; hogy lehető" sima áldd lapokkal
bíjon s a sírlődés a legkisebb, mérve szállítandó; hogy
a súrlás lehető" elkerültesse a hata vékony legyen, vékony,
mint a fogak vastagsága, hogy a pengeje ne legyen vastagabb
mint az a feres állásra elkerülhetlenül szükséges; végre hogy a
fogak munkorató jó legyen, az külvülső lehet 1 vagy 2 nem
méteresre van-e becsüderve. —

Az egyesü méterével a fogak egyesü koronájék
(angol fogak.) A kétvami vonási fűrés fogai v. koronájék
v. forkos v. M fogak. — A fogak nagyságából következtet-
hetjük, hogy körtük a fűrészet eleendő" helyek találjan. —

A fogak egymástól távolu egyenlő legalább a fogfenek néles-
ségevel. — A takarító fogak. — A fűrés élesítése rendszerrel
történik. — A terpesztés a terpesztő vassal. —

a) Idek nemelyes fa fűrés. Ide tartozik:

Az egyes fa fűrés. — Ez a legnagyobb, és csak igen vastag
törsekkel érdemel alkalmazást, mert hosszabb, minden mértől
A Stiriái v. Tiroli v. Félhold fűrés, legjobb mert a munk-
sók nem fűrésztu annyira, alaktjánál fogva csak egy fog
metsz és ezt felváltva, úgy, hogy a munka az egyes fogakra
oszlak; emel fogva a fűrészet eleendő" helyek talál. —

A munka képessége nére ezen fűrés az előbbivel szemben
40-45% al többet képes kimutatni. —

b) Egy nemelyes fa fűrés, olyan, melyet az acetalas anyag
vívási fűrészeket használni; az endei munkánál vit-
kán nagy alkalmazást, legfőbb a vékony gyéteri fa
fűrészelelésénél és a fak felgyesésénél. —

3) A fa korogatóra alkalmaz a fűrészet és a kőítő fejék. — A vasék feje koroná-
gesen fából készült és vasgyűrűkkel láttatik el, hogy a sít-
vítés ellen biztosítva legyen. — Pitkükben készült a vasék
történ csak vasból, minthogy ilyenkor fából készült gépek
holatt az előbbi fejével verszik be. — A fa ék sívási dűk
és gyéteri fából készült. — A vas ékek hirtelgyosabbak. — Az
ékek nem szabad domború áldalakkal bírnia, inkább
tartalmazzon az ravatékot, mindkét áldalán. —

A kőítő fejre főleg nagyobb szög által kúmbörök a
döntő fejektől alakja tökéletes ékek képer. —

4) A fa ortási eszközök lehetnek egyesü ortó szer-
mök vagy pedig ortó gépek. —

a) Az egyesü ortó eszközökhez tartozik a 10-12"nyi hosszú
és 1 1/2 - 2" néles ortó kupa és csákány, az ortó fejre, mely
itt keskeny élű, külvüben ácska fejre által is protálható,
egy rövidebb tiroli fűrés; 6-10" hosszú sívási emelő rúd, vas-
ékek és vonó horog. —

b) A legismertebb ortó gépek: a lánc emelőtü, a Schuster
és Vöhnen féle ortó gépek, a fajtörő, az emelő bak és a kolostya
és a tuskák robbantására a robbantó csavar. —

II Fejéret

A döntési idő

A döntési időt különböző körülmények határozzák meg és pedig: 1.) Azon tekintet, hogy a legjobb minőségű legyen. - A döntési idő a tűzifára nem bír érdéssel, ha az teljesen kiszáradtatott. A szennyeződés a téli döntés előnyösebb, mint az őszi, mert az ilyen fa lassabban szárad és nem kap annyira vészedelet. - Azon körülmény, csak egyes fajoknál határozza meg a döntési időt, nagyobb valószínűséggel a kor. fajoknál.

2.) A rendelkezésre álló munkaerő. A legtöbb vidéken télen több munka is kapható, mint nyáron, mikor többnyire a mezőgazdasággal vannak elfoglalva.

3.) A vidékek egyéni viszonyai gyakran határozzák meg a döntési időt; hol a tél igen rövid és a hó nagyon magas, ott nem lehet téli döntés, hanem inkább őszi döntés a hasznosabb.

4.) A vázák neve. Azon vázák nevéknél, melyek célja csak a faanyag mint p. o. a törvényszerűsége a döntési idő csak esélyes jelentőséggel bír, kivéve azon esetet, minden kétség ok nélkül, mielőtt sokkal nagyobbak azon vázák, melyek a használatukhoz meg az állatok ápolásait is előlörük. - Végül a természet felújítását előlörő vázák olyanok, igényelnek, nevezetesen a lombfaknál, a melyekben a fiatal növények a fa döntése és a szállítás által a legkevésbé sérülnek meg és pedig a melegséggel a hólepelrel bíró tél.

5.) A fa nem. A tűzifák nagyon szenvednek a rovarfaják által, hogy ezek elvetődjenek a fák körül, sőt a lehántott levelek a nyári döntés alkalmával.

6.) A szállítási mód is lehet befolyással, mert ha tapasztalásból tudjuk, hogy a nyári fa jobban és könnyebben usztatható mint a téli.

7.) A döntési idő is egy körülmény, mert ha egyéni viszonyok nem akadályoznak, a fák akkor kell eldöntenünk, mikor kevesebb a legjobban füstök. - A mezőgazdasági fák p. o. a kocsisok, borsókák, legjobban a tél elején vázák a tavasszal eladni.

Mindazon viszonyokkal láthatjuk, hogy általában a mezőgazdasági rovarok is az itt többnyire előforduló terjedelmes tűzifák számára a nyári döntés a legelőnyösebb, míg ellenben a téli a reális egyéni számára, hol mindenképp könnyebb a lombfák. - A téli döntés tartó október közepétől május végéig, még nehezebb egyéni alatt sem lehet az, ha a lombfák a fagy miatt, az előzetesen túlságosan magas tuskák helyére hagyni, a májusban a fiatal növények csak szenvednek és a hajtás és az őszi mezőgazdaság.

Az az egyes vázák nevéknél a különböző téli vázákra illeti, e tekintetben felelős, hogy a vető és utóvázással a lombfák körül a lombfák utáni helyükön.

a döntés és a vágás taktikáját úgy szokásolni, hogy eret-
ter meg a magok csirázása és a rügyek fakadása előtt nyu-
galomban helyettesítik. - Hal aromban a rendszerű kúlnó-
seu akarjuk videni p. o. meredek oldalakon ott a vágást
jó, a hó beálltaig elhalasztani. - Parvágásokat a tisztaiban
csak akkor kezdjük meg, mikor a természetes felújítás tör-
vényei már elkövetkeztek vagy nem sokára befognak véget érni
Ezekkel egyidejűleg, vagy csak ezután következnek az
állandó ipolási vágások, az első és vastag fából vágallatási
vágások. - A fiatalabb fában való vágallatások is törte-
tő vágások, gyakran nagyobb előnyvel véletlenek végbe
Nyáron a hó és nedvesség miatt is az arfák földolgozása.

A nyári döntés az egy év fekvés szerint, április május s. június-
ban kezdődik a hó s. i. a hó és a fagy engedéi és addig tart meg bevan
végére v. meddig az idő arfák engedéi, telen történiük arfák a pállítás.

A mi a nyári döntésnél a vágás nemek sorrendjét illeti, minde-
nek elv a keresztmetszést kell a felnyitandó helyeken dönteni és oly-
korán a hó csak lehet hogy a rügy fakadása előtt végeztessük be.
A rendszer az időben a legrigebből kezdve, s emel fagyva a döntés
által ~~legelő~~ legkevésbébbt kezdve, a fa megtartja a kereszt-
metszést által igen becsült nép fehér színű, az időben legkönyebb
sörvű és könnyű leírható. - A hajtos kifejlődésének ideje
alatt a vágási üzem, arfák a vágallatások és elővágásokra
terjed ki.

Előre is megos havari fekvésben, hol a döntés, a földol-
gozás és az épen vágás, földolgozás eredménye nullitása, egy

nyári alatt nem vehető beentul, körösorjában az első nyi-
von csak a szűke döntetik, behántatik és a nullitásra elke-
szítetik, telen arfák a rakkhelyekre nullitattik ki; második
nyáron vágják arfák a tűri fők és felis dolgozzák, telen pedig
nyáron v. kereszt-nyáron arfák a patukhoz falkidják a hon-
non arfák továbbal kezdték a rendeltetésre helyező, hol arfák
a fagyalmukok adatik át.

III Fejéret.

A fadöntés

A fának döntése szokásolható: a fejével való vágás v. a
fűrészelés ékek alkalmazása v. végre töréstől való kúvítés v.
is orlós által.

1. Fejével való döntés. A levágandó törés aron az oldalán, a
merre esnie kell, oly mélyen a huzzan csak lehetséges hajttal
lítottatik el, mi rendszeren a törés köréig v. még mélyebben is mehet.
A hajt kúlnó nyitásiának nem szabad nagyobbnak lennie, mint
a mélységének, aronkívül az alfo metret lapja vízszintes (v. lefe-
le lejtős) legyen. - Mintán az elkesült a törés túlsó oldalán is pe-
dig az ellőbinnél 3-6" el feljebb meg egy más hajt is alkalmaz-
tatik és pedig úgy hogy inkább valamivel lefelé legyen irány-
va és a vége az első hajt vége felett haladjon v. megkös-
sözöttön képreve így haladjon. - Ha a törés alátja keresztmetsz-
és akkor a kitűrt düllo irányát megtartja, ha aromban inkább a
túlfo oldalra hajlana akkor a felső hajtba éket verünk és az

a fák felemelési fogja. —

A kőer csak a vékonyabb rudak vágására alkalmas; a szemeket egy ferdé vágással a rudakat pedig két oldalról döntjük. —

2.) A fűréssel való döntés Ez különfeleletű történhetik u.m. hajtat alkalmasságával v. anélkül, továbbá így hogy elöbbs felel tül befürveneljük a törőket s csak arután vágunk ellenkerő oldalon hajtat v. megfordítva. Szabály oromban elöbbs a hajtat vágni s csak arután fűrészelni be, mely eljárás főképp oly vastag fákra alkalmas, hol a fűrészt szabad járása fűrészelés körben csak ékek alkalmazására által érhető el. — Itt ugyanis a bevont ékek által a súlypont mindinkább a kerület ellenkerő oldalára nyomatik, mely ha bevona nincs, akkor ott üres tér hiányában, melyet a törés nyomott oldalai vénei elfoglalhatnának erős ellen nyomás keletkezik, az ékek fölévénen pedig a még elnem fűrészelt fa rostoknál nagy feszültség áll be. — Ezen két ellenkerő erő az ékek bevonását többnyire minden erőfeszítés dacára lehetetlené teszi. — De ha az illető oldalon a törés bevona vána akkor az említett ellennyomás nem létezik s az ék bevonását csak a feszítő erőtt kell legyőzni. —

De lényeges befolyást gyakorol a hajtat a döntés irányára is, mert ha a törőket be nem vágjuk, hanem csak fűrészt s ékek által akarjuk ledönteni, akkor a fa az északi oldalon utoljára csak egy ponton v. is csak igen kis felületen fog nyugodni s így észk körben a tuskói körgyűrű az oldal felé fordul a merre a koronája inkább húrva, anélkül hogy azt a bevont ékek akadályoztatnák. — Ha ellenben a döntés oldalon

bevonaatik és túlfelül ékek által emeltetik, akkor a fa a döntés perczében egy a törőket kezentül érő vonalon áll, mely a döntés irányával 90° szögben képez 90° szög csak igen ritkán történhetik, hogy a fa — észk körben a kívánt iránytól eltérjen. — A hajtat melyrege a törés átmerőjének $\frac{1}{2}$ v. pedig $\frac{1}{3}$ ét tegye. —

3.) Álló fák ontása. Előbbi időben a törőket csak földfeletti része használtatott fel, de mióta az erdek sok helyen megfogták a fa növekedését felemelkedett, a földben lévő fát meg felhasználása is fontos kérdéssé vált. — Ezt nyerjük az álló fák v. a tuskók ontása által. —

Az álló fák ontása általában kevés eredményűbb mint a törőket más módon való döntése és a tuskókat utólagos kivitara ámbár vannak körülmények hol az utóbbi eljárás előnyösebb, p.o. ha a munka erő kevés és drága s az emberi erőt gépekkel kell pótolni, továbbá teli vágásokban fagyott földön v. ha a növekedést sürgetni, az esetben eredményűbb a fát más módon dönteni s a tuskókat más módon itani. —

Az ontás maga a gyökereket ázóval, káppal s esakánynyal való kiválasztás s fejszéssel való levágása által történik s a mellett a kívánt dűlő irány megadására néha kötelel s a munka könnyítése végett újabb időben gépeket is használnak. —

Álló erdővel ontó gépek nem beszéltetnek s munkájukat a gépek helyére körül ügyesek nem lehetnek, valódi a jelenleg ismert gépeket tanácsosabb egészen mellőzni, annál is inkább mert csak akkor alkalmazhatók, ha a fa már törülvona áva és vastag gyökerei átmerőve. —

A fejszével való levágás a fadöntésnek legelőbb módja azk kö-
vetke ar irtás és csak később jött a fűrész alkalmazása a
fák döntésének, mind a mellett ez előbb fogadtatott el, mint az
ortás, sőt újabb időben tett kísérletek folytán még a fejszék
is előbb tétetik. - Telendeg mint egy szabályul vezetett fel, hogy a
szálerdők fái kárunkalag fűrészsel döntetnek és a fejszét les-
santként elhagyják, az irtás csak ritkán fordul elő és az is csak
bizonyos körülmények határonraik meg. -

Minden döntési módnak megvan az maga előnye és hátrányai, úgy hogy föltétlenül egyet sem lehet mint legelőbb
vélhet, mindegy körülmények köré ajánlani, - mert itt jó-
kép a helyiség s más viszonyok határoznak p. o. az irtás-
mind a talaj, a helyes sépi viszonyok a munka erő bősége stb.
Így nem lehet a sajnálódásnál az ortást, de még a fűrészsel
való vágást sem alkalmazni, mint hogy a fűrészsel vágott
fák nem hátrának hiány bőségesen s jól mint a fejszével vi-
gottak. - Ellenben a telendőknel, hol a felügyítés magból
történik már sokkal szabadabbá ter, de a vágás itt sem határoz
Tízéltatásokban az irtás nem alkalmazható mint hogy ezáltal
sok előző gőhene megsérülne s a nyentető fátörés is oly
erékely, hogy az irtási költészet nem téríti meg, a fűrész
használatát pedig hátráltatja a fák törü növeése, - itt tehát
legelőbbre a fejszét használni. - Későbbé vágunk korlátol-
va vett legelőbbre pedig törvényszabályokban.

A talaj minősége és lejtje a döntési mód választását igen
korlátolja így p. o. igen ritkán jöhetnek elő az viszonyok, hol a
késes talajon is, még jó hasznalattal irthatni. - Elvondok siklás hogen
igen ritkán vagy csak nagy fa vesztességgel lehetve a fűrész használ-
ni. - Jó helyes sépi viszonyok, sok és alacsony munka erő mellett a
fűrész legelőbbre a döntési módok lehet, használni, mert,
hogy az által a munka gyorsodik, de egy nems mind a pénzbeli hasznos
nagyok len. - Ellenkerő körülmények fűrész pedig megfordítva áll adalag.

Mielőtt a felsorolt döntési módok egymás iránti előnyeik meg-
előbb, szükséges meghatározni, hogy mit kell kívánunk a jó munkaver-
hető döntési móddal. - A jó döntési mód fölkellek, hogy a munkát a fák
barmely irányban bíratosán, gyorsan és minden faparaklás kikerülé-
vel lehetőre dönteni. -

A külföldi döntési módok előnye és hátrányai összeállítva a
következik:

1) A fejszével való döntés legelőbbre a munkahelyen alkalmazható, mert
a munkástól a legkisebb gyakorlatat és ügyességet igényli, sőt a munk-
ló herékben is megfelel a célunk. - A fejsze továbbá a legelőbbre a
biztonságosnál is alkalmas és jó karban tartása kevés gondot igényel
A fejszével való döntés hátrányai inkább a hívtellően magában jel-
szenek, mert az előreléttelen hátráltatja, mely a fátörés 4-10%
Téni, a törés pu kisebb v. nagyobb része pedig annyira csontkötött len állata
hogy ha nemsam fának akarjuk használni ezt egyenesre kell fűrészol-
tetni, a levágott vágdarabok pedig legelőbbre a törés fűvek használható.

Minden számitás nélkül álláható, hogy oráltat a mint vastagabb v. vékonyabb fákkal, ügyesebb v. ügyetlenebb munkásokkal van dolgunk, kisebb v. nagyobb, de igen érvehető veszteségünk támad. — Ezen veszteség azonban nemcsak a fatömegre terjed, hanem annak harmálkataszára is, mert a csontkitett végek lefűrészelése által a törés leggyakrabban vére, mely a legpusztalhatóbb vért foglalja magában, az erdőbirtokosra néve vendéglé meg, amial is inkább, minthogy a fának bizonyos értéke van a földművelésnél. — De ez még nem az egész veszteség, ide nem tartozó még a törésnek földben maradt része, mely ha feldolgoztatnak is, csak mint tűri fa lenne értékesíthető. —

Vége meg kell még jegyeznünk, hogy ha a fanyagok meg is találják a fát fejszével bizonyos irányban dönteni, a vállaltak dűlési irány biztos eltávolítását egyedül ékek segítségével lehet eszközölni. —

II) A fűrészelés való döntés előnye, nagyobb fa mennyiség nyervevény és mint láttuk biztosabb a fa természetes hajlásától kevesebb függőtelirány a mi kivételkép vezetővágásokban egyes fák díszedéseivel a magosabb fiatalosokból a vágások nélein, a fának vedelmére stb. igen fontos. —

A mi a munka gyorsaságát illeti e tekintetben leginkább döntő a munkások megválasztása és gyakorlata. — Itt csak oly munkásokat munkáztatni kell összehasonlítani, kik mind a fűrés, mind a fejszével való döntésben egyenlő jártassággal bírnak és akkor meglehetősen igazadni arról, hogy az egyes fűrés munka nem mutat ereklényebb eredményt mint a fejszékkel alkalmazása. —

Flatrányos ellenben hogy ritkes vesztéséhez, gyakorlati természet és gondosság kívántatik, oly tulajdonság, melyek a fanyagokról gyakran hiányosnak. — Erőndönteni mindnál gyakrabban a törések alsó végeinek felrepedése is előfordul kivált a kevesebb gyakorolt munkások kezei alatt. — Továbbá több és jobb mennyiségű kékes, erősebben fűrés és ékek, melyeknek beszerzése nagyobb költséggel jár, de a nagyobb fa nyervevény által megintentezik. — Nagyobb elővigyázat szükséges, ~~mint~~, mint itt a vérely inkább fejegeti a munkást is törésit mint a fejszével való döntésnél. — A munkások nedves földön töredelre, könnyen kővényű és meverőget kőp és így nem képes dűlő törés v. hulló galg elöl oly könnyen menekülni mint ha alva dolgozik. — Többet a munkás elönte ellenében nem lehet a fűrés iránt mindaráltat kövönseges körülmények között mind legcélszerűbb ajánlható is csak att nem hánálendő hol a talaj nagyon lejtős és riklás v. talajgyoson vastag fák és fiatalok sűrűségben való mint sajnáljuk. —

III) Álló fák irtásának előnye 1) Erőltat több és gyakran igen keves fák nyervevény, az irtás céljai kielégítően aráltat nyervevény fának hánálata nem. — Kövönsegesen a kiáratott fának gyökerei túrélesre csak ritkán hánáltatnak más erőre. — Előny aromban csak akkor tűnik ki leggyakrabban, mikor a fűrés bizonyos körülmények között a kőreket alól, mi csak a gyökereket horrájáról állat érhető el. — Ezen körülmény leginkább a gerendelekekkel, árkot falkával stb. járattal előfordulni. —

2) Munka megtakarítás. Nemely vidéken alig lehet ezen előnyt megvalósítani.

oly fantáziák, mégpedig nem csak a körendek tekintetéből, de magán az erdőre nézve is. — Sok dolgotalonnak ér az erdő köréleiben sok részt is tesz kivált téli idűben, midőn a legtöbb kenyelű erdőszem képes volt, mindegy megakadályoztatni. — Minnél több munkás talál jutalmára foglal-
porist, annál inkább függ azok jóléte az erdőtől és ezen viszony idő-
vel az erdő állapotára jótékony viszonyokat eredményez. —

3) Állás és céluerő porhangítása a talajnak és resinát eltávolí-
tása a kártékony rovarok birtokhelyein. —

Negy eren előnyök mellett is megvan az intézésnek a maga hátrányai, mint a többi döntés módjánál. — Ezek következők:

a) Az intézésnél ottkán lehet a fának tetűs resinát is (Tetűs resinát) a természetes elhajlástól eltérő dűl irányba adni, még kőtel és gépek hasz-
nálata mellett sem, a minél a természetes felújításnál nem sokat hasz-
nálni. b) Az intézésnél a munkások ellete is testi egészsége inkább von ve-
szélyeztetve. —

Többre megemlítendő még, hogy ezen döntés módjánál a munkásokra
szigorúbban kell felvigyárni, nehogy a tuskókhoz a törésből nagy darabokat
vágjanak sa tuskó fából vágott ölek háragsz galyfaival stb. törjék ki.

Bármely döntés módok használjunk is, arra kell főképp ügyelnünk
hogy a miér hulló fa se magát, se a szomszédos fákat se pedig a netalan-
tani serdülőket ne sértse meg, ez pedig majdnem mindegy a dűlés irány
céluerő megvalósítása által érhető el. —

A döntés után következő a fának feldolgozása, ha a döntött fát
tűri fának akarjuk használni úgy ezt ölekbe vágatjuk. — Az öllebe vá-
gásnál sokkal céluerőbb a fűrészt használni, mint a fejszét, mert a
fejseinek alkalmozása mellett a fának 12-15% megzen kárba. —
Az ölek ürtálatma mellett különböz, a minél a hasábok hossza

váltak. — A hasábok köz. hossza 2½ - 3 - 4 - 5 - 6 méter az ölek
sílessége is magassága mindegy egy esugganár t. l. 6 nyi. —

A hasábok fát követősegen tisztán rakják ölekbe, míg az ágfa és
átvirsák vékonyabb 4" nyin alúli réte külső ölekbe jó mely durong-
fanak nevetették. — A göcsös és tuskófa fűtőn kereltetik sokasos
méretek szerint, s míg a hasábfa ölek tartalmu legnagyobb része a leg-
sebélyebb, adják a tuskófa.

Az öleket 6' nál magasabban szokták rakni mit aszvetegnek nevet-
sünk. — A felhasogatott fa ölekbe és hosszabb karalokba rakatik, melyek
hossza különböz lehet csak tört számsz ne tartalmazzon s legabbb
is felülneél ne legyen kisebb, e hasábok hosszú elöb kiserültak mér-
ni végig elöb ölkarokkal ellátva, melyek köze a hasábok rakatnak
az ölkarok a ^{has} ~~has~~ hossza kívül esnek. — A karok kiválti tervek ni-
munka is egyenesnek kell lennie s ha a talaj lagy alap hasábok ra-
katnak az ölek alá hossza p. o. m. v. m. v. helyen. — Az így elke-
sített tűri körökbe a hasábokat rendszeren kell rakni, és ezért vége-
ik felváltva rakatnak hol egyik hol másik ölgul félke hogy vízintes
legyen az ölek teteje. — Ugyelni kell továbbá a rakásnál, hogy minél
kevésbé káros maradjon a hasábok kivált. —

A vágásokban feldolgozott ölek beszámitása.

A tűri fa ölek köbtartalmát megkapjuk ha azok sílességét,
magasságát és hosszát egymással szorozzuk. —

Minthogy az ölekbe rakott fa sohasem lehet oly tömör, hogy az
ölnök köbtartalmát tökéletesen kitöltene, de sőt a hasábok kivált,
többé kevésbé még háragsz maradnak hátra különbözét tervek
tehát az ölnök is tömörtartalom körött. —

Az ölektől történetelmére befolyással van:

1) Ha az öleket meredek hegyoldalon rakjuk fel, mint mintán az alkarak függőleges állását képernek s azuk távolá egymástól a havantérs hegyoldalon meretük ki s az öle egyenoldali egykörüly alakot kap, minden történetelmére ^{kisebb} a négyes történetelménél, következőleg annak történetelménél is lejtés esetében és az öle hegyoldalon a külső rész nem nagy, de 10°-nyi esésnél már 0,015; 20°-nál 0,065 és 30°-nál 0,35 veszté teni arányok, mi pl. 1000 ölnél 10°-nyi esés mellett 15 ölet és 20°-nyi esésnél 65 ölyi ventességet tenne.

Hogy a vesztességet elkerüljük szükséges az egyes öleket v. távolok helyének kimérésénél az ölvendét, melyet az alkarak távolat mérjük, - is tartani, hogy az öle karával derék sárgát képerret s csak, mintán sűrűség az alkarak felső végkaróját a földbe, mit ha nem lehetne az öleket v. karakok föl..... ellet megtenni, legyen a hegy öle lemerésén tenünk sűrűség a kerint, hogy az öleket az párhuzamosan, hanem így mérjük, hogy a mértő mutat a karakok homlokzatán végig, mindegy vízrintes irányban tartjuk.

2) Az ölektől történetelmére befolyással vannak azok méretei. Minél hosszabbak a hasákok annál kevésbbé lehetnek tömörten rakni, mert a hosszabb hasákok ritkán oly egészen és finna, mint a rövidobb. - E belső kisérletek nyomán 4-6' hosszú hasákok öle történetelmére a 3' hosszú öle történetelménél aránylag 6%-al ^{kisebb} nagyobb. - A történetelmére véve továbbá befoly az ölektől magassága is, mert csak emellett magasságig lehet a hasákokat fel egymásra illeszteni, míg 3' magasságnál följebb a munkás már nem éri el az öleket oly könnyen s a rakás több idejébe is kerül a mikor még az is korra járul, hogy ha az öle igen magas, az az

öl karakoktól kevésbbé könnyebben szétterjed. - Végre ha az öle igen néles mintén közebb a rakás is, mint akkor közebb meg lehet kapni a hasákok fekkhelyét.

A mondattal kapcsolatban tehát egy úrol annál nagyobb történetelmével bír, minél rövidebbek a hasákok, minél szelesebb s minél kevésbbé magas az öle.

Az öle továbbá annál nagyobb történetelmével bír:

3) Minél vastagabbak a hasákok, mert a vastagabb hasákokkal rakott ölektől nincs annyi héra, mint vékonyabb hasákoknál, s kisérletek által bebizonyult, hogy ha a hasákok sűrűsége egyenlő annyi a magasság, az öle történetelmére legalább 10% al kisebb, végre pedig a történetelmére annál nagyobb.

4) Minél simábbak s egyenesbbek a hasákok, mert a görbe s húgós s görbe hasákokat nem lehet tömörten egymásra rakni mint mintén a hasákokatlan egész kerék darabokat sem, azent is az idomtalan hasákokat elkülönítve külön ölektől rakni, és mint selejtes fát esetében az mellett becsatani arába, ne hogy azok belecsúszassanak a hasákok értéke esetében.

A különböző "nézetű" ölektől történetelmére fennmarad és a kisérletek szerint elvont s táblázatilag elvont s freallitva meg lehet kapni a fent említett sorok táblák 95. oldalán.

Ha az öle rakással a karok fele magasságig elvont akkor az ölekarok a szétterjedés meggátolása végett gyors v. vékonyabb irgákkal vágott horgokkal össrefoglaljuk, melyre a hasákokat tovább rakva az éven horgokat súlyával megterheli s az alkarak összetartására képesek terü. - Meredek hegyoldalon igen erősen az ölekarok alsó végét a meghagyott magfák v. a terep taláható

fiatal fák töréseiben tanasztani, mint hogy egyenesen állharak a
karal lefelé nyomuló súlyát, nem mindegy bírjuk meg, vagy ha
ily tömpeket hiányra váltak ott a karal alsó végére erős támasz-
okat illesztünk. —

Az erdőn kívül p.o. faraktárakban vagy hal elég állharak
nincs, ott a karalokat keresztvágások köre rakják. — Erre ke-
rent vágásokat úgy készítik, hogy a karal végein a karalokat nem
mind egy és ugyanovon irányban vágják hanem felváltva vétegen-
ként keresztbe és pedig sűrűn magasságnyira a karallal, oda in-
gyelve a vágás alatt, hogy a keresztvágás inkább be mint kifelé
bírjon túlfelé, hogy a körbevágásos hasak nyomásának ellentá-
rasson. — („Kálodá vágás.”)

A galyfát bizonyos hosszúságú darabokra vágva nyálábokba
kötik s így állba rakják. — Az Épület és Szerkezeti feldolgozása
igen egyszerű, mint hogy azt egész darabokban szoktak eladni, a
mely a cserlőn elég, ha azokat galyfákkal megtörtítjük s vége-
iket a kívánt helyen levágjuk. —

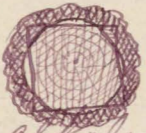
Nemely esetekben az épület fát meg az erdőben megvágják
faragva de csak nagyjából s néha úgy, hogy a végleg kész minden-
mit egy egy vastagkereg vörösmaradéjon miáltal az ártalmi osz-
pót látszik képerni. —  — En a cserlőn megparagandó fát talpák-
kal megvágják, mire a faragás
simára történik akkor alkalmas fejték s borsók által. — Legelőször
a fergés könnyebb leparagandó végelt a törés aldeléni függőleges rovón
között levő kéreg faragtatik le nagyjából és pedig csak fejtéssel
mi ha megtörték a nagyjából megparagandó aldeléni simára borsóztatják. —
A törés forgatásánál jó hasznát veszik az úgynevezett forgató keréknek

végre pedig megfogva az is hogy a törésnek a forgatás előtt el-
mög két oldalán meg kell hármodolni, hogy azt az első fejtés után
csak egyszer helyen forgatni. —

A fának szállításáról.

A fának szállítása történet: Iviren és II. Szararom. —

- I) A szararom szállítás nevei: 1) hordás 2) hengerítés 3) kiverelés
4) fuvaros 5) esztetés. —

Hordás általi szállítás

A hordás emberek v. állatok által történik és inkább csak tűri fánál v.
csékelyek, sernaimfánál alkalmasabb, miután a hordás a szállítás-
nak igen költséges neve azért csak kivételes esetekben s igen
csékely távolságban ajánlható, midőn is a munkások cserlőn
külön hordó eszközöket, u.m. hordó kosarakat és ágazakat has-
nálnak. — A hordás márkákkal hordó kosarakban szintén
nem cserlőn, költőseges és legfolyóbban alkalmasabb hal
a fát csak keskeny síklás helyeken kell kibordani. —

Hengerítés (vetés v. lüktés) általi szállítás.

A hengerítés heveny törésnél használtatik azok csékely tá-
volságra való elszállítására. — A hengerítés a fiatalokban nagy
kört alkot mindamellett néha tetemes átmérőjű törések v. tör-
ések szállításánál bizonyos távolságig homannak tovább szállí-
tatnak néha cserlőn. —

A hengertés leginkább sokszorban van fűrészes malmoknál, ha a tönköket csak így lehet felállítani a taló talpra. — A hengertés egyéb iránt sokszor kicsinyben alkalmazzák a túrifa feldolgozásánál és a tönkök felállításánál meredek hegyoldalon, hol az őlfu kőművelésben lehetetlen s hol csak csak a válogásban állíthatják fel. — Hogy a hengertés által a tendéngben, mennél kevesebb kárt okozunk, szükséges e célra abban nyilatkoztatni, vagyis is a tönköket erősen hengertjük le, mert így legelőbb a körbeeső fiatalos sértetlen marad. — Az úgynevezett vesztés által csak hasábot lehet meredek hegyoldalon lefűrésztani, de nem ajánlható, mert a vetés által nemcsak a hasábok szenvednek főleg nyílt talajon, hanem a lehulló hasábok a lég és porhanyag talajt felis tönkítik; ha egyéb iránt a hegyoldal nem igen meredek akkor a nevezett hátrányoktól tartani nem lehet. —

A hurcolás általi szállítás

A hurcolás által vastag nehezi törzseket, melyeket hengerténi nem lehet, csak hurcolva szállítjuk le a hegyoldalon. A hurcolás két fő módja: 1) emelő rudak s fejrak segélyével emberek által 2) Lánc meg 3) hurcoló talp és 4) neheztengely által. —

Az első két módja a hurcolásnak csak igen rövid távolságoknál alkalmazható, ha ellenben a lánc meg első módja marhat fogunk, úgy a fát bármily távolságra is elállítjuk, kivált ténen fagyos talajon. —

A hurcoló talp által a munka igen könnyű van, mert egyrészt a súrlódás csekélyebb, másrészt a gyorsan rohanó törzset általa könnyen lehet feltartani s így annak rohanását megsebelni. — A hurcoló talp nem egyéb mint egy egyenes négyzetű meglek vége lapát alakú, melyen két erős fagyos van alkalmazva, a hurcoló törzset végpala talatik, megkötörve, a nehezebb a törzset a lánc meg segélyével, mire a hurcolás történik. —

A hurcolásnak legkönnyebb neve is bármily távolságra alkalmazható, a tengelyes hurcolás s. kurtu sárván, melyen a törzset lánc meg segélyével olyféleképp köttetik oda, hogy annak csak a vége maradjon a földön, s így a súrlódás csekélyebb, a ténen könnyebb, csak hogy e módja a hurcolásnak helyi viszonyoktól függ, mint a többi is. —

Tűztorvas általi szállítás

E néve a ^{szállítás} ~~hurcolás~~nak általában sárván, nehezebb s. taligán és pedig igazán marhat s. gépek által történik. —

1) Szármali tűztorvas. Az egyenes kéri sárván a túrifa a vágásokból az utakhoz s. az uszputakhoz, emelvényekhez való kihordására használtatik s általában gyakran lathatunk kivált hegyes vidékeken. — Azily kéri sárván általában s. nehezebb is igen egyenes mint egy egyenes négyzetű meglek vége aron $\frac{1}{8}$ - $\frac{1}{5}$ álat (kurtu) továbbállítani. — A munka a hasábot a rakonerek köré

kevésbé rakva, a kőket hosszabban megkötöi lánczál v. gátszal serre a szán sarvát megfogja s útnak indul, itt körben a gyors haladást az e célra készített lejtős úton trükkös erővel az által mérsékli, hogy látat a szánnak támaszja s azt viszona tartatni törekvél, a mi, hogy könnyebben sikerüljön a munkás csirna talpára roszmások ten. — E munka gyorsan foly a mi a kőre szán harralata részben erővel üve teszi. — A vontató's telen történiik havon, az e célra meg a nyár folytan elkészített úton, azily vontató' utat hogy exsük ne felel nagy ne legyen, kangarosan készitjék nagyobb kanyarulatoknál csak néllét elyarmott fokból vágott töresekkel bevezjék, melyek csüvekkel megvártva megakadályozzák, hogy szán kangarodás körben az útról le ne forduljon.

Ha a hó a vontató' utakat nagyon ellepi ki kell lápatolni, amigira hogy a munkát tovább folytatni lehessen. A nevezett vontató'snál megkülönböztethető a fának kihordása a vontató' utakhoz az azok körüli levő térről az az a fának összehordása a vágó'sból, a mi meg nyáron történiik v. ősszel is pedig arént, mert a vágó'sból úgy kilehet hordani a fát, míg telen a fának egy része körvén a hó alatt marad is a fának tovább vontatása, mi a mondott mód szerint, a vontatott úton magán nagy vezher.

A fának tovább szállítása a taligán kevésbé van gyakorlatba, mint szánon sa taligát leginkább csak uszafának elszállítására a genebbje udvarából vagy az uszacsatornából a faraktárig, harraljuk úgy sénézetésnél

a sémítendő' fa összehordására a maglyához. —

Ha végül a fát vons' marhával lehet tovább szállítani, akkor a célra nevezet' v. szánt' harralunk, melyek szerkezete valaminth' harralata ismeretes. —

A szállító' gépek nem csak költő'ségek, de a célra nem igen felelnek meg, mert azok alkalmarral a feltételektől függ' melyeknek nem mindig felelhetünk meg; az úgy nevezett fapát vons' gépek állatolajos erője az való: itt hol a szállító' utak meredek is meghajghatlan utak lejtők által megvaladnak a fát az alsó' útról felső'ig, de minthogy a gépek csak itt harralhatók hull azok üresére legendo' ví' erővel kívünk úgy az ily gépek alkalmarral is esetleges, amint ha ily gépek alkalmarral jónak is erővel üresen talolnak azt görövel is lehetne forgatni ha hórni. — 1872 Dec. 23án (1872. 87. 69. 69. 69.)

A csusztatás általi szállítás.

A csusztatásnak több neve van, a mint az földrovatokban, köteleu, fa csusznyokban történiik. — Kötelen csak kötökerebb fát szállítanak le szállítani meredek, alacsony aron elviggörattal, hogy az a gyors is harralata rohanás körben megse sörüljön p. o. kiálló' síklakon. —

A kötel' rendszeren a lejtős álló' fók töresei körül eravartatik, hogy a tehernel könnyebben lehozzon kívüni csak lassan beavatva alább' míg az az álló' töresein végig halad. — Ha a kötel' nem lenne elég hosszú' az alantabb álló' töresek denekára újbul' reá' kútyuk, mindegyik míg a csusztatott' töres leír' a völgybe. —

Földrovatokban leginkább csak egész szálakat lehet lebcsusztatni,

melyek értéke csekély, mert többnyire meredek rovátkákban leto-
pans törzi könnyen megsejül. - A föld rovátkákat inkább csak telen
lehet használni fogas, jege talajon majd különben aratni a fa és ké-
sőbb arató mindig mélyebbre ásni, migyen mely ártoktá válságnak
melyekből arat mellőzendők a lehetőséig. -

A csatornák készítése különösen nagyra értékelt, inkább fából készit-
tetnek ámbe megkísérelték aratni, vasat is készíteni. - A
fa csatornák állataira nem egyéb mint fa törzsekkel összecelli-
tett csatornák, melyek meredek hegyoldalakra rakva al-
csont nyervek, hogy az aratba lökett fa saját súlyával
fogva alácsússzon. -

A csatornák egyes részeit szakaszoknak neveznek egy
szakasz törzi fa csatorna, körülményesen 5 rúddal készül, míg épü-
letfa, egész fatörzseknek sánt csatornák 7-8 rúddal ke-
szülnek elbűlnek szélessége $1\frac{1}{2}$ - 2', mélysége 1', utabbiak széles-
sége 3-5' s mélysége 2 láb. - A két legfelső csatorna rudat,
melyek körülményesen a legvastagabbak nyervek rudaknak míg
a többi rudakat kevés fának neveznek. -

A csatornák rendszeren keresztbe fektetett talpakra rakat-
nak, melyek egészen rövid törzsekkel készitettek, ha a ca-
tornya körülményesen a föld felett van el. -

Ha a csatorna rendszeren bizonyos magasságban a föld felett
lejt alá, akkor ennek talajprata hidlakat nyert. - A törzsek
készitására sánt csatornákot szükséges aratni egész hosszú-
ban megfigyelni, hogy így a terhet inkább megkíséreljék. - Itt ar-
nem lehetőséig így aratni vastagabb rudakkal készitjük erős

hidlakakra rakva, hasábjai csatornákot lehet bizonyos magassá-
gban, különösen alatti hidlakakra rakva aratni a mint arat a he-
lyiségi viszonyok éppen megkíséreljék. -

A csatornák egyes különösen, a mint aratni v. nyervek sánt aratni
v. csásidőben nyervek v. fogas jege időben használnak. - Itt
a sánt aratni sánt aratni legyen, a csatornákot becső né-
let megkíséreljék fogas v. legalsó lehetései. -

A csatornák egyes fát, különösen sánt aratni lehet képeje-
ni. Hosszú csatornákot jege 10°, v. jege 20° sánt aratni 25° nyi. -
Rövid törzi csatornákot jege 15° v. jege 25° sánt aratni 45° nyi.

Próbák. Minél hosszabb a csatorna, annál inkább nagyobb annak
ereje. Ez aratni, a csatornákot első szakaszai mindig na-
gyobb erejét nyervek, mint a követhetők sánt aratni, ha a csatorna
jege hosszú, adhatunk annak 3000 lvi túl ismét nagyobb erejét.

Itt a csatornákot megadhatunk az illeto erejét sánt aratni, a
hol bizonyosan hol a föld alatt v. föld felett v. a földön v. a földön
valamint, az erejét is v. a csatornákot aratni, a
készen, utakon mehetnek keresztül. - A csatornákot mindig
alulról felfelé építik a mint a végén az éppen sánt aratni követhetők.
nek a mi különösen keresztül sánt aratni is jár. - Továbbá annak
felső végét az helyre irányoznak, hogy a nagy végén követhetők
erejét v. pedig adu hova a fa könnyen sánt aratni. - Itt aratni
nos is aratni ha lehet egyes csatornákot, éppen sánt aratni
készen, meg aratni aratni aratni kell vizgálni hogy aratni egy-
tlen.

megnél hegyesebb ság előtt törtéjék. —

A csuszorák sága v. vége a sükszeptek nemiek különbörő' alakát v. esetet nyer a nemiek, a mint az abból kicsusszantó fat körvetlennek a csuszora ságának közeleiben, v. ettől távolabbi akaszték elhelyezni; előbbi esetben a csuszora vége azon felváltásban marad mint amennyek felső részé, míg utóbbi esetben a fraktált többi hevesebb feljé' emeljük, hogy az a csuszorából kivessző' fat kör alakban bizonyos távolfagra kerülje. —

Ha a lánis igen nagy akkor a hasáruk könnyen összerúsztatnak s sok forgács marad hátra, azért nem tanácsos a sükszepteket annyira emelni hogy a nevelő' kocsikok igen nagy kárt neked fai nagy erővel s meglődésnek vonnak, hitve azért a két körbe erő' feléek fe helyett a vastag töveköt sokkák alkatlannak. —

Ha a csuszorán tutajfat csuszorátunk izz az utolsó sákasnak visintes felvált adunk, hogy a leválasztó fa gyors menetében feltartóztatásak. —

A csuszorák használatát, azaz azon elbőnyaf, melyet a kocsik küvetmink kell különbörök arak minősege szerint. — A ságar csuszorákba elég a fat beléki mire az tovább rohan, v. vics csuszorákat folytonosan aintorni kell. — A jégereket használat előtt, a hátal megtisztítani s használat közben meleg bővirel aintorni mire vékony jégréteg borítja el a csuszorákat, melyeken most a fa könnyebben síkamlók alá. — Ha a csuszoragy hasznú izz körbe körbe örökös állítunk fel, hit a csuszorák menetére vizgárnak, jelt adva ráköt, ha itt att nemű baj történi; hogy a csuszorákban akadály ne törtéjék elmulhatlanul sükszeptek több ponton kis csuszorák rudakat tartani kéne; hogy a használat közben megkötölkös csuszorák rökön megvitni lehetne. — Nagyon könnyen megkötölkös, ha a használat a csuszorák ságánál, könnyen kivágnak, je a nyereg rudak különbörő' rök még egy sorral feljebb emelni. — A csuszora használat s irányításánélkül megvártatani nem kell, ment az által a sákarok pontjain halomba gyűlt fat, ugyanazj. sőt ismét kell látni az alsó csuszorákba, a mi a sákarok költözése' tenne. — Itt hal körbe mezedek sükszeptek v. patakak sükszeptek v. vicsresek jönek elő, ha a csuszora sáka s a ságarok maradnak lenne, hogy a használat sákarok sákarok a megvártatás elkerülhetetlen, mint még az a használat hogy a felső csuszoragy lőttével a csuszorát pontosan nem kell. — Ha a csuszoragy továbbra nem sükszepteket izz az sákarok sákarok leeredik is pedig felülről alá. — A felső csuszorák rudak használatát fűvéneltetnek fel s a csuszorák még fellálló' kéne lebocsátatnak, míg izz az egész csuszora használat sákarok sákarok v. vicsre sákarok. —

Vastag v. vicsre rudakból készült csuszorák csak akkor válnának ajánlatosak, ha igen sok fat kellene egy is ugyanazon uton igen hosszú ideig csuszorátni, ment különben igen sükszeptek válnának. —

A sükszepteknek itt leírt neve att a hal igen sok fat sákarok sákarok, ha igen heves igavonás marha van, ha az esetek javátlanok igen elűjvő. — Általán igen sok fat lehet ugyan tona sákarok, főleg magaslatakról, ha más sükszeptek

nem is alkalmas ható gyákról. —

A fa erustatás annál jövedelmesebb, mennél nagyobb a mű-
lítőző fakészlet, mennél távolabb van a vágás és mennél többé
szévesse más néma a szállításnak a erustatással nében. —

A erustatással körvellen összehátatoslen áll avontatás hízi
hámmal vontató utakon, melyek a vágás téren veretnek be-
ventül és a erustorával találkoznak. — Ily vontató utak, többé
nyire a erustora föléti járjon v. a erustora körvellen körvellen
végződnek honnan a futóger könyű a erustatáshoz döntené. — Milyen
avontatás a erustatással egyidőben fogyni sokat végybenemmi
e két szállítási nem körvénsegesen együtt jár. —

II. A faiak szállítása véren. Ennek több néma von u. m:

- 1) Vontató szabadon, 2) keretekben 3) tutajorás 4) A hóján való
szállítás. —

I. A erustatás szabadon

A erdőgazdálkodásnál a legnagyobb fontosságú, ment legnagyobb ter-
jedelemmel bír. — A erustatás keretekben igen ritka eset, valamint
a tutajorás is csak igen ritkán üretek körvellenül az erdei nemégyredél-
tel, amiből kisselék mértékben gyákrólathon van. —

A szabadon való erustatásnak két német különbözöték meg a
mint v. hurta az az tűri fut v. hosszú az az tutajfut erustatunk, mint
kellőre néve különbözöték tevének a mint az erustatás patakokon v.
mesterseges csatornákon történek ha elegendő vízünk van. — Mind-
erem esetekben szükséges figyelni az erustatáshoz szükséges v. megki-
vántató építkezéseket tenni, az erustató patakot szabályozni, sőt je

az erustatás menetével nem ellett, tartandó eljárás nem ellett ter-
tani sismenni. — Mely mellékek tehát következik:

- I. A erustatási építkezésekről. —
- II. A erustatások szabályozásáról. —
- III. A erustatásnál követendő eljárásról. —

I. A erustatási építkezésekről.

Ide tartoznak: a torlasok, uszátavak és geréblyék némei. —
A torlasok és uszátavak erősebb kőkövetésben, annyi viret feltorla-
sólmi, az az felpogri, a menyi sükeges az uszátavak v. csatorna ellé-
tására az erustatás egész folyamán alatt, ment tapasztalás szerint,
Kunafa erustatásra 1 1/2 - 2 viret, tutajfa erustatásra pedig legobb 2-3
mely viret von sükegesünk. — A torlasok v. viret felpogri ebben két
különböznek az uszátavaktól, hogy vantage töltéséggel nem bírnak s a
viret csakis fából kéretek torlasokkul fogjuk fel, melyek sok
helyt az erustatási időn kívül nétfedettek is védett helyekre va-
hatnak el. — Az ily torlasok néma is kőesek sok viret felpogri,
arékul arókat inkább kezegette v. ha kétes is de csakis meggyázi
és erési viretnek soktak hágnálni. — A torlasok egy némei né-
korete leginkább csak egy csapattól áll, mért is arókat leginkább
az uszátavakul aron ^{pontján} soktak felállítani hol az amegre
készen, hogy a viret egy egy némei kapattal ellehet ránni. — Erősen
a patak mindkét áldulni a körvénsegesen nagy patak melle

vastag fa oszlopokat vernek, melyek ha azok száma nagyobb vízmen-
teren illesztettnek egymáshoz. — Erre ezen oszlopok fölébe egy tömött
fűt azok tövére pedig egy talpfűt illesztnek egymáshoz a méltal i-
C magos és 6-8' hosszú nyílás készíedik. — A nyílás egyik oldalán
jön a víz gerenda, mely erős talp v. vékony fűtől készül és
fűz, míg a nyílás másik oldalán maga a kapu v. csapda fűz,
mely körömszerűen padló deszkával s faragott fűtől készül s kö-
föld nyílás kapu bevetődik s ha a betett kapura a vízgerenda vi-
llentetik akkor a kapu mellett a víz amígira meggzál, míg a ka-
pu magasságát elér s ezen áttessap, ha csak ennek elébb a csap-
da felnyitása által szabad befolyást nem adunk. —

A torlaszoknak azon rész oldaluk van, hogy a víz nem áll
hatalmukban s a felett nem rendelkezhetünk szabadon, mert míg
a csapda felnyílik a víz hirtelen egészenre lefoly s míg elemtén
túlgyors mérvben ömlik alá kisebb minden határát elveszté,
holott ha a nyílást mérsékeltül lehetne a víz egyformán és
tartósbb eredménnyel folya ki. —

Cél szerűbb az utóbb leírt torlaszok melyek csillapítóval
vannak ellátva s szerkezetük kör: ott hol a torlasz számára a leg
célszerűbb helyet kiválasztottuk egy gátat emelünk 6-9'nyi tá-
volságra egymástól bevetett oszlopok mellőzetek, s a talpfűt kö-
rellenül aralopratra s mindkét részben úgy fektetettnek be,
hogy az első sor a patak fevével vízszintes magasságban a ma-
sodik soré magosaikra esék, a 3. és 4. sz. sz. fevével s nyí-
s

hogy a fűt hátsó része bizonyos víznyomoknak megfelelő esést nyer-
jen, a 2. sz. oszlopsorra jön a fűtalpfű, a mely magasságát s a vasta-
gabb mint a többi a mi által a fűt víz feletti lejtése is némi esést
nyer. — Szeg az egész nagyobb esést nyerjen a fűt felső oszlopsort
beszakták padló deszkával deakörni s hogy a víz a fűt aljához kiro-
mossa a fűt első oszlopsor magáig s így vízszintes vízszintre agyagot
szakták tölteni, a többi ürt kövekkel jól kitöltik. — A fűt körömsé-
re jön a tutaj híd, mely célra a szükséges nyílás meghagyatik, a
talpfűt pedig padló deszkából hídlaást raknak, befek-
tetve a deszkákat a fűtalpfű rovatháiba, de úgy, hogy a fűtalp
felső része mégis sima maradjon, erre jó ártana a víz fel. —

A víz fal kör. körül: a fűtalapban oly körökben, mint amily-
tárol a talpfűt és csillapító állanak egymástól 6-9'nyi lyukak
között melyekbe 6-8' magas és mélyre faragott oszlopok
emeltetnek be és pedig csapattal s az hogy az oszlopok annál
több erővel bírjanak támaszokkal láttatnak el, melyek a
3. és 4. negyedik talpfűt nyugtának, az oszlopok két oldaluk os-
váltkúlva van, melyekbe a falfűt becsáttatnak oly magasságra, mint
középső mozával jól kitörve. Ha a torlasz csakis egészen
emelő kapukkal akasztott ellátva, úgy azt a torlasz körömsé-
re illesztjük. — Az emelő kapu kétszeresen 8-4' arány
azon két oszlopok, melyek körül a kapu mozg, 3-4'nyi tá-
ra állítjuk egymástól. — Az emelő kapu, mely körömsé-
re az szerkezetű mint azt malmoknál láthatni, padló-

deszkával készül, melyek közepeükön egy emelő rudhoz vannak heillesztve s a rud maga egészen a vonó gondváig ér, mely a kapufelfakot tetejükön összeköti. — Az emelő rud fogja arra szolgál, hogy általuk egy rud segítségével a kaput emelni lehessen, — a torlasz fölébe egy padló által martatik. — Arról esethen ha a torlasz vízzel megtelt s a vizet meg felharnálni nem lehetne, hogy az a torlasz fölött kiömljön, az emelő kaput bizonyos fokig kiemelték, hogy a felesleges víz alul kiömljön. — Ha a torlaszokat tutajcsilipekkel akarjuk ellátni, úgy az emelő kapu helyett hüllő kaput (a rugónál) alkalmazunk, mely oly széles, hogy tutajcsikat is átvoccathat, tehát 18-25 stb lábnyi. — A hüllő kapu láncokhoz függ, melyek felett egy tengelyre tekerednek.

A tutajcsilip egy csatornát kap, mely oly széles, mint a hüllő kapu s meg két oldalán falazattal bír melyek szerkezete a homlokfalal azonos, de csakély méretű. — A felesleges vízre nézve itt is az áll, mint a fentebb torlasznál mondottak s megjegyzendő mindkettőre nézve, hogy orokot használaton kívül lehetnek medve gondváig vezetve a hidláig.

Az uszátavakról.

Nagy mennyiségű vizet felfogni az uszátavak tartóalmasakkal ellátására, főleg tutajcsilip uszátavánál, mely mint fellebb említettük, mindig több vizet kíván. — Az uszátavak e szerint a torlaszoktól már

néhány legalább is arántól külvívörnek magában, fogó sokkul taltt viret fognak fel, de külvívörnek szerkezetükre nézve is, mint az előgáttal bírnak, csak így kevés képersek nagy mennyiségű vizet felfogni sűrű megtartani. —

Az uszátavak szerkezetében szintén külvívörök találunk, mert vannak olyanok, melyek gátja köböl, másoké fából készült s a külvívörrel, hogy az elbűntetést a víz csapona arutibbiaknál pedig kapun foly ki. — A kúpis gátak szerkezete annyiban különbözik, minthogy azoknak nyílásain az uszafu s a külvívörök sűrűn egész tutajcsik is áthelyezhetők. — A körgáttal ellátott csapostavak a bányáknál sok helyen láthatók szerkezetük tehát ismeretes. — Az ardeinethel kevésbé van használatban, mert nagyobb mennyiségű vizet hűveltekben igen kényesnek. — Szükség esetében lehetne ugyan azok partjait, csakis földet saggadul kényszeríteni, de az így kényszerített nem bírnak nagy tartóssággal. —

Nagyobb mennyiségű vizet felfogni a gátok falait többnyire faragott kövekkel kényszerítik a gát felső lapja körülbelül fél méter széles mint az alaprajza, mint a gát falazatát lejtős. — A két fal közötti tér föld, kövek s agyaggal töltetik ki, s a felső lapja v. faragott kövek v. gypsszel rakatik ki. — A gát közepe van a nyílás a víz lecsapolására, mely nyílás végig kíván vala faragott kövek s a kúpis víz a felet kive mossa, a nyílás alja szintén mint annak aljában is padló deszkával van kihidaltva vízmentesen, mint szintén a csilló is, nehogy a nyíláson kiömlő víz a gát külső falát alá mossa. —

A gát külső fala elött a nyilas keretén áll a csaphár, egy földött magas fagermiseret, melyben a csap van elrejtve emelő szerkezettel együtt. — A nyilas felett a gát tetején van az erórtó. —

A csapok tavaknak aron elnyük van, hogy a viret törsis szerinti mennyiségben erórtathatjuk, a mint épen több vagy kevesebb vízmennyiségre van szükségünk, de muszáj tartózkodni annyiban, hogy a csapot mindig vízben kell tartanunk, különben megreped, a mi aronkívül is igen gyakori javításokat igényel, hogy mintán a tónak szabad kifolyása nincsen, aminek alján iszap és kögylőse, melyektől csak nagy költséggel lehet megtisztítottatni.

A rándák

Az endőgardaságnál gyakoribbak a rándák az ar oly tavak, melyek gátjai nyílással, kapuval vannak ellátva. — Arily tavakból a víz vagy hulló csapdán vagy kapun ömlik ki s or lehetővé teszi azt, hogy az uszafa a gátan keresztül mehoasson. — Arily gátak szerkezete igen különböző a mint azt vagy kőből vagy kő és fából vagy csak fából építjék. —

Az egyszerű kőből készült gátak ar elött leintaktól csak annyiban különböznek, hogy csap helyett kapukkal bírnak, melyeknél az arak közepe fölött van hággya, melynek úrope a kapu nyílásával egyforma nagy. —

Ha a gátak csak egy résszel készül kőből, akkor a többi résszel i. a körép és külső résszel fa v. földtöltésből áll. —

Leggyakoribbak a fagátok, melyeknek szerkezete a következő: A sükla's v. a leírás módon megörösített sílár és vízszintes alapra, a helyi viszonyok által meghatározott méleség és magasságban, két sor fafalakat emeltetik a gát hosszában, a külső és belső falakat vastag fenyőfa boronákból készül, melyek vízmentesen rakatnak egymásra úgy hogy a falak 100nyi kék képeresen, miáltal a falak fent valamivel keskenyebb lesznek mint lent. — A hogy a falak rakását megkönnyítsék, aral egyidőben a két fal összekötését is kell eszközölni, mely fagátok is a falfakkal egyenlő méretű boronákkal történik, melyek végei mindkét falnak boronáiba orientáltak be felekezési csapokkal, miáltal a két fal sorosan össze fogfüggni; a kereszt boronák nem egymás felébe erórtatnak a falfakhoz hanem (keresztbe) ferdé irányban miáltal a falak tövéből be gyengülnek. — A két fal között arakkal párhuzamosan ismét két sor boronák jü rakva, egyenlő távolságra úgy egymástól mint az oldali falaktól, miáltal a gát meggörögő résszekre lesz osztva melyek földes síkba darabakkal tömésnek meg. —

Hogy a gát még annál nagyobb ellenálló erővel bírjon, annak hátsó falát még két hosszában menő, úgynevezett köhambróval megtámasztjuk. — E köhambrók oldalsó fura magtalan törzsekből készülnek, keresztgerendákkal össze foglaltva s helyeik tövével töltetők ki. — A köhambrók aron végén, mely a gáthoz van támasztva külső falra nincs szükség s úgy azt mindössze s fal képri v. i két sorú és egy kőből készült

Hogya tehát, melyzel a kő-hambarakat meggyújtuk, az egész építkezési műre egyaránt ellegen vartva és így az biztosabban ellenállhasson, bizonyos magasságra súlyfeneket készítünk, melyen minden más víri építkezéseknél sükséges, feladata levein csaknak a vízket szialágyova, egyrészemind a vízir vadásoknak is ellenállani.

A súlyfenék nem egyébb, mint hasogatott fából készült sídlás, melyel a hambar feneket minitán azt bizonyos magassáig tövel kitöltöttük, hasznában elhidaljuk, úgy hogy a hidlás a töltésen és a hereat baronákon mindenütt megfeküdjék. erre aztán folytatjuk a töltést, mi ily módon az egész hidlást nyomja s általa az egész hambar is.

A gát közepein alul van a nyilas vízmentes erős kapuval zárva, a mely egyrészem csak a forgóráis gerendával ellátható csapda. - Az üreg, melyen a víz hirtől egyöblü a kapu nyilásával, s a gáton hereatutl veret egész annak hátuljáig hal a víz szilipen folyik ki, sly távolra a gát falától a mely hórúik a kő-hambarak. - A gát felsőinétől egész a csapdáig lépcsőzet veret.

2) Körvetlen a csapda meggett, egy kőmép alakú üreg nyúlást fel egész a gát felsőine köréig, hol a gát falán egy nyilas van s nyiláson a felesleges víz ömlik be a merőleges üregbe beruhán a csapda mellett a roslipbe, a melyen aztán kifolyik. A gátat illetőleg megjegyzendő, hogy alapját netán a víz átörivárgását meggátolnia végett, kikell jómélyen agyagot venni, valamint annak két végét a hegyoldalakba beerecenteni, nehogy a víz azt megkerülje, végül pedig az egész

pülebe földet emelünk, hogy a gát első ellen mentve legyen. -
 Igen gyakran találhatók főleg havasokou tavak, melyek ha bizonyos mértékig lecsapolhatók az uszatavak helyét pótolják. - Az uszatavak, torlasok, síval az összes vízfogók neménél megkülönböztetünk fő is mellék vízfogókat, az előbbi nagyobb s inkább fő völgyeket rárnak el miért is mindig kapuval vannak ellátva, hogy az uszafa ottokon könnyen áthatolhasson, utóbbiak kisebbek s csak a völgyek mellék ágait rárják el, mely cselre hirtőlörő alkatiak lehetnek, kapu vég csappal ellátva, lehetnek aronban egy szerü csapda torlasok is. A fent említett vízfogók alkalmazásánál legelő feladatunk a legelőcseniük helyét kisemelni, hova azokat felállítani kellene. - Az említett főkelleknekön kívül, hogy a talaj lehető síklás legyen, hogy itt a völgy többé kevésbé öblös képszerűen s egy ponton lehetőleg össesoruljon, környékén erőllet annak zárását; sükséges még hogy ott, hova a vízfogót állítjuk a víz esése csököljett legyen, mert így aránylag alacsonyabb gáttal több vizet fughatunk fel, mintha a víz esése nagy; a vízfogót továbbá oda állítjuk fel hol a legelő víri van, s az elött tartva aronban hogy a vágástól távol ne menjünk, mert külváben az uszafát mérőnek helyére fordítunk az uszafatákhor illetőleg táhor. - Oly hely bizonyos mellett, huf a völgy hórú s annak vire csakly, arja pedig köves, síklás, ott egy vízfogóval nem injük be, mert a víz bizonyos távolap után a vízfogótól elszivárog és enejét veseti, ily esetben több vízfogóra van sükségünk s körülbelül egy vári távolaságra sük-

segés arakat felállítanunk egymástól, mely erőben azok csak akkor
vondeltt, sonepet játszanak. -

Ezáltalan kisebb vendü vízfogat u. m. torlaszok ritkán
képesek 1000 köbölnél több vizet felfogni, míg a főtörlaszok
vontatavak tentalma néha 10,000 köbölöt is felülmúlja. -

A főtörlaszoknál meggyőződés, hogy azokat sem szabad a
fővölgy mellék ágainak egyesületi pontjaitól igen távol
felállítani, mert különben megeshetnek, hogy azoknak van-
dosen esélye van, a fővölgy mélyebb és síkesebb, itt kámban
erőjét vesíti. Ha az uszapatak hosszú vonalra terjedne ki
a fővölgyben is, akkor itt sem érjükké egy vízfagóval, mert
annak víz bíróság távalóságán túl szintén csökken s nem
his annyi erővel az uszapát a geréblyéig levisz, mert ha
torlasz megállítását igen meggyőztük úgy az első vonalra
vize igen nagy lesz az uszapát a partokon túl a tóhozhatón
Egy kömülnishyek köré tehát kömütelenek lesznek ^{meg} vagy több
gátat emelni a fővölgyben. - Vegye mivel nagyobb mértékű víz-
epítésekhez is nélkül hágni nem lehet úgy azok közelé-
ben örökös építést a tóhoz is számára. -

A Geréblyék

Az uszapát építésekhez tartoznak végre a geréblyék, ezek
vagy egyesítenek csak fából vagy pedig fából is kőből épülnek, mid-
ketto' erője levein az uszapát felfogni, körönösögesen állítat-
nak fel, hal a fát bíróság ponton felfogni s a kövelinokta-
rakba ölebbe felrakni oráidekorunk. -

Utóbbi erőket átkörös, hogy a geréblyék közelében elegendo' ter-
 legyen a felfogott fa albe rakására, az az, hogy a rakatán mag-
 feletti s egy tag távol bírjon is pedig annyira, hogy azon a fel-
 rakandó uszapát kívül meg máj épületeket is felállítani le-
essen. - Mindenek felett azonban még az is kell legfőképp vi-
 gyáznunk, hogy p. o. hogy a geréblyéket felállítani akarjuk, s erél-
 ra egy alkalmas legyen. - A geréblyéket megkerete a fennebb
vondottak szerint külön törő, de azonban is, a mint azok fel-
 akata az uszapát vagy éppen felfogni, vagy pedig kövételennél
a faraktarok főcsatornájába vezetni. - Az elábbi geréblyéket
körönösögesen állandó, még az utóbbiak nétfedhetek. -

Állandó Geréblyék

Az állandó geréblyék, ezeknél legelőször az alapra kell tekintetnek len-
niük, mert ha az alapra siktos is a geréblyék hidlabakainak aszlapa-
itak nem lehet abba beverniük, akkor csak kambar geréblyéket épít-
hetünk, melyeknek kambarait kövel töltjük ki. Ha tehát a talaj
nem siktos akkor egyszerű hidlabakat emelünk aszlapakból köv-
szelvény is a hidlab két körbe első aszlapát vonjuk be
bakkal a lehető' mélyen a földbe, melyet 10-12 hüvelyk vas-
tárgyainak maunak megfaragva s melyet annyira kiállanak,
hogy felső végük a legnagyobb vízből is meg kiálljan. - Ha er-
 megtönten a két külső aszlapát vonjuk be de úgy, hogy mind-
ketto' felő' vége az elábbi aszlapák felé legyen támaszkodó.

miattal a hidláb nagyobb alapot nyer is a víznek inkább képes ellenállani, az így beverth is a vízzel egy irányban álló oszlopok felé fektetjük a hosszú átmenetű faragott ^{szelvény} oszlopokat, beleértve azt az oszlopok csapjaiba, és hogy az így elkészült hidláb annál silárdabb összerúgást nyerjen, - az oszlopok derekát s ha szükséges annak alját is, még egy keresztgerendával átfojgjuk, jó erős vascsavarokkal össze kötve az oszlopokhoz. - Az így készült hidlábakra tetetnek sőt a gerelye gerendák, a hidlábak során végig azok kövessé rakva, melyekre a vízfelületi oldalban, jó erős gerendákat támasztunk a víz felé, megerősítve azok felső végét a gerelye gerendákhoz, alsó végét pedig a patak árkába a porondba mélyesztve, az utóbbi gerendák alsó végére a gerelye gerendákkal párhuzamosan fektetjük az úgynevezett orsó gerendát, mely az orsók befogadására szolgál, s vagy furva van, vagy rovát kulva vagy pedig mi legjobb, ferdén beverth erővelkel ellátva; ezen gerendák lyukaiba becsátatnak be az orsók, míg felső végük a gerelye gerendáin, vagy az orsó sor végén felállított gerendára fektetett gerenda soron nyugszik, ebben ferdén beverth faragott áttal összerakva. -

Céluerü szerkesztésű gerelyek azok, melyek oszlopai mincessek a földbe beverve hanem vízben állanak, melyeknek az az előnyük van, hogy alját nem vathat meg víz az előbbieknél s melyeknél időnként csak a megforgált gerendát kell kicserélni.

vételre. - Az itt leírt gerelyekről megjegyzendő, hogy csak kisebb partokon is esetleg monupiréjú fa felfogására alkalmazhatók. - Legáltalában inkább csak beverth gerelyek ^{szelvény} alkalmazhatók. Az ^{utóbbi} gerelyeknél, hogy alapszintet az alá mosson a hidlábok kívánta teit kikell kövessé. -

Nagyobb vízknél alkalmazott gerelyek kö is fátul készülnék kőbörö mődon a szerint, amint a hidlábok helyett vagy kőhambárok vagy pedig faragott kőből készült oszlopok alkalmazhatók. - Előbbiek v. negysegűek v. hosszúak alakúak mint két, esetben falazatuk vastag fátul készül, úgy hogy először a falazat gerendái négy erős oszlop rovattáiban keresztelnek be vagy pedig mindegyik minden oszlop nélkül csak egymásra illesztve s végükkel egymásra leperve. - A harmadik hosszúságú hambároknál a falfák a hambák oszlopaira csak vízszertelnek. -

A faragott kőből készült oszlopok sőt alapszintet rakatnak az előbbi mődon szerint. - Az így elkészült kőoszlopokra, melyeknek egymástól távolsága 4-5^o rakatnak a gerelye gerendák közben még pedig két sorjában egymás mellett és egymás fölébe úgy hogy a két hátulói függélyes irányban, míg a két első a víz felé néző sor pedig, ferde irányban álljon egymás felett, mely célra, hogy az orsók szükséges csap létre jöjjen

megjegyzendő, hogy míg a két első gerenda az oszlop vízfelületi rovára esik, addig a két utolsó, annak vízszintén foglalt helyet. Mindkét gerendának 6"nyi távolságát átfordítják és pedig úgy, hogy az első gerenda két lyuka közé a hátsó gerendának egy lyukáé esik, miáltal a lyukak Schach alakúak nyervek. -

E lyukakon keresztül 3' vastag sívós faból készült rudak (orsók) becsatáltnak be, melyek első sorra dülth irányú, második pedig függőleges állást nyer, a mi orman jó, hogy míg az első sor állása víz és fa által arra utkorandó nyomással semben az erőnek, meg feltételt állásban inkább ellent áll, addig a második sor csak arra van szánva, hogy az első soron itt áll átúszott hasábokat felfogja, v. hogy ha az első sorban egyes orsók eltörése által korongok támadnak a köv. sor az így származott horogukra kisikló fa felfogja, mely célra a második sor úgy is megfelel a célnak ha függőleges állásban helyezett orsók.

Az orlapok méretét illetőleg kiemelendő, hogy a köv. sorok méretei mindegy kisebbek mint a köhambarokéi, és hogy azok 4-6' nál nem szélesebbek, hosszúságuk sem levén nagyobb 7-9 lábnyál; míg a hambarok szélessége 9' hosszú 12-18', mint hogy ezek inkább terhek által képezek a nyomásnak ellentállónak.

Beverető Gereblyék

Ezek feladata az uszafát a raktárakba beveretni s inkább csak hordozható az az mozgó gereblyék, amik néha s kívül még a mozgó Gereblyék sem ismertettek, - állandó kisebb gereblyéket alkalmaztak. - A beverető gereblyék kivívásigazán ferdé irányban állítottak fel a víz mentéhez, ment minél kevésbé állanak azok merőlegesén a folyó irányára, annál nagyobb erővel bírnak a vírellentállásnak. A beverető gereblyék a raktár fő osztonájáigul összekötésben állnak s a csatorna alsófalátánál véve kezdődőket, többé kevésbé emek irányát követve fölfelé egészen a kello' pontig. -

Szerkezetük: egy sor egymás mellé rakott bak, melyeknek összeállítását a köv. 3 dr. 12" vast. 3° horú fenyő fála összeállításra hozatik egy köv. csap és gúrs által - vékonyabb végükön - erre azok felállítatnak s az így képződött 3 láb mindegyik 3° tornu egymástól kiterjesztet, úgy hogy szártal a bak mindkét párban üldáló egyenoldalú háromszögét képez, - e három lábra jó ortán az állás, a mi két sor kötésben áll, e kötésnek 3 vastagabb és 3 vékonyabb koronáit állanak, melyek elsője a bak aljáról körülbelül 3' magára a földtől másod pedig annak középsőre esik, mind a három oldalára vastag negyedik meg erősítve, - e koronák célja a lábokat össze fogni s azokat sílárak állásba huzni mi által a bak hordozható lesz. -

Az így összeállított bakok elegendő számban összeállítatnak s azokat a gereblye vonalába felállítják úgy hogy a gereblye egész haszában sima lapot képezzenek s a bak lábain egymással tövükön érintsek. - Az így felállított bakokat most egymással koronák segítségével hordozat összeállításra, - most a bakokat megterheljék és pedig a képen hogy a bak lábain köv. hidlak köv. köv. s erre köv. rakatnak; megtehetjük ezt kö. irányában uszafával is és pedig mindegyik, a mi az első fa megérkezik. - Az orsók a barona fákhoz gúrsal kötötnek meg. -

Itt huz a partak talaja finom porond, a bakokat nem lehet alkalmazni, ment a víz azok lábait alá mossa s a gereblye megbotlanék s az ellentállók az így szerű hid-

lábat alkalmassága mellett építeni a gerelyet az említett
fende irányban, emel az arszakat a porondba súrját s fent
gúrs v. fendei beverth sügékekkel megerősítjük azokat. —

A gerelyek felállításánál kiölvös fűzelmek érdemel-
nek a homok rácsorátok, melyek révén a víz által hozott
homokot, felfogjuk. —

Allandó gerelyek felállításánál igen erősebbü arszakot
oly helyre felállítani, hol a folyó v. patak kétágra osztik,
a patak fő ágára jó a fűzgerelye, míg a mellék ág csak
egyszerű fűz fűzével láttatik el. — emel hányában szükség
néha mesterséges csatornát készíteni, melyet a főágba ismét
beveretünk a gerelyek alatt. — A két patak közt terít-
tártnak haornálhatjuk, mely ha nem volna elég terjedelmes,
akkor a hátra maradt fűz egy más csatornába át adajus-
tatjuk, hol annak felfogására s lerakására elegendo tárnak

Nagyonkét folyóknál hol a víz nem osztik meg a gerely-
ket azáltal bisetítjük, hogy annak a víz irányával fende
allat adunk, rélszerű itt is mellék csatornákat alkál-
mami. —

Ar usza patakok szabályása

Hogy a patakok és folyók usza képessé tegyük szükségos:

- 1) Idvas partokat eltávolítani
- 2) A kanyarodásokat megkürítíteni
- 3) A patak mellék ágait elrázni
- 4) A patak medrét kiterítíteni
- 5) Örkély partokat, a partok véles korlátolni

Ar e rélsz alkalmos építkezések a követhetnek:

- 1) Algas bogos társak
- 2) Prölöpörök (maradhat magában is de jobb befenni ve-
szével és kővel kitömni) —
- 3) Falaratók ezek kétáldali fahambánok; ezek igen költés-
gésök tehát csak értékes partok megerősítésére alkalmazhatók.
- 4) Sarkantyúk ezek fűzül, rőrszobát v. kővel készíthetők
- 5) Patak ezek kivételos esetekben alkalmazhatók miel
napyon költésesek. —

Ar itt elősorolt építkezéseken kívül alkalmazhat-
nak még a kőszakasok is (a patak medrét kővel kőve-
ldalra rakva). —

Tögre az usztatásnak útjában álló akadályokat is el kell
hárítani ezek a szurgák, malomárkok és hidak. —

A mesterséges csatornák szerkezete és készítése.

Itt hol a természetis víz nem bír elég erővel, mert igen
sekély v. pedig a patak medre igen szűk és v. igen réles és
sekély, csak igen nagy költéssel szabályozhatunk, attól gyak-
ran szükségos is erősebb mesterséges csatornákat építeni,
alkalmassá azokat más irányban is, mint a melyben a patak
halad. — A mesterséges csatornákat vagy csak egyszerűen
a földbe ássuk kővelve azt néha fűzül v. pedig kővel
fűzül építjük, főleg attól hogy azokat a földfelett kell vezetni

Ar usztatás.

Főhellek hogy 1) Ar usza uszár legyen. —

2) Legyen az uszapatak körülében felhalmosra. —

3) Ne uortassunk nehezi fát

4) Az uorafa kivétel legyenek tönkék, tuskók, görcsös hasabok. —

Minnél több fát halmozhatunk fel az uropataok köré —
 Leves annál jobb, ment könnyíti a fának vízbe lökését. — Csak
 mesterséges víratáknál rakjuk a fát a vízveretek v. csatorna
 hosszában, v. ha tölgyfát uortatnak. — Az uortatást a körülmé-
 nyekhez képest April 2 fele — május elején kezdjük meg, de
 a korai ulvadós által ne amittassuk el magunkat. —

Ha csatornán uortatunk iparkodjunk minnél hamarább
 a főpatakba jutni, azért ha a mellék csatornába elég
 víz van, ne várjuk míg a főpatak meg nő, hanem uortassuk.

Ha vízfogók (uoratavak) - kal uortatunk, arra kell figyel-
 ni, hogy a víz fogók vire a fő völgyben találkozzék. —

Tudnunk kell, hogy a mellék völgyek mennyi vizet igényel-
 nek, mily hosszú ideig fog a víz tartani, mennyi idő kell míg
 a víz a fővölgybe jut s végre, hogy a fő völgynek mennyi vízre
 van szüksége; mihez igen nagy gyakorlat szükséges. —

Próbák időben megvizsgáljuk a fő vízfogókat, hogy élő vizet bocsá-
 sunk ki.)

Er igen sok körülménytől függ u. m. a természetes víz mē-
 ségétől v. mennyiségétől, az uorafa befektetésétől, az uorapataok
 irányától (p. o. a síklás köves több vizet igényel.) s így ezek szerint
 kell meghatározni, hogy mikor nyitassanak meg a vízfogókat,
 s melyikkel mennyi víz bocsátásukra. —

A fő vízfogók vire, ha a fő arakon keresetül megg kieresztésén
 egyáltalán az alattabb leveő fát is leuortatván, csak arra kell figyel-
 ni, hogy minden a fő vízfogó vire fogzni kezd, már a kisebbek vire

megérkeznek, ment ha nem, akkor akkor az első víz kiömlő
 folyik ki, vagy a hátul jövő víz tele hordja a fő vízfogók felül
 vagy végre erejét vesztve az uorafát tovább vinni nem képes.

Fő elv az uortatásnál, az uortatással a mellék völgyekből
 minnél elebb a fő völgybe jutni. —

Ha sok fa hullt be a döntő helyekből egyözerre, így a további
 bevetést pár percre be kell szüntetni; míg a fa elcsúszik,
 és így aron esetben is, ha a fa valahol visszatorlódik. —

Ha az uortatás alatt víz aradás áll be, az a fát a partokra
 kélvő, akkor ezen fát újbat belökézzük a vízbe. — Újabb és cöl-
 derűbb felfogásra a fának a raktárakban. Milyen a fa mind a
 a raktárban van s a raktárból a víz lefolyt s kissé megszá-
 radt, rendszeres karalukba rakjuk a fát. — A hasabokat min-
 den a két irányban rakjuk s csak később ha megszáradt
 rakjuk rendszeres ölekké s vesszők számba. —

Utó uortatás.

Ha a fő vízfogókban több fa nincs úgy azt elkarjuk, és csak
 annyi vizet eresztünk ki belőle, mennyi az utó uortatáshoz szüksé-
 ges. — Ha mögötte még kisebb vízfogók leuortáltak, így a fő tör-
 lésből csak annyi vizet eresztünk ki, mennyi abba a felületből
 bele folyik. Ha allando gereblyékhez uortatunk, mely az egész
 uortató fát felfogja nem képes, akkor az uortatást megszakítjuk
 időnként, míg a gereblyéket a fa kifordított, miáltal abban az
 uortatásmentet hátráltatva van. — Ha az uortatásnak vége van
 kiseredtetük az elmerült és elsiapasodott fát a kiseredtetés
 Nyarón át az építkezésüket kijavítjuk. — A kisebb történetek

szereplő bakok kinevelnek, a nagyobb területek nyitva ma-
radnak. - Az usztatás által a fa törésének 10 részét vesztik el.
Az épület fa az usztatás által nyer. - Minnél hosszabb a vonal s
minnél lakhatóbb a vidék annál több fa veszt el lapás által. -
Minnél hosszabb a fa, minnél vastagabb, minnél nyersebb, s tövénél
áll a vízben annál nagyobb az elmerült fa mennyisége. - Legna-
gyobb a víz ha az usztatás megszakítható s a fa nyáron áll a
patakban marad. -

2. Usztatás keretekben

Igen alárendelt szerepet játszik csak ritkán alkalmaztatnak,
nagyobb kiterjedésű tavakon vastag koronákból kúmbórozó nagy-
sági keretek alkalmaztatnak, melyekben az uszafa belakottik
míg a keret megtelt, mire hajók v. csónakok segítségével
tovább usztatják. - Hosszú tavakon erősebb, - nálunk nincs
gyakorlatban. -

Tutajozás

A tutaj fát apadás elkerülése végett, nagyobb folyókban rendező-
sen egymáshoz kötve sokat usztatni, s célra több egyaránt
hossú koronát költetve össze úgynevezett negyedekké, melyek egy-
más után akasztva egy tutajt képeznek. -

Az így összehajtott tutajt megakasztják terhelni deszkával, min-
degyelyet st. s. f. s így hordozzák az vízre, s rendeltetésük he-
lyére tutajozók által vitetnek, verettetik. -

A tutajozásnak 3 neve van: A mintr vagy rövid túrifát
v. hosszú koronákat v. pedig deszkákat tutajozónak. -

A tutajok összehajtottá válnak követőleg történiük:

1) Kurta fánál heveder és güreskötélek által

2) Tutaj fánál 4 féle képen:

- Fűrőlyukak és güreskötélek által
- Heveder és fanegek által
- Bajmok negek és güreskötések által
- Heveder és güreskötés által.

3) Fűrőorvikenál 3 féle képen:

- Fűrőlyukak és güreskötések által
- Heveder, güres és skelecs által
- Heveder, negek és güreskötés által.

A tutaj összehajtottánál arra kell figyelniük, hogy a kisebb-
negyedeke a tutaj elejét képezik, - a legkisebb tehát a legelől
áll s a tutaj orrát képzik utána jönnek mindig nagyobbak és
nagyobbak, míg amaképen a legnagyobb. - Er által a tutaj sok-
kal gyorsabban halad s egy neves mind könnyebben kormányozható. -

A tutajok rudak által verettetik és kormánylapát által kor-
mányoztatnak, a rudak csak sekélyebb helyeken hordoztat-
nak; - A tutajok hosszát és nélességét a folyó hatarára meg-
határozzák. -

A tutajok üblökben nevezettnek vönye. -
Hol kicsiny a víz ott csak egyenként usztatunk, s a hol na-
gyobb ott a fűrészes negyedekké alakítjuk. - Gondos hadunk
kell kikötő helyek és bándulós terekről. -

A tutajozó folyók szabályozásánál főleg a gátakra kell figyelni,
melyeket a tutajok átviesztése végett csilipekkel kell ellátni, -
ezek kevés vínnel elzárva állanak csak akkor nyitogatnak meg
ha a tutajok vider megérkeznek, mert a malomnak a vízre szükség
van; - ha sok víz van úgy nyitva állhatunk mindig. -

A tutajorás feltételerei hogy a folyók esése ne legyen igen nagy. A víz melyreig mindig a folyó medvének tisztasági fokától függ, rendszeres és takarított mederben 1 1/2 - 2'nyi mély víz elegendő.

Vízfogók segítségével lehet a hegyipatakokon is úratatni tutajjakkal.

A vízskötők lierpengőágból v. elnyomott fiatal fákból vagy pedig meggyorófa veszőből készülnék.

A tutajok lára kötése egyenetlen medrű kisebb víreknél erőteljesebb, a meres kötés csak nagyobb víreknél alkalmazható.

Tutajorásra csak lajz könnyű fa alkalmas a nehéz fák p. o. túljárat csak a fenyővel elegyítve lehet, tutajoroni, vagy pedig mit terhet. - Vízfogóknál az előző 1/2' irával járjon előbb, mert a tutaj gyorsabban hatol, mint a víz. - A tutaj gyorsaságának mérséklésére szolgál az alabor (mellyel a tutajt úgy mint a sekeret meg lehet kötni). - Ugyanakkor alkalmaztatnak a tutajorásnál.

Scállitás hajón.

En soha nincs az endőretek semélyre bőve erőnk nem is terjed az endőhasználatának.

A fának felhasználásáról

A fának felhasználása több nemű a mint az, különböző "erő" okna alkalmazhat:

- 1) A fának felhasználása mint tűri épület és asztalifa.
- 2) A sebezés
- 3) A Hamisítók készítés
- 4) A kátrány készítés

E három utolsó az ipanüreltetem tárgyza.

Ar első felosztás: a) tűri fa b) Épületfa c) fűrenelkötés d) használt árákra e) faragott körülményekre és f) apró nerszámúra

a) A Tűri fa

Még egy ugyanazon fanevel is nem minden fa bír egyenlő tűrőerővel sőt annak minden egyes része is különbözhetik tűrőerőre néve:

Bükk, gyertyán, juhar, kőris	100
Cser, fűl, Tűzjuhar	90
Fürtös juhar, fekete fenyő, keserűtölgy	85
Endei és vörös fenyő	80
Lúccs és jégene fenyő	70
Eger	60
Nyár és fűz fák	50.

Jókellék a tűrőerőnél a szarvasági fok.

Épület fa

E erőnek legjobb a tölgy, fenyő, éger sül, bükk és nyár fák. - Éfákhoz használható sági értéke attól függ, valjón az vízben, szárazon, v. földben vagy pedig különböző körülmények között használják-e. - Ar oszlopoknak szolgáló fa legyen erős a gerendáknak szolgáló ruganyos. - Legjobb oszlopoknak a tölgy vörös fenyő, fekete fenyő és endei fenyő, gerendáknak a lúccs, jégene fenyő v. a nyár

A fák épület fára való használhatósági viszonyza a következő:

Tölgy, szil, ciribolya faanyag.....	10
Vörös és fekete faanyag.....	9
Erdői faanyag.....	7
Tegenye faanyag, lucor faanyag, éger és bükk.....	6
Nyárfák.....	5.

A kőművelésről értelem szerint vannak három u. m. utak, malmok, gépek és építkezésekhez tartozóak 1) Víz u. m. partok szabályozása, hidak, gátak, szigetek és hajókhoz szükséges fők. 2) Bányák

A kőművelés felosztását a három választék:

- a) A kőművelés építkezési fa
- b) Malom és gépek
- c) Víz építkezési és hajófa.
- d) Bányák fa. —

A kőművelés épületfa a vialna igen kivilámboró minőségű fők szűkebbesek, melyek hona aramban ritkán találjuk meg a 60' at és szélessége a 10-12" (meggyragva). — Az épületfa legyen egyenes sűrű és hibátlan, rostjai ne legyenek csavarthatók. — Legkevésbérebb választékok 1) a talpfák, ide tartoznak a gerendák. —

A fűrés anyagok kényszerűen két módja van:

1) kényszerűen az u. m. fűrés fűrés által / gődről ásatunk de csak ott hol állandóan akarunk fűréselni, — csekélyebb állást. kénteni, csak hogy a nehézségek, bajok az állásra felemlen) A fűrés fűrés 4-6"nyi széles és 3' hosszú fagantyúkkal van ellátva sarkos fagantyúkkal bír. —

2) A fűrés malmok által, melyek kivilámboró erővel hajtottak, rendszeren fülül alul v. körépcsapó kerékek által víz erőre. — Legkevésbérebb választékok a fülülcsapó kerékek

kerék átmérője 9' az alülcsapónak 18'. — A gerendely átmérője 14-18". — A Turbinák (vizekérő fűrészek) —

A fűrés malmok szerkezete.

- 1) A malom kerék, mely lehet fülül v. alülcsapó. —
- 2) A fűrés kerék, melynek fogai kifelé állanak. — A fűrés kerék egy más kerékkel áll össze kettősben melyen t. v. egy más gerendéken van s ezen van egy kerék az egyenlítő (szék) kerék

A vízkerék gerendely végén van a erre van erősitve a taló rúd, alülcve ennek felső vége a fűrés rúdához van erősitve melyet a taló rúd a által fel is le táll; — a róma körépcsapó van a fűrés 4-5-6" széles és 5 v. több láb hosszú. — A taló rúd egy rúd mely két hosszú körépcsapó rúdhoz van fektetve a taló rúd s kúposakkal meg erősítik. —

A hajtó rúd a rómat, a taló rúd a taló kerékkel táll. — A keréknek

Tavas arva bonvona mely a taló rúdhoz közelebb van s fogakkal van ellátva. —

Hajtó kerék, hol sok víz van attal a kivilámboró fagantyú, mivel a keréknek a

Fűrés róma az ellentálló felének körépcsapó. — A gerendely ne legyen felette nagy, mert a malom meggyullad / s miatt néha intőrn is kell) — 4-6' egy más malomra van elg, mivel a ne legyen hosszabb 9-15" nél. — Egy emelkedésnek ne legyen a róma útját föl s alá s a kerék átmérője 3'. Egy vízút 2"

Vannak több fűrésrel ellátott malmok is, így ezekben a fűrés

távolabbi hasonlóság a deszkák vastagságához. — Ezek igen erőtel-
mek, mert szaporák, de sok enyét kívánnak lassabban járni
a seker lassabban halad előre, a vágás esetleg ezt arányos
szenkeret vasból készült s rendszeren gömörrel hajtatják.

A selvény vágó fűrésze.

Ennél a kerék vízintesen fekszik s a fűrészfogai lefelé van-
nak irányozva, a tövek egy függőleges keresztet van erőteljes és
pöfetes mozgás, a fűrészt vízintesen verethető; a többi szerke-
zet hasonló az előbbihez, csak hogy egyenes vasból készül. — A
selvényeket vastag padló deszkákból vágják, melyek fejeződen-
séhez vannak egyenesen miattul az egész felleket helyre-

A selvény vastagsága 1,3 - 1,5''nyi. —

A Hőrfűrésze.

Hőralakú acél fűrésze mely egy vízintés szerendelyre van megerősít-
ve s vágás gömör vízcserővel hajtatják, $\frac{3}{4}$ része egy acél nyílászár
névű melyen a tövek helyre van. — Ez igen elterjedt szerkezet, mely
8 sor tövet vág mint egy körvonalú fűrésze. — Nagyon tömök vágási-
nál kelteő alkalmannak egymás felett, de ilyenkor az egyik fűrésze hűt-
tő áll. — Csak $\frac{3}{4}$ annyira kíván mint a kör. fűrésze. —
Egy erőteljes fűrésze malmok vannak Káshonban, s több-
nyire felül erapsó víri kerékkel bírva, melyekre a víz bizonyos
magasságról alá hull (2°).

A fák ellentétében a fűrésznél attól függ, hogy milyen sűrű és
mily tömött az, s milyen gyantatartalma, mert minél sűrűbb, tö-
möttebb és gyantadúsabb annál könnyebben vágható az. —

A fűrésznél anyagok készítését illetőleg megjegyzendő hogy:

- 1) A tömököt a keréket le kell hantálni.
- 2) A felvágásnál a tömöknek legelőször is két oldalát vágják,
valamint a min a tömököt minték szerint tovább vágják.
- 3) Ha kéret vágunk akkor az egy irányban tökéletesen felfü-
réselt tömök megfordítva megégynek keresztbe vágják.
- 4) A készítésnek fűrésze alá teendő, hogy az erőteljes megörjűk.
- 5) A tömököt talpakra rakják azak felvágatásáig; —
s ha lehet hirtelen fűrésze alá tartandók. — de hogy a szél átfújja.
- 6) A deszkákat nem szabad egyenlő tömökön rakni hanem vág-
keresztbe v. pálcák, forgácsok teendők köréjük körülben
megromlanak.

Hasogatott fa készletek

Minden hasogatás által készült válatéknál fő kellek:
hogy a fa jól és simán hasadjon, miért az erőteljes hűvös-
dő fő egyenes növekedés legyen. — A hasogatott fák elöngyei a
fűrésznél fával szemben az, hogy tovább ment vastag jól
vörte tartanak s minsegek sehol szét nem szakad, — könnyebb ni-
visabb, rugalmasabb és keményebb s nem vetemedő anyira, s
nem páruig vore. — E erőteljes legalkalmasabb fák:

Kvercses tölgy, bükk, luc és jégénye feje. —

Nemesi 1) a dongafa 2) az abroncs 3) erölő 4) Karák 5) Xsindely
6) A vöröslé rendszeren fejező fűrésze készült s hirtelen 18'' s szélessége 3-4''
egyik vége $\frac{1}{3}$ - $\frac{1}{4}$ vastag. —

A faragott fa készletek

Faragás által készülnék. E erőteljes hűvös fák legalkalmasabb a bükk
gyantján áll. nemesebb lombos nemesek. —

- 1) Nemei 1) kenéktalp kénül bükk, kőris, szil, nyír és tölgyből.
- 2) Küllök a feutebbierből, de kütünösen tölgyből.
- 3) Kenékfőj kőris, tölgy, szilből
- 4) Kenék és ancsőfogók leginkább gyertyais, nyír, lisztes és bokkútra herkeze, alma, körtve, galagonya, hűkény som stb.
- 5) Ávar és anyacávar, hűkény lisztes herkeze kőris, szil.
- 6) Tengelyfa kőris, szil, tölgy v. bükkből.
- 7) Apróbb herkesfa tölgy, kőris, szil, nyír, bükkből.
- 8) Horgosfa nántalpakna kőris, szilből.
- 9) Nyerepfa a bükk.
- 10) Vépfurugófa leginkább hárs.
- 11) Puskosgye fa, dió, szil, kőris v. bükk.
- 12) Egyéb, más apróbb fa.
- 13) Cső és csatornafu.
- 14) Estergályos fa.

Apróbb kőrisfa. 1) Tőris a sóbányákhoz a só véső tömészetésére. 2) Merőgardasápi kőrisfa. 3) Kőris kőrisfa, rőrsék többnyire gyertyais és magyarából.

Az erdők mellék használatáról

A mellék használat, főleg a gyarab melyek 1) a merőgardasápi elvűre szolgálhat és főleg a merőgardasápi elvűre szolgálhat 2) melyek az erdők mellék ületet képezik 3) melyek értéke igen csekély, s melyek igen alacsony minőségű s mezejiságban nyerhetők. — Az elsőkhöz tartoznak:

- 1) Az erdő legeltetés. 2) Az alom gyűjtés 3) az erdei takarmány

4) A mulkoltatás 5) az erdőbeni merőgardaság 6) a használat.

A másodli neműkhöz tartoznak: 1) A vadászat 2) a gyanta nyeres, terpetinulaj és fenyő kőris kőris 3) gubacs gyűjtés és eszterházi kőris. — 4) A fa gyűjtés 5) A török és kő-hőgyök.

A harmadik neműkhöz tartoznak: 1) A főkény kőris főkény kőris 2) a főkény kőris. 3) gombák, rurmik, mohák, páprányok, 4) állati anyagok.

A merőgardaság elvűre szolgáló mellék jövedelem.

a) A legeltetés.

Az erdő legeltetését illetően a havasoknál különösen névessé, hol a merőgardaság csak határozott körűre korlátozott, — s a nép inkább csak marhatenyésztés által keveset éldelem megosoroni. Fontos az továbbá az erdő tulajdonosra névessé is, mint lehetőségei teni nagyobb marhatenyésztést, a mi gyakran igen tetemes mellék jövedelmet hoz. — Ám a marha kőris az erdő legeltetés a merőgardaságra névessé aly kőrisre lehet az erdő névessé mint a marha kőrisét fiatal erdőben megkötőkor, minthogy a fiatal erdőben csúcsait lerázza, eltáposza, a tulajti keményre tapossa s az erdőintakot kőris nedves időben sietőse, — mint is az erdő legeltetés csak oron mentékhöz kell használni, a mennyiben az erdő névessé nem veszélyes.

Trállendően a legelő silány, míg a fiatal erdőben dió, de minthogy a legelő marha inkább a fiatal erdőben tea kőris, oron

arokha a morha mindaddig benem bocsátható, míg a eszemetek oly ma-
gosa nem nőttek, hoggart a morha többé elnem éri. —

A fiatalos oron koru felett határoz:

- 1) a legelő marha nem.
- 2) az üzem mind.
- 3) a fonem s végre a.
- 4) a farda.

Mentől rövidebb a farda annál előnyösebb a legeltetésre,
ment rövidebb földönél az évi vágás nagyobb s így nagyobb lesz a
legelő ter is, ellenben rövidebb földönél a kor gyorsabban ismétlődik,
mint a magasabb földönél, sőt koros. —

Az üzem módjánál szabályul halgathatok:

1) A szállendők melyek rendszeres vágások által taroltatnak le, min-
dig tovább óvandoik, ment a magból nőtt eszemetek, első korban lassan
nőnek. — Eggyébbinant különbséget kell tennünk abban, hogy a száll-
endők fokozatosan v. hirtetlenül tarvágás által vágatnak le s hogy
a tarvágásoknál természetesen v. mesterségesen üten újhalítunk. —

A vete és ritkító vágás által nevelthendők rose legelőt ad-
nak, ment a tömött eszemetek hirtet a fü nem nőhet, de ment
a eszemetek tömötték a legelő marha arakban sok kárt nem te-
het, tehát a tilalom alul hamarul felmenthetők; — feltéve
hogy arakha több marha nem hajtotték mint a mennyi ott tápot
nyer, ment különben az éhség túl kégszerintve a eszemeteket is le-
vágju. — Mesterségesen üten újhalított tarvágások, mint min-
den tarvágás dús legelőt nyújtanak, de mintan az ültetést
minnél sükebbre szoktuk menni, arakat soku hell tilalom alatt
tartani. —

szabály: vágásokba marhat hajtani nem szabad. —

A természetesen üten újhalított tarvágásokat legelővel kell
tilalom alatt tartani, ment a eszemetek különbséget korant
megkivonju. — Eggyáltalán a vágásokra osztott szállendők a többi
üzem módokkal szemben még kevésbb legelőt nyújt, ment a maga-
sabb földönél az évi vágások mindég kisebbek. —

2) A szállaló üzemnél, kívült ha neudetlenül üzetik a legel-
tetés sok bajjal jár, ment itt az erdő egyes részeit nem lehet tila-
lom alá venni ha arokban a legelő marha száma nem nagy s a
kár kevésbbé jelentékes, ment eloszlik az egész tére; egyelkint
a szállaló üzemben kerethendők bő legelőt adnak. — Fenderelt
szállaló üzemnél lehet egyes tereket tilalom alá venni, de az
szakidut kivon. —

3) A sarj endők a legdúsabb legelővel bírnak, ment
hamar felnőnek, földajuk rövid, s bennük a fü bőven te-
nem. —

4) Trócs endőknel a farda minten rövid, tehát a legelő is
bő, mint hogy arokban a magon arakat védenük kell s a tilo-
lom ép oly hosszú mint a szállendőknel. —

A mi a fane meket illeti, arak hirtet a tüleve-
lük silánpalt legelővel bírnak, ment a bumbendők, ment
arok talajt maháris kevésbbé tápláló füvek fedik. —

A legeltetés a tülevelekre nőve annyiban a tilalmas,
ment arak uszapállo' ereje erehég, mindamellet a tilalom
ideje rövidebb lehet ment a feyo gyorsabban nő s kevésbbé
kedveli a marha mint a lomfakat. —

A lombfa erdők legelője jobbnak, dúsabbnak hívált, oly erdőkben
 hol sely fanemeknél, melyeknek levelei kevésbé fanyarok.
 A nyír, nyár és tölgyek lehulló fanyar lombja a legelőt meg-
 rontja. Ambar a lombfa a marhaharapsáát vissza pötlő ere-
 jével fogva kevésbé éri, mégis mivel lassabban nő tovább
 tartandó tilalom alatt. - A marha a lombfák körül legin-
 skább bánja a bükköt, gyertyánt, köviat juhar és sülts.

A tölgyek és nyárákban inkább csak kecske jár és lo-
 tesz hárt. - A lombfa nemeknél általános elvül szolgál,
 hogy nimmél gyorsabban nő a fanem amál hamarabb ment-
 hető fel a tilalom alól. - A tilalom megszüntetésének ideje
 végre még a legelő marha nemétől is függ. Minnél ma-
 gyobb a legelő marha s nimmél inkább sereti a harasztot
 amál később becsátandó be a fiatalosba, sem elöl nem
 tevékeni el a kecskét, mely ágaskodva jó magasan felér.

Belteve, hogy egy fiatal erdő a tilalom alatt nő fel, úgy ar-
 ebbe becsátandó marha a követtkoró sorbanvalik károsai:

Legkárosabb a kecske, erre a juh, végre a lo s legkevésbé ká-
 ros a szarvasmarha. - A sertés csak tőrások által tehet kárt.

Egyáltalán minden marha amál kártékonyabb, nimmél jobbnak
 kor vált ar erdei legelőre raktatva.

A tilalomnak rosszabb meghatározása ar erdőművelés-
 tan tárgy.

Hogy egy bizonyos területen mennyi marha talál elegendő táp-
 lálékot, vagy pedig, hogy e marhának minden egyes nemből mek-
 korra legelőre van szüksége, ar egyrészt a takarmány termő ké-
 pességétől, másrészt a legeltetés tartamától függ.

A talajnak nevezett termő képessége oly sok befolyó körülmény

által van feltételre mint p. o. ar üremmé, fanem, zárlat, a
 talaj termékenység, telelénység, ferve idejárás stb. - Hogy er-
 re biztos szabályokat felállítani nem lehet; - hasonlatos áll a do-
 lag a legeltetés idejével is; - ami szintén attól függ, hogy a legelő
 marha egész nyáron át szabadultanul ar evölön marad-e? vagy
 pedig naponta haza hajtatik.

Általán véve a szállerdőben egy haldru 2 a sarjerdőben 6
 mársa sermit lehet venni. - Egy darab szarvas marha száma-
 ra 150 napi legeltetés időre 12 hald száll s vagy 6 hald sarj-
 erdő szükség.

A merőgazdasági átlagos számmítás szerint ar erdei legelő
 a takarmány értékének $\frac{1}{4}$ st teni a néna értékének; - ar ar
 4 mársa erdei takarmány annyit ér mint egy mársa néna.

E számításnál tekintetbe veendő aron vesztés is, melyet a
 legeltetés ar erdőnek okoz. - Evettség a fatermetés $\frac{1}{10}$ st
 teni, mi oda utal hogy sokkal kevesebb lenne ar erdő-
 nek $\frac{1}{10}$ részét kivágnai s art tisztán mint legelőt karnál-
 ni, tekintettel leven ar erdő talajra, ment köves talaj
 helyen nem érintke rélt különösen ha ar $\frac{1}{10}$ st egész leta-
 rolnak, ment ott végre sem legelő sem erdő nem válna
 lehetőre a virmosarak stb. körülmenyek követtkorában.

Sar így hátra maradt $\frac{9}{10}$ st a legeltetés hátrányaitól megó-
 ni, s ar egy tiseden, hogy a legelő termőképességét elne vesít-
 se, értéven aron botfűremet életbe léptetni; tekintve
 a marha vakondtünés ar itt ott felkapó bukrak s gyomok

kitisztítását, eltávolítását. —

Ha mindamellet az erdőlegetést részbennek tartanék a fentebb mondottakon kívül, még a következőkre kell figyelniünk:

1) Hozz az erdőt a szerint oszuk fel a legetetésre, mint azt a legető marha nemcsak sajátosra kívánja, — mert a sertés számára inkább a mészáros, nedves talaj, a juh számára a száraz talaj előnyösebb. Smíthozz a juhok a rövidebb fűvet is képesek legetelni, jobb az erdőbe előbb a szarvasmarhát hagyni csak később a juhot. —

2) Azon esetre, ha a legetetés már korra tavasszal kezdődik, a legetetést a hűvös erdőben kell kezdeni, csak miután az új hajtások, csemeték megkezdődtek hajtják be a nyári végén a fiatal területekre. —

3) Hozz a marha tenyésztés közt az ültetendő erdőket ne károsítsa a szarvasmarha, korlátok által segítünk. —

4) Hozz a nyájak, erdők eleendő pásztorokkal legyenek el látva a szarvasmarha pontosan kijelöljük a tilalom határát. — Külön kell tiltani mindentől mi az erdőre nézve kártékony, különösen óvatosságra kell figyelmeztetni a tűzrakásnál. — Ezen idején hozz a nyáj betévesztés a tilalom alatt erdőben, egy ponton teneltetik össze, hol kerítéssel elzárt helyen ejeler. —

Hozz a nyáj nappal is össze tartson sokas a vénebb marhát kolompssal ellátni. —

2. Alom gyűjtés

Oly vidékeken, melyek rétek és kaszálattal bőven ellátva

nyáron, de szántóföldeken nyáron, vagy ott hol a szarvasmarha számára süke miatt a szalmát is takarmánynak használják, az alom gyűjtés erősebb lehet. —

Alomnak marha alá leginkább használják a lehulló karrantat, amiből igen sokszor nyerni is szoktak e erősebb nyersen. —

Ország esetében itt, ott a mohát is gyűjtik e erősebb kívánt fenyvesekből, s felhasználják még az apró talajnövényeket is, mint a hangafát, az öfölyfát, a seprő jencsőt és nagyon tömött fiatalosok csemetkeit is. —

Az alom gyűjtés az erdőnek még nagyobb hátrányára van, mint a legetetés, mert azok növekedését, a talaj termőképességét erősen csökkenti néha a pusztulásig. — A fiatalosokból kivételül fak nyeresé, az igaz hogy kárt nem sőt hasznot okoz, de ezen nem az alom gyűjtésnek igen korlátolt. — A fentebb említett talajnövények gyűjtése is ritkán káros, amiből a talajt a károsaradás ellen védik a fiatal magvakokat néha védelmiül szolgálunk, de annál károsabb a moha és száraz havat eltávolítás a talajról, valamint a fak nyeresé is. — A moha védi a talajt a károsaradás és vírmosás ellen, — az alom termékeken a talajt, mindkettőt tehát az erdő növekedésének csökkenésével nélkül eltávolítani nem lehet. — A nyeresé által a fak kivált a fenyők nagyon mevesnek, mert ha ezek a túlnyeresé által beteges korra jutnak a rovarok pusztításának káros kitéve. —

Flax az alomgyűjtést, mely határáig terjedhetjük ki az függ 1) az üremvidtől 2) a fordától 3) a fanem 4) az erdő-fekvessé és a talaj minőségétől. —

I) A szallerdő legkevesebb, a körejs erdő legtöbb lombalmut nyújt. — Míg a határak lehullat levelét egészen fellehet haanálui minden háir nélkül, addig a rendszer üzemben korlátot erdők azt többé kevésbé megsínlik. —

E rendszer legtöbbet szenved a szallerdő legkevesebbet a sarjerdő, minthogy a szallerdő legtöbb a sarjerdő pedig legkevesebb tápat igényel a kifejlődésre. —

II) Minnél hosszabb a furda, annál károsabb az alomgyűjtés, mert vön fák televenyt képező alomtól megfontan hamar esües apályt kapnak selhálnak. — Rövid furdánál annál gyakrabban fordul aron idő mely alatt a fiatal állat tisztuló sa végett az alomgyűjtés lehetetlen. —

III) A bükk és jegegye fevő leginkább szenved az alomgyűjtés által. — A tölgy, nyír sovány talajon is élnek. —

Ez általában a fevőknek kevésbé sínlik meg az alomgyűjtést, minnt a lombfák, ellenben nem is nyújtanak annyit, mint a lombneműk. — Az egyes fajokhoz az alom mennyiségét illetőleg egymáshoz hasonlítva, a bükk, tölgy, erdei és fekete fevő, meg a luc és jegegye fevő egymáshoz oly arányban állanak mint 4:3:2:1-hoz.

IV) Minnél kedvezőbb az erdő-fekvessé és minnél kedvezőbb annak táfaja, annál több lombalmot gyűjthető el. —

Igen előnyös az alomnak csak egy rémés felkötésnél, hogy annak másik körülbelül $\frac{1}{3}$ része a talajjavítására maradjon, a mit úgy sítetünk el, ha lehullat araz almatt mindjont övrel gyűjtjük össze, míg a lomb mind lesem hullott, hogy a kevésb lehulló az erdőn maradjon. —

Törszabály hogy követlenül a letarolás eltt s. végállítás után az alomgyűjtést beszüntessük. —

A lombalmot gyűjtésnél a köv. elővigyázattal kell el-münk: 1) Flax az aprók s. b. e felék gyűjtésénél a fiatal cseveket megne sentsük. —

2) Flax a mohát s. b. sem távolítsuk el egészen a talajról, hanem vágjuk le azt, ha hosszú v. tippük hiányoztat, de úgy, hogy a sordányok aráltat ne sérüljenek. —

3) Flax a nyeresít csak vágó alá arótt s. csak siet fák nélkül halmozgassuk. —

4) Flax a sarjerdőknél legtöbb, a szallerdőknél legkevesebbet gyűjtetünk és pedig; a sarjerdőben minden 3 ik a körejs-dőknél minden 4 ik a szallerdőknél minden 5 ik siben. —

5) Minnél hosszabb a furda, annál inkább károsabb az erdőt, itt legjobb kevésben kordein s. annál jobbak megmuntetni. —

6) A fákak melyek több arát kivonnak, kíméljük p. o. a luc és jegegye fevőt, a bükköt. —

7) Minnél silányabb s. természetlenebb a talaj, annál kevésbé és megne. —

8) Loha se gyűjtünk almát a szigallítás alatt v. után. —

A szarva alom értékét a szalma alommal összehasonlítva annak kétszeresére nézve ^{hülömbörö} ~~hülömbörö~~ arányt nyerünk.

A szalma után jó a morha és az errel majdnem egyenértékű seprő-jencoster, melyek után jó a tülevebűk-ről nyasott alom, ~~ment igen könnyű~~ és az afonyk alom. —

Legerősebb értékű a lombfokról nyasott alom ment igen könnyű, ment a morfa igen sötét nékringja, s a trágyát sem fogja fel. —

Az alom gyűjtésre néve végre kiemelendő, hogy igen jó a helyett hogy az egész erdőn gyűjtünk az almát a legelőtől (1/10) ha botfával beültetjük ni a mellett még lombtakarmányt és árnyékot is ad a legelőnek, sőt gyűjtünk az almát. —

3.) A takarmány gyűjtés.

A moró gardaságnak főleg néma sük vidéken v. években, nagy fűszegelésére szolgál a haraszt, a mit nemely feneveknek szoktak nyerni s magabálaklu kötve megőrzésének telítakarmányja. —

A takarmány gyűjtésnél követendő eljárás abból áll, hogy a nyáron állt nyasott harasztot már felszárarván az az még a galyak még hajlékonyok, — magabálaklu kötjük s csak ertán jól megőrzésnek s állítjuk el rendeltetési helyre, — még pedig mindegy korra reggel míg a hánattól kissé nyírkos ment különben felrakás által levelesimák napközben lehull. — A szarva lomb igen jó takarmány juhok és

kecskek számára. — A vissza maradt galyakat pedig tűre — b. kerül hasznélhatjuk fel. — A lombtakarmányt bot sőt sely fűszől lehet gyűjteni anélkül, hogy hűvös helysél lenne az erdőre, melyek hűvösrel arutárvoágás alá jönnék. —

4.) A makkoltatás.

Makkoltatás alatt értjük a tölgy és bükkmakk feletését sertések által, azok hizlalására, mely eről- lül a sertéseket körömpésesen az erdőre tenelik, hordve a makkhülléstől tél derékáig, ámlior néha a makkot nedvi is szokták s othon felétetni, néha juhok által is. —

Emellett használat néha mid az erdőtulajdonosra, mit a morha tenyésztésre előnyös lehet. — Minthogy a makk nem minden évben s nem mindegy egyformán terem, megkülönböztetünk teljese s fél- (néha 3/4 és 1/4) terméseket, mely hu végre igen esékely csak sörvágyos terméseket nevetetik. —

A makktermésre befolyások:

- 1) Az ürem mód, ment szálerdők kevés, sarjerdők semmi is körömpendők legtöbb makkot adnak. —
- 2) A forda a mennyiben magasabb fordánál a makkoltatás is bővebb, rövidelbnél semmi. —
- 3) A fanom, a tölgyek több is jobb makkot teremnek, mit a bükközök. — A ketto együtt igen elősegíti a hizlalást.
- 4) Erőteljes tölgy gyakrabban terem mit az erőtlen, sálag. —

5) Vörösfenyő fenyő elősegíti a virágzást.

6) Tüneti lép idő és végre

7) Törzselmes vigallítás.

Büveblen terem továbbá a makk: elősegíti, ritkább, egyes makkfák, legelőhöz álló egyes vörösfák, egész szálfák.

Teljes magtermésnél ha a makkoltatás ideje 12 hetig tart egy felvált sertesre 3 föld erdőt szállításnak. — Ha a sertes naponként tőve tereltetnek sa távolaság nagy az a hirtelenségnek hátrányára esik, mert nagy mozgásnál a dió nő nem hízik. — Ha a sertesek állandóan az erdőn maradnak, gondoskodni kell ital és éjjeli szállással; utabbiak az erdő közepén állíthatnak fel, hogy a sertesek naponként nagy utat ne tegyenek, legyen a tanya szarar, hogy azt nagyon felneveljék; végre gondoskodni kell, hogy a sertesek naponként mossáros helyen kipeverhessenek magukat. —

A kánások kötelessége mindig elöb a távolabb fekvő erdőknek makkját feletetni sa serteseket gyakran itatni s mindent kerülni a mi a sertesnek ártalmas. —

Igen jó a tölgy és bükk makkot ha külön termet felváltva etetni, hogy az esetben ha a makk termés az erdők újbóltására egészen v. csak egy részt szükséges lenne, mi elővigyázati szabályokkal kell akkor elamni az erdőben az erdőműveléstannak tárgy levan itt elővebben nem tárgyaljuk. —

5) Erdőbeni Műveléstannak tárgya.

6) Kanáltatás erdőben.

Az erdők tisztasain, azok telősáiban intási tercin ritkábbakban stb. néha igen sok fü terem, melyek felhatalmatnak, vigyázunk kell azokban, hogy azok nyeresé se mindég az erdők szállítások kére nélkül történjen.

II Művek.

1) A vadászok.

Tiltott pagonyokban bírtat némi jelentőséggel, sük egyes erdőben, hogy azoknak kiaknázása sorosan a vadászati törvény szabályaihoz alhalmarhodják. — Erővebben a vadászattában. —

2) A gyanta nyeresés és terpentín olaj készítése.

A gyantát és terpentín olajot leginkább fekete fenyőből nyerjük, ambar a többi fenyő is tartalmaznak gyantás részeket p. o. a vörösfenyő melyből az igaz nevezett venerei, — a jegegye fenyő melyből a strasburgi, — a konye fenyő melyből a magyarhoni és a cribolya fenyő, melyből a kárpáthi gyantát nyerjük. —

A gyanta gyűjtés az álló fák megfürésén által nyeresetül a nedvesség ideje alatt, a törzsek alján 3" mély

üreges vázának, rovathuk alakjában, melyek alsó vízszin-
tes lapja gödrös. — E gödrösbe gyűl össze a kéreg alul kifolyó
gyanta, melynek kiívárgását az által mordítjuk elő, hogy
a rovathuk felett a kéregt hosszú szallagként lehat-
fuk az üreg belső oldalait hatenként kétszer mehfel-
ve faragjuk, az ar felfrissítjuk. — Mint hogy a gyanta
lövén süvénnyel sükséges az üregék, gödröskeiből a gyan-
tát gyakran kimeríteni. A gyanta egy része a legbelső-
lyúba követkertetben öszi az üreg oldalainak sokat per-
gesedni, a mit artán oman lehatának s neverik azt
vakaró suraknak.

Végkép kifejlődött 60-80 éves 12-15" vastag fából 10-
15" átmérőjű gyantát vedni anélkül hogy era fának
ártana. — Az ily fából évenként 8 font terpentint lehet
gyűjteni. —

Tekintetbe véve, hogy a gyantarott fekete fenyő job-
b sevet ad mint hülömben, s hogy a természetes iglyolítás a
a gyantára's által vesélyes tetve nincsen. —

Az erdei fenyőnél az eljárás ugyanaz, csak hogy ennek
gyanta tartalma csekélyebb. — Mégis annyiban hülömből
a gyantára's módja hogy üregék kiívárgása helyett a fak csak
megfűrtnek a lyukak alá kötött edényekbe fogván fel a
kifolyó gyantát. — Lehet egyébiránt e fa nemnél úgy el-
látni mint a lucifenyőnél; — a lucifenyőről ugyanis tu-
rossal 2" nyira a földfelett 5-6"nyi magosságban 4-5 da-
rab egy hüvelyk széles kéreg szallagot lehatani merdeges

irányban egészen a tetejéig, melyek kupasz vonalain a
kiívárgó terpentint tartalmú nedv idvvel gyantára vas-
tagodik, melyet artán a jövő nyáron a törzsekről lefarag-
nak; a fölfrissítés a nyilások hosszú oldalainak tovább-
metésse által történik. — Egy szálfa egy font gyantát ad,
tehát évenként egy fél fontot. —

A gyantára's a lucinak úgy művésére mint használha-
tosajára igen árt s ha a törzsek e körben elbetegednek
a törzsek a novax puotitásonak csak áldoratul, de ha
mindamellet a gyantára's alkalmatának p.o. ott hol a fa-
nak értéke csekély úgy az 10 évvel továbbra ne terjedjen,
a vágás előtt épületre szánt fának ne alkalmatassék;
a lenyírt csúcsok 2"nél nélecsévre ne terjedjenek s
kötük 4"nyi kéreg paszta épen használható. —

A velencei terpentint az által nyerik, hogy a vörös
fenyő törzset többhelyt megfűrték felfügga a lyukak-
ból kifolyó nedvet. — Onnel e lyukakat csapakkal be-
dugolossák felnyitván, arukat telten az imeti nedv-
süvénnyel. — Egy törzs nyáron 6 fontot ad. — Itt a fenteb-
li elővigyázatok még jobban szemellett tartandak. —

A Strasburgi terpentint a jégnyel fenyő közep körü
törzsei hüvelykainak felszakítás által nyerik. —

A magyarhoni terpentint a kerepfenyő levegőt
ágniból csepeltetik vagy sajtaltatik ki, mint aintén a
Ráncati halrsamot a öröllyálfenyőből. —

A három utolsó terpentinfaj kevés jelentőséggel bír egyébb iránt a terpentín nemek abban igen hasonlítanak egy máshoz, hogy vastag folyadékuk, sűrűségük, szaguk sajátos, erős, viruk fanyar sósrekeső.

A gubacs gyűjtés és a cser-
kéreg hántás.

A gubacs, mint cserkéreg anyag igen keresetlik, az ert termő hecsáros tölgy erdőben tehát az ősszel ősszegyűjtik és márcsa száma eladják.

Csekélyebb értékű de jóval keresettebb a cserkéreg, mely egy a tölgy nemekről, a luc és peres fenyőről szoktak hán-
tani. — A nyírfa kéreg kiválótt mennyisége miatt nem használják. — Általában megjegyrendő, hogy nem minden kéreg egyaránt jó, mert fiatalabb fák kérgé jobb, mint vénékhé, valamint a fűtés és hecsáros tölgy kérgé jobb mint a cserétölgyé.

Itt hol a cserkéreg nyerege hűvösületet képez, a tölgy erdőket rövid 15-25 éves fordóra szokták mint sorj erdőt kezelni. — Magasabb fonda mellett a kéreg durva és repedezett kisebb fonda mellett pedig a kéreg igen fiatal s csekély csereső erejű.

A csereső ideje a tavasz és pedig a nedvkeringés alatt midőn a rügyek fakadni kezdnek.

A csereső munkálata a cseres erdő tisztítása előri meg, a midőn is jó előre minden fanyom kivágaték,

mely e erőre nem alkalmas, hogy annak idejében a csereső munkát akadály nélkül végbe vehessen.

A kéreg hántás hűvösületen történik és pedig a vágás elött a vágás után, mely utóbbi mód sokkal erőtérőbb.

Az e erőre felállított munkások, hűvös csapadékban megkordik a vágást és pedig a fűszerjadrás előnyére egy mélyen a mint csak lehet, és naponta nem többet, mit a mennyit az nap meghántani képesek, mert minnél gyorsabban hűvös a hántás a vágást, annál könnyebben válik le a kéreg a törzsről. — Az erőlatti napon vágott fa kérgé már sokkal nehezebben válik le.

A levágott fát a munkás elött meg szokta fakulapáccsal ütögetni miáltal a kéreg a fától elválik s hamarabb haszában felvágaték könnyen behántható. — A kéreg felhasznátására a kéreg hántat használják, mely fűtés fa fűtés nem mint vashat s nem egyébb egy gőzűre paragott erőkörrel.

Mint hogy a potyolás a kéreg hántására válik úgy ott sükséges minél inkább kerülni s általában csak ott használni, hol gőzös v. igen ^(vékony) darabok fordulnak elő.

A hántás álló fákra csaknem végkép megszűnt használtatni, minthogy nem bizonyított erőtérőnek és sokkal költségesebb is. — Az emel követendő eljárás abból áll, hogy a szállagokra felrakított kéreg a fanyommal víz megvárás s csak ortán kivételt nyalálakba.

Mint hogy az így szabadon emüggő szállagokat az első veri
válttal eseevő enyűk veri, mivel azt az víz kimos-
sa sureit nem alkalmos a módja a eseevőnek. —

A eseevőnek beese leginkább a eseevőni sárítás által
van feltételeve, hanem kevesebb eseevőni, annál
több beesevő bi. — az egyen fris kéregnek jobban árt az
eseevő mint a felig sárar v. sárar mel, mert minnél fris-
sebb annál könnyebben mossza ki abból a eseevőket. —

Az eseevő árt az által is, hogy a kéreg, kivált ha a esee-
vőket meleg idők járnak forrásba hozza, miáltal az
megromlik. —

A kéregvártása különféle képek történi, vagy egy rü-
dve támasztva, mely két a földbe verett villára van tá-
masztva, vagy pedig békákba rakva, — utóbbiak a
földbe porjával harantékorán beverett rüddből vannak
összeállítva. —

Fontosabb, hogy a kéreg belső felével befelé álljon, ki-
vevőn ha azt az eseevő ellen megvédeni képernek vagyunk,
mert azon esetben jobk a kéreg belső felét a nap eseevő-
nek kitenni. — Nyalábokba kötött kéreg vártási
könyök, melynél elég ha lejjáratas fedel alá vágjuk. —

A kivártott kéreg mentékebe vágjuk eladás véget
is pedig a mostagabb eseevő alakú ölebbe, az aprókat
pedig birouges számai dorabot tartalmazó nyalábok-
ba, s arókat eseevőbe. — Az elábilból 3° fa az utóbbi-
ból 5° fa az egy ül kéreg. — A tökéletesen kivártá-

tott kéregt használat előtt a eseevővel meg-
török, és csak utóbb rakjuk. —

Ujabb időben a kéreg vőre vágott is megvártatik
különösen a eseevőre kéreggé gépeken vágjuk. — A vágó gé-
p használat a eseevőre vőre csak úgy váltal hajtatik
az első malom ipoly szerkezetű mint a lisztmalom
csak hogy a kövek nem állanak oly sorosan egymáson.
Legtöbbször Welden egy gépet kéreggé mely hova-
lat a háve örlőhöz, s mitnek teedat maga végi. —

A jó is alkalmas eseevőket sive sárga sárga esee-
vőket a veri túlygek kéregt is felhasználnak de er-
teke is határa eseevő. — Ha mindamellett veri fak
kéregt felhasználni akarnak arra kell vigyázni,
hogy a hántás a ... vágásnál soha sinkább csak az első
vágásnál történi, s a vágálytáimál, mert a vágá-
lynál a döntés a társassal igen törekegy fiatalasak-
ban sok hirt tenne. —

Hogy a veri fak kéreg meglehetősen eseevőket
szelgéltesen süksejes annak durva kéregt előbb
lekorralni, a mi legkönnyebben megtörténihetik, mi-
előtt a kéreg a törestől mégkép levölne hántva. —

A Lucifaux kéreg nem bír a túly kéreg ertékevel,
s inkább csak gyengébb hórak eseevőre használtatik vagy
pedig gubacsos meggyitve. —

A nyírkéreg inkább az eseevő tartományokban van

használatban, imbar értéke csak a talpbőr készítésénél alkalmas. —

A híres muonka bagaria, híres nem a nyír törögha nem a nyír alajnak kövönheti, melyet a nyír fehér kérgéből vagy műton szjtalnak ki. —

A vörös fenyő kérgé inkább csak pótlásul szolgál, más kéregnek köré vegyítve, magában csak értékű. —

Erdőgazdasági szempontból megjegyzendő, hogy a cser-
péreg nyeresége szintén erdőknel, a fa értékei tükeletesen
mellőzendő, a gazdasági főványt inkább csak a cserkéreg-
re fordítva. —

A faanyagmölcsök

A nagyobb faanyagmölcsök főül csak a genteyre is bükk mag-
bir jelentőséggel, mert elbűi eledelül utabbi kedig olaj saj-
tolásra használják. —

Nagyobb jövedelmet szolgáltathatnak a túli nemesebb fák
magjai, ott a hol azok értéke és gyűjtése ismeret ma-
nyit nagyban üretik. —

A törög vágás. —

Ott a hol a fa értéke nagy, a mezei erdőkben néha
előző törög telepek kialakítása ajánlatos. —

A törög használhatósága különböző körülményektől függ.
Minél tisztább a törög, sminél kevésbé van földdel be-
mokkal stb. tisztítatlanítva, annál használhatóbb, továbbá

minél tömtebbé annál nagyobb türeje. —

Megkülönböztetünk szarkos, láp, lomb és gyep töröget. —

A szarkos törög inkább iszapos bőve szarkos; a láp törög
fehér, tömött. — A lomb és gyep törög pedig saingás, vasfű-
s porhangos. —

Nemely törög a fánál is nagyobb türeje, más aruban a
fához nem is hasonlítható türeje nére. —

Nagy állagban véve a törög türi ereje, a fának türi ere-
jéhez képest hasonló súly mellett utóbbinak $\frac{2}{3}$ at terü. —

Csak azon törög telepeket lehet némi hasonnal kialakítani,
melyek nagyobb terjedelemmel bírnak selegge vas-
tag réteggel, mert különben a törög vágással egybeke-
ltett vállalati munkálatok költségeit fedezni nem képesek.

A törög telep vastagságát szabják beverése által
lehet kipuktatni, mert míg a törög véte tart a csölyp köny-
nyen huzal be. — Ha e célra a talaj fűró haszná-
latik úgy egyszerű mind a törög minőségéről, jóságáról
is meggyőződhetünk mely a telep bővepe táján mindig
a legjobb anyag lenni. —

Mindezek elűt a telepről — ha ugyan van rajta —

lehet csapolni a víret árkat által s meg kell a telephe-
liletet tisztíttatni; — mely orélul a fikat kivágjuk a tus-
kakat kiirtjuk a gyeket felrakítjuk s ha a telep törté-
netesen hasonvehetetlen felső réteget álltavalítjuk. —

Megkezdjük meg a furaorásra sükszeje utat.
Deh után a törög tegla darabokba vágatik ásuval, néha a

Több igen kemény s illyenkor egész táblákat lehet abból
hívagyi s arután téglanyakra felontani; - neha aron-
ban annyira kevés hogy azt mintakba kell tenni s a napen
megőriztani mint avályogot. Megőrizés után szárá-
nal adja el.

A Kőbányák

Néha az erdőterületen épület v. más erétra alkalmas
kővet találtak, melynek felhasználása jó körülmé-
nyek mellett igen szép mellék jövedelem; - sokszor
nagyobb mint a mennyit az aron terén történő fából vágni
lehetne. - A Kőbányák köröségében bányák adatnak,
néha aronban, hívált a mérészetessel - az erdei re-
mélhet man megőrizve, mely teendői körüli eljárások a
kővetkőre terjed ki:

Mérészetésre csak a tiszta mértő alkalmas, mert ha
20% nál több idegen részket tartalmaz úgy e erétra
nem használható.

Az égetés kemencékben történik melyek szerkezetük
lombiro lehet; - a köröséges alkalmorásban levők kúp-
alakúak 3 osztályal, melyek felsője a mértő befogadá-
sára szolgál, a középsőben fűtnek s az alsó a fűtőfel-
fűtésére van.

A felső üreget a középsőt egy kőacsorát választja el.

A láng fölé a mértőkövön állt elűrvén abból a rész-
savat vissza marad az üregbeveret általán (eleven) mértő

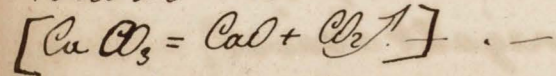

Még egyszerűbb módon történik a kővetkőre:

Kőralapú fél láb magas falakra rakják a mértőkövet,
úgy mint azt az éptésnél szokás, még pedig költőrákosan,
úgy hogy közepe egy üreg maradjon a tűrhelynek. -

Ha a febrakos megtörtént úgy felületét befűtik fűtő-
galyakkal s azt betapasztják vakoló mészrel, csak
a sütképes szelelő lyukakat hagyva nyitva; - most
fordít a türelést is pedig addig míg a felső lyuk-
ban az elvált kőbűlő barna füst helyett, fehér fűg-
lő láng csap ki, mi annak jele, hogy az égetés bevan
fejezve. -

Tő szabály a mérészetésnél, hogy a kemencék ne legye-
nek felette nagyok, mert így kemencékben az égetés
nem történhetik meg miderint, egyformán s az égetés is
ilyenkor sokkal tart. - Tűl égetés által a mértőkövek
egyreire használhatatlanná válik. - Égetés által a
mértő fele súlyát és 1/3 terfogatát veszti el. -

A kemencék rendezés méretei lehetnek: alant 6-
7'nyi átmérővel s 6' magassággal, tartalmaz-
nak 6 szekér mértőkövet melyből 4 szekér égetett
és ebből 400 elvált által mértő kerül ki. - Az égetés
ideje körülbelül 36 óra, mely időre körülbelül 3 hur-
ta ölfu sütképes. -

A munka elvégzéséhez szükségesítettik 6-8
munkás. -

Ar apróbb mellék jövedelem

Ide tartozik: nemely fa kéregnek festékül való használata mint p.o. a mérgező égernek kérgé, melyből fekete festéket készítenek. —

A szil és hárs hámszából gyökérnyelék és kőtelek stb. fontatnak, ha ort helleőn kiártattuk virben. —

A hársvirág tea készítésre használják. —

A dió, cseresznye, barkácsa, som, mogyoró stb. gyümölcse mint eledel, — a vacsora (vackó) szarvának használják. —

A talajgyümölcsök közül az éger málna nedve, afonyá szintén mint eledel használják. —

A gubó mint pesto és csirre anyag használják. —

Nemely gombák eledelül mások pedig mint mérgek nyernek alkalmazást. —

A ruzmók, mohák és a törzs növények rérint festéknek, rérint pedig gyögg rérint használják. —

Végre megemlítendő még a hangyatorzós gyűjtés is, mely madarak eledelére fordítható.

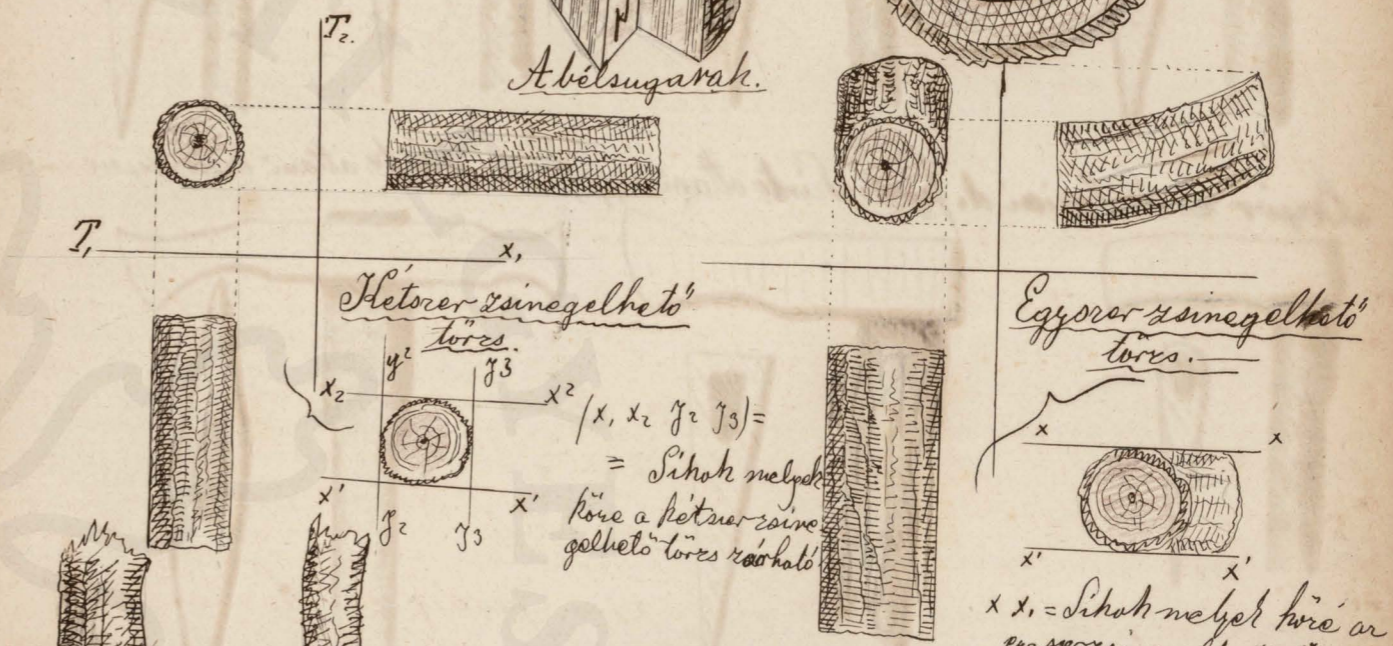
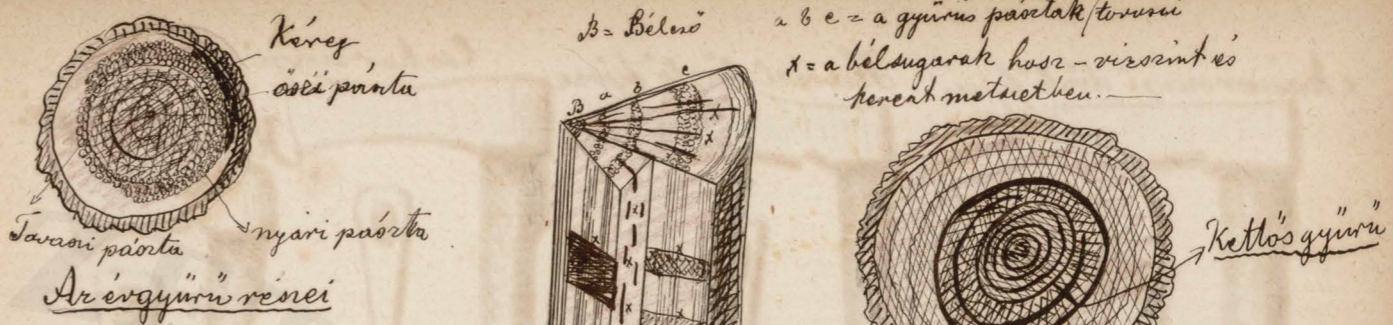

Skassorsvági döntő fejre.

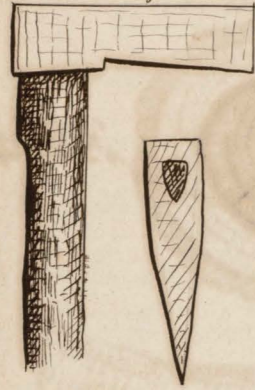

Flarcsi döntő fejre



Csehországi döntő fejre
Hárpáti d. fejre.

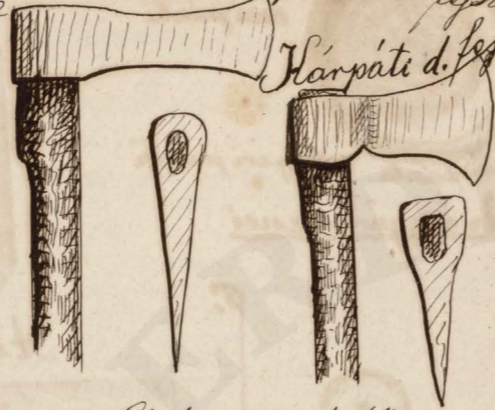

Bajor és Szilóriai d. fejre. Sinte ottani ágyfejre Sinte ottani kettős fejre -

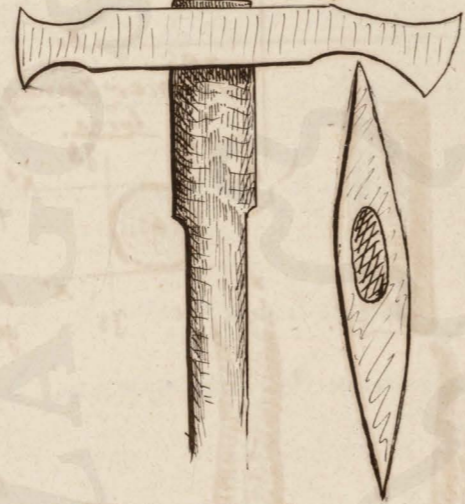
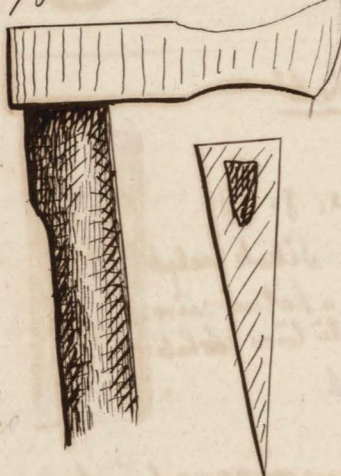

Mécsesi döntő fejre

