A m. kir.
József Nádor
müegyetem
évkönyve

1941-42.

© OEE Wagner Károly Erdészeti Digitális Szakkönyvtár 2019. Támogató: Agrárminisztérium szerz.sz.: EGF/245-1/2019.

9 10

© OEE Wagner Károly Erdészeti Digitális Szakkönyvtár 2019. Támogató: Agrárminisztérium szerz.sz.: EGF/245-1/2019.

© OEE Wagner Károly Erdészeti Digitális Szakkönyvtár 2019. Támogató: Agrárminisztérium szerz.sz.: EGF/245-1/2019.

A BUDAPESTI M. KIR.
JÓZSEF NÁDOR MŰSZAKI ÉS
GAZDASÁGTUDOMÁNYI EGYETEM

1941/42. TANÉVI

ÉVKÖNYVE

ÉS

1942/43. TANÉVÉNEK MEGNYITÁSAKOR TARTOTT

BESZÉDEK

OEE Köny
Alt.Eil. 2

OESZÁGOS ERDÉSZETI EGYESÜL
KÖNYVTÁRA.
ÁK. 5669. tétel
Csop. IV. szé

BUDAPEST, 1942

© OEE Wagner Károly Erdészeti Digitális Szakkönyvtár 2019. Támogató: Agrárminisztérium szerz.sz.: EGF/245-1/2019.

© OEE Wagner Károly Erdészeti Digitális Szakkönyvtár 2019. Támogató: Agrárminisztérium szerz.sz.: EGF/245-1/2019.

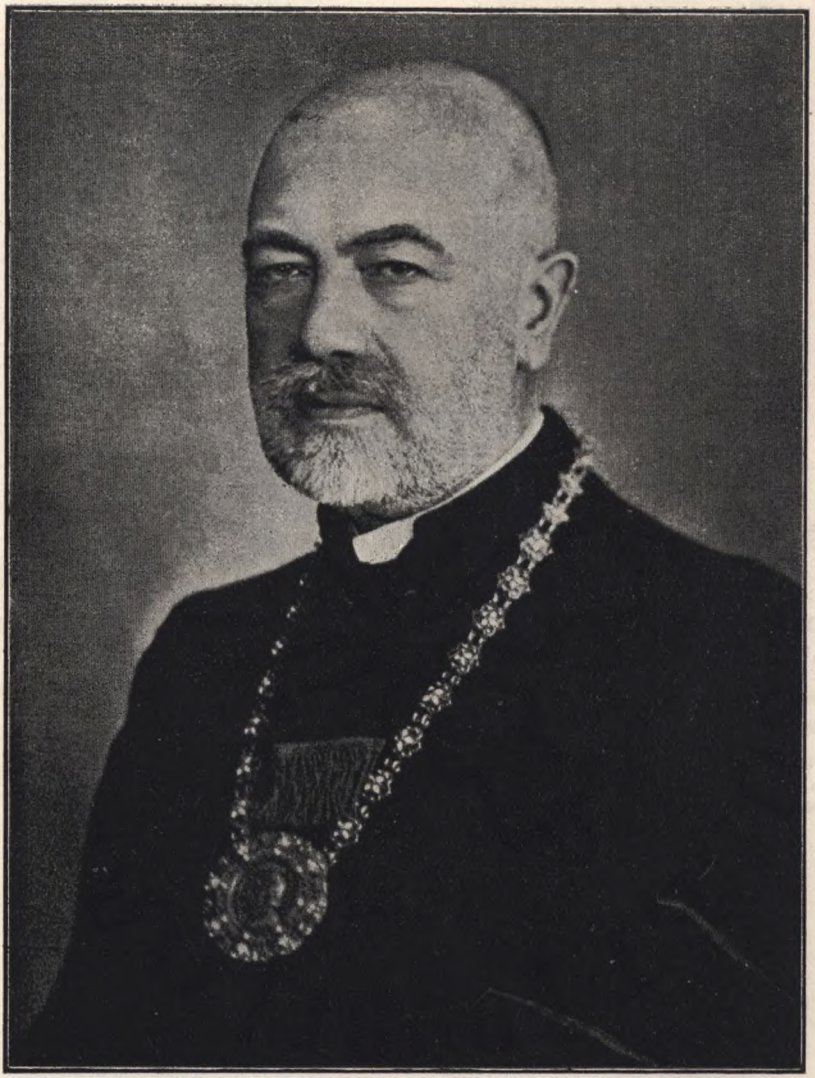

A M. Kir. József Nádor Műszaki és Gazdaságtudományi Egyetem 1941/42. tanévi Rector Magnificusa

Dr. Imre Sándor

© OEE Wagner Károly Erdészeti Digitális Szakkönyvtár 2019. Támogató: Agrárminisztérium szerz.sz.: EGF/245-1/2019.

© OEE Wagner Károly Erdészeti Digitális Szakkönyvtár 2019. Támogató: Agrárminisztérium szerz.sz.: EGF/245-1/2019.

A M. Kir. József Nádor Műszaki és Gazdaságtudományi Egyetem 1941/42. tanévi dékánjai

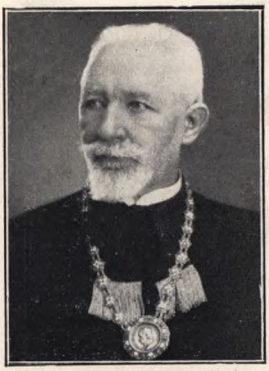

Mernöki és építészmérnöki kar
Csányi Károly

Gépész- és vegyészmérnöki kar
Dr. Náray-Szabó István

Bánya-, kohó- és erdőmérnöki kar
Modrovich Ferenc

Mezőgazdasági és állatorvosi kar
Dr. Ihrig Károly

Közgazdaságtudományi kar
Dr. Fülei-Szántó Endre

© OEE Wagner Károly Erdészeti Digitális Szakkönyvtár 2019. Támogató: Agrárminisztérium szerz.sz.: EGF/245-1/2019.

ORSZÁGOS ERDÉSZETI EGYESÜLET
1851
/1866/

© OEE Wagner Károly Erdészeti Digitális Szakkönyvtár 2019. Támogató: Agrárminisztérium szerz.sz.: EGF/245-1/2019.

ELSŐ RÉSZ

SZEMÉLYI ADATOK

© OEE Wagner Károly Erdészeti Digitális Szakkönyvtár 2019. Támogató: Agrárminisztérium szerz.sz.: EGF/245-1/2019.

© OEE Wagner Károly Erdészeti Digitális Szakkönyvtár 2019. Támogató: Agrárminisztérium szerz.sz.: EGF/245-1/2019.

I.

A műegyetemi tanács az 1941/42 tanévben.

Rector Magnificus:

Imre Sándor dr.

Prorector:

Vendl Aladár dr.

Dékánok:

Csányi Károly, a mérnöki és építészmérnöki karon.
Náray-Szabó István dr., a gépész- és vegyészmérnöki karon.
Modrovich Ferenc, a bánya-, kohó- és erdőmérnöki karon.
Ihrig Károly dr., a mezőgazdasági és állatorvosi karon.
Fülei-Szántó Endre dr., a közgazdaságtudományi karon.

Prodékánok:

Stachó Tibor dr., a mérnöki és építészmérnöki karon.
Vajda Ödön, a gépész- és vegyészmérnöki karon.
Proszt János dr., a bánya-, kohó- és erdőmérnöki karon.
Manninger Rezső dr., a mezőgazdasági és állatorvosi karon.
Báró Kaas Albert dr., a közgazdaságtudományi karon.

Tanácsjegyző:

Badics Aurél dr., m. kir. kormányfőtanácsos, c. miniszteri osztálytanácsos.

© OEE Wagner Károly Erdészeti Digitális Szakkönyvtár 2019. Támogató: Agrárminisztérium szerz.sz.: EGF/245-1/2019.

II.

Az 1941/42. tanévben működött nyilvános rendes és nyilvános rendkívüli tanárok.

Mérnöki és Építészmérnöki Kar.

Dékán: *Csányi Károly.* (l. alább.)

Mérnöki Osztály.

Nyilvános rendes tanárok:

Szily Kálmán (nagyszigeti), bölcsészettudományi doktor, m. kir. titkos tanácsos, volt vallás- és közoktatásügyi minisztériumi államtitkár, a berlini műegyetemen a mérnöki tudományok tiszteletbeli doktora, a mechanika ny. r. tanára, a M. Kir. József-Műegyetemnek az 1927/28—1929/30. tanévekben volt rektora, mérnöki és építészi osztályának az 1919/20—1921/22. tanévekben volt dékánja, az országgyűlés felsőházának volt tagja, a Magyar Tudományos Akadémia levelező tagja, az Országos Felsőoktatási Tanács elnöke, a „Horthy Miklós jubileumi alapítvány" kuratóriumának tagja, az Országos Gyakorlati Közigazgatási Vizsgabizottság elnökhelyettese és tagja, az Országos Közoktatási Tanács tagja, az Országos Ösztöndíjtanácsnak, valamint a Tanács intézőbizottságának tagja, az Országos Természettudományi Tanácsnak, valamint a Tanács intézőbizottságának tagja, a Magyar Mérnökök és Építészek Nemzeti Szövetségének és a Magyar Paedagogiai Társaságnak tiszteleti tagja; a Magyar-Német Társaság társelnöke, a berlini Német-Magyar Társaság tiszteleti tagja, a „Hungária" Magyar Technikusok Egyesületének örökös tiszteletbeli magisztere, a magyar Corvin-koszorúnak, a kormányzói teljes elismeréssel járó nagy arany érdeméremnek, a Magyar Érdemrend nagykeresztjének és középkeresztjének a csillaggal, a kormányzói elismerésnek, a német Sasrend nagykeresztjének a csillaggal, az osztrák Érdemrend nagykeresztjének, a lengyel Polonia Restituta rend nagykeresztjének, az észt Fehércsillag-rend nagykeresztjének, az olasz Koronarend nagykeresztjének és nagy tiszti keresztjének a csillaggal, a finn Fehér Rózsa-rend parancsnoki keresztjének a csillaggal, az észt Sasrend parancsnoki keresztjének a csillaggal, a jugoszláv Szent Száva-rend nagykeresztjének, a bolgár Érdemrend nagykeresztjének, valamint a német Vöröskereszt I. o. érdemcsillagának és az észt Vöröskereszt I. o. díszjelvényének a csillaggal tulajdonosa. Műegyetemi ny. rk. tanári címet kapott 1906 november 2-án, ny. r. tanárrá kineveztetett 1913 július 28-án, államtitkári címet kapott 1930 július 28-án, vallás- és közoktatásügyi államtitkárrá kineveztetett 1932 december 30-án, a II. fizetési osztály jellegével felruháztatott 1935 június 23-án.

© OEE Wagner Károly Erdészeti Digitális Szakkönyvtár 2019. Támogató: Agrárminisztérium szerz.sz.: EGF/245-1/2019.

Oltay Károly, okl. mérnök, a geodézia ny. r. tanára, a M. Kir. József-Műegyetem mérnöki és építészi osztályának az 1926/27—1927/28. tanévekben volt dékánja, továbbá a M. Kir. József Nádor Műegyetem mérnöki és építészmérnöki karának az 1934/35. tanévben volt dékánja, a Magyar Tudományos Akadémia levelező tagja, a Szent István Akadémia rendes tagja, a Mérnöki Tanács, az Országos Középítési Tanács, az Országos Felsőoktatási Tanács, az Országos Természettudományi Tanács, az Igazságügyi Műszaki Tanács tagja, a Budapesten szervezett Földmérő Vizsgáló Bizottság tagja és elnökhelyettese, a Földmérő Magánmérnökök Egyesületének tiszteletbeli tagja, a Magyar Tudományos Akadémia Geodéziai és Geofizikai Nemzeti Bizottságának elnöke, a Magyar Fotogrammetriai Társaság elnöke és tiszteletbeli tagja, a Műegyetemi Diákjóléti Tanári Bizottság ügyvezető alelnöke, a Műegyetemi Segélyegylet tanárelnöke, a Horthy Miklós-Kollégium igazgatótanácsának tagja, a polgári Signum Laudis és a Magyar Érdemrend középkeresztjének tulajdonosa. Ny. r. tanárrá kineveztetett 1913. augusztus 13-án.

Mihailich Győző, okl. mérnök, műszaki doktor, a hídépítéstan ny. r. tanára, a M. Kir. József-Műegyetem mérnöki és építészi osztályának az 1928/29—1929/30. tanévekben volt dékánja, az Országgyűlés Felsőházának tagja, a Magyar Tudományos Akadémia levelező tagja, a Mérnöki Kamara elnöke, a M. Kir. Kúria szabadalmi ülnöke, az Országos Középítési Tanács alelnöke, az Országos Iparügyi Tanács építésügyi szakosztályának tagja, az Országos Természettudományi Tanács alelnöke, a Magyar Mérnök- és Építész-Egylet út-, vasút- és hídépítési osztályának volt elnöke, a Magyar Mérnök- és Építész-Egylet vasbetonbizottságának elnöke, a Magyar Anyagvizsgálók Egyesületének volt elnöke, a Műegyetemi Mérnöki Továbbképző Intézet igazgatója, az Internationale Vereinigung für Brückenbau und Hochbau állandó bizottságának tagja, magyarországi csoportjának elnöke, a „Hungária" Magyar Technikusok Egyesületének örökös tiszteletbeli magisztere, a Műegyetemi Lövészegylet védnöke, a Magyar Érdemrend középkersztjének, valamint a polgári Signum Laudis érdemrendnek a tulajdonosa. Ny. rk. tanári címet kapott 1916. október 6-án, ny. r. tanárrá kineveztetett 1920. ápriils 20-án.

Stachó Tibor, bölcsészettudományi doktor, a matematika ny. r. tanára, a M. Kir. József Nádor Műegyetem mérnöki és építészmérnöki karának 1939/40. és 1940/41. tanévi dékánja, az Országos M. Kir. Gazdasági Szaktanárvizsgáló Bizottságnak és a Biztosítás-matematikai Szakértői Szakbizottságnak tagja, a Jahrbuch ü. d. Fortschritte d. Mathematik és a Zentralblatt für Mathematik állandó munkatársa, a „Hungária" Magyar Technikusok Egyesületének magisztere. Egyetemi ny. rk. tanárrá kineveztetett 1935. július 6-án, ny. r. tanárrá 1937. június 30-án.

Liska József, okl. gépész- és elektromérnök, műszaki doktor, az elektrotechnika ny. r. tanára, m. kir. kormányfőtanácsos, a villamos művek ügyeiben a M. Kir. Kúrián eljáró különbíróság ülnök-tagja, valamint az Országos Iparügyi Tanács tagja, a hadiékítményes és kardos Signum Laudis és a Károly-csapatkereszt tulajdonosa, a Magyar Elektrotechnikai

© OEE Wagner Károly Erdészeti Digitális Szakkönyvtár 2019. Támogató: Agrárminisztérium szerz.sz.: EGF/245-1/2019.

Egyesület jubileumi érmének nyertese. Egyetemi ny. r. tanárrá kineveztetett 1939. június 30-án.

Jáky József, okl. mérnök, műszaki doktor, a vasútépítéstan, talajmechanika és alapozás ny. r. tanára, a Magyar Tudományos Akadémia levelező tagja, az Országos Közlekedési Bizottság tagja, a Közlekedéstudományi Társaság közlekedéstechnikai szakosztályának elnöke, a budapesti Horthy Miklós-Kollégium igazgatótanácsának tagja, az Anyagvizsgálók Egyesületének választmányi tagja, az American Society of Civil Engineers Soil Mechanics and Foundations Division Advisory Boardjának tagja, az International Conference on Soil Mechanics magyar csoportjának elnöke, a Haditechnikai Tanács és az Igazságügyi Műszaki Tanács tagja. Egyetemi ny. rk. tanárrá kineveztetett 1936. július 28-án, ny. r. tanárrá 1939. szeptember 23-án.

Kotsis Endre, okl. építészmérnök, műszaki doktor, a magasépítéstan ny. r. tanára. Egyetemi ny. rk. tanárrá kineveztetett 1938. július 28-án, egyetemi ny. r. tanárrá 1940. október 19-én.

Németh Endre, okl. mérnök, a vízépítéstan ny. r. tanára, a Magyar Közlekedéstudományi Társaság Közlekedéstechnikai osztályának alelnöke, a „Darányi Ignác" Agrártudományos Társaság és a Magyar Mérnök- és Építész-Egylet választmányi tagja, a M. Kir. Országos Öntözésügyi Hivatal öntözési szaktanácsadója, az Öntözésügyi Közlemények szerkesztője, a hadiékítményes bronz Signum Laudis, a 2. oszt. ezüst vitézségi érem és a Károly-csapatkereszt tulajdonosa. Egyetemi ny. rk. tanárrá kineveztetett 1940. január 13-án, egyetemi ny. r. tanárrá 1940. december 30-án.

Nemesdy József, okl. mérnök, műszaki doktor, az út-, vasútépítés és közlekedésügy ny. r. tanára, a m. Kir. Államvasutak volt műszaki főtanácsosa, a M. Mérnök- és Építész-Egylet választmányának rendes tagja, a hadiékítményes bronz Signum Laudis, a Károly-csapatkereszt, a magyar, osztrák és bajor hadiékítményes háborús emlékérem tulajdonosa. Ny. r. tanárrá kineveztetett 1942. január 24-én.

Nyilvános rendkívüli tanár:

Szily József (nagyszigeti), okl. mérnök, műszaki doktor, a II. sz. vízépítéstani tanszék ny. rk. tanára. Ny. rk. tanárrá kineveztetett 1942. június 30-án.

Építészmérnöki Osztály:

Nyilvános rendes tanárok:

Wälder Gyula, okl. építész, az ókori építéstan ny. r. tanára, a M. Kir. József-Műegyetem mérnöki és építészi osztályának az 1930/31—1931/32. tanévekben volt dékánja, a M. Kir. József Nádor Műegyetemnek az 1938/39. tanévben volt rektora, miniszteri tanácsos, országgyűlési képviselő, a II. osztályú Magyar Érdemkereszt és a Corvin-koszorú tulajdonosa, Vas vármegye törvényhatósági bizottságának örökös tagja, a Magyar Tudományos Akadémia levelező tagja, az Országos Iparügyi Tanács építészi szakosztá-

© OEE Wagner Károly Erdészeti Digitális Szakkönyvtár 2019. Támogató: Agrárminisztérium szerz.sz.: EGF/245-1/2019.

lyának elnöke, a Fővárosi Közmunkák Tanácsának, az Országos Irodalmi és Művészeti Tanácsnak, a Műemlékek Országos Bizottságának, az Országos Középítési Tanácsnak, az Országos Felsőoktatási Tanácsnak, az Egyházművészeti Tanácsnak, az Országos Ösztöndíjtanácsnak és az egri egyházmegye egyházművészeti bizottságának tagja, a Magyar Mérnök- és Építész-Egyletnek és a Magyar Képzőművészek Egyesületének volt elnöke, a Képzőművészeti Társulatnak, a Magyar Mérnökök és Építészek Nemzeti Szövetségének, az Országos Magyar Iparművészeti Társulatnak választmányi tagja, a Steindl-céh céhmestere és alelnöke, a Magyar Tégla- és Agyagárugyárosok Országos Egyesületének örökös tiszteleti tagja. Ny. r. tanárrá kineveztetett 1923. június 2-án.

Romsauer Lajos, okl. középiskolai tanár, bölcsészettudományi doktor, az ábrázoló geometria ny. r. tanára, a M. Kir. József Nádor Műegyetem mérnöki és építészmérnöki karának az 1935/36—1936/37. tanévekben volt dékánja, a Budapesti Állami Középiskolai Tanárvizsgáló Bizottság tagja. Ny. rk. tanári címet kapott 1922. május 16-án, ny. r. tanárrá kineveztetett 1924. július 29-én.

Kotsis Iván, okl. építész, műszaki doktor, az épülettervezés ny. r. tanára. Ny. rk. tanári címet kapott 1923. március 31-én, ny. rk. tanárrá kineveztetett 1926. július 27-én, ny. r. tanárrá 1928. január 3-án.

Csányi Károly, okl. építész, a középkori építészet ny. r. tanára, a M. Kir. József Nádor Műegyetem mérnöki és építészmérnöki karának 1941/42. tanévi dékánja, az 1938/39. tanévben volt dékánja, az Országos Irodalmi és Művészeti Tanács, az Országos Felsőoktatási Tanács, az Országos Ösztöndíjtanács, az Egyházművészeti Tanács, a budapesti Horthy Miklós Kollégium igazgatótanácsának és a Magyar Nemzeti Múzeum Tanácsának tagja, az Országos M. Kir. Rajztanárvizsgáló Bizottság költagja, a katonai és polgári Signum Laudis tulajdonosa. Ny. r. tanárrá kineveztetett 1932. szeptember 17-én.

Csonka Pál, okl. építész, műszaki doktor, az alkalmazott szilárdságtan ny. r. tanára. Egyetemi ny. rk. tanárrá kineveztetett 1936. július 28-án, ny. r. tanárrá 1940. október 19-én.

Arvé Károly, okl. építész, az épületszerkezettan ny. r. tanára és az épületszerkezetek elemei meghívott előadója, tart. főhajónagy, az Építőmesteri Képzettség Megvizsgálására Szervezett Bizottság kinevezett tagja, a M. Kir. Kúria szabadalmi ülnöke, a Magyar Képzőművészek Egyesületének tagja. Egyetemi ny. rk. tanárrá kineveztetett 1939. június 30-án, ny. r. tanárrá 1940. október 19-én.

Friedrich Lóránd, okl. építész, műszaki doktor, az újkori építéstan ny. r. tanára. Ny. r. tanárrá kineveztetett 1942. június 30-án.

Nyilvános rendkívüli tanár:

Korompay György, okl. építészmérnök, műszaki doktor, a városépítéstan ny. rk. tanára. Ny. rk. tanárrá kineveztetett 1942. június 30-án.

© OEE Wagner Károly Erdészeti Digitális Szakkönyvtár 2019. Támogató: Agrárminisztérium szerz.sz.: EGF/245-1/2019.

Gépész- és Vegyészmérnöki Kar.

Dékán: *Dr. Náray-Szabó István.* (l. alább.)

Gépészmérnöki Osztály.

Nyilvános rendes tanárok:

Schimanek Emil, okl. gépészmérnök, a gépészmérnöki tudományok tiszteletbeli doktora, a gépszerkezettan ny. r. tanára, a M. Kir. József-Műegyetemnek az 1923/24—1924/25. tanévekben volt rektora, gépészmérnöki osztályának pedig az 1916/17—1917/18. tanévekben volt dékánja, az Országos Ösztöndíjtanács, az Országos Felsőoktatási Tanács, az Országos Természettudományi Tanács intézőbizottságának tagja, a Felső Oktatásügyi Egyesület elnöke, az Igazságügyi Műszaki Tanács tagja, a M. Kir. Kúria szabadalmi ülnöke, a Kir. Magyar Automobil Club alelnöke, az Országos Közlekedésrendészeti Bizottság elnöke, a Corvin-koszorú tulajdonosa. Ny. rk. tanárrá kineveztetett 1900. október 16-án, ny. r. tanárrá 1902. december 4-én.

Szabó Gusztáv, okl. gépészmérnök, műszaki doktor, a mezőgazdasági géptan ny. r. tanára, a gépkísérleti intézet vezetője, a M. Kir. József-Műegyetem gépészmérnöki osztályának az 1922/23—1924/25. tanévekben volt dékánja, a M. Kir. József Nádor Műegyetemnek az 1936/37. tanévben volt rektora, országgyűlési képviselő, a Műegyetem Építési Bizottságának elnöke, a Darányi Ignác Agrártudományos Társaság rendes tagja, a M. Kir. Kúria szabadalmi ülnöke, az Országos Felsőoktatási Tanács, az Országos Természettudományi Tanács, az Országos Ösztöndíjtanács, a Mezőgazdasági Kísérletügyi Tanács, az Állandó Központi Talajjavító Bizottság, az Energia-Világkonferencia Magyar Nemzeti Bizottságának tagja, a Budapesten szervezett vezetőgépészi vizsgáló bizottság tagja, a Széchenyi Tudományos Társaság szenátusának tagja, az Országos Magyar Gazdasági Egyesület elnöki tanácsának és igazgató-választmányának tagja, valamint műszaki szakosztályának elnöke, a Magyar Szabványügyi Egyesület elnöke, az Országos Gőzkazánvizsgáló Egyesület alelnöke, a Magyar Mérnök- és Építész-Egylet tanácsának tagja, a Magyar Anyagvizsgálók Egyesülete, a Kir. Magyar Természettudományi Társulat és a Magyar Meteorológiai Társaság választmányának tagja, a Magyar Kinotechnikai Társaság elnöke, a Magyar Érdemrend középkeresztjének tulajdonosa. Ny. r. tanárrá kineveztetett 1918. június 5-én.

Pogány Béla, okl. középiskolai tanár, a göttingai Georgia Augusta-egyetem bölcsészettudományi doktora, a fizika ny. r. tanára, felsőházi tag, a M. Kir. József-Műegyetem gépészmérnöki osztályának az 1933/34. tanévben, a M. Kir. József Nádor Műegyetem gépész- és vegyészmérnöki karának pedig az 1934/35. tanévben volt dékánja, a Magyar Tudományos Akadémia rendes tagja, az Országos Felsőoktatási Tanács, az Országos Ösztöndíjtanács, az Országos Természettudományi Tanács, az Országos M. Kir. Gazdasági Szaktanárvizsgáló Bizottság és a Gazdasági Szaktanárképző Intézet igazgatótanácsának tagja, a M. Kir. Kúria szabadalmi ülnöke, a

© OEE Wagner Károly Erdészeti Digitális Szakkönyvtár 2019. Támogató: Agrárminisztérium szerz.sz.: EGF/245-1/2019.

Matematikai és Fizikai Társulat elnöke, a Deutsche Physikalische Gesellschaft tagja, az Országos Világítástechnikai Bizottság elnöke, a magyar Corvin-koszorú tulajdonosa. Ny. rk. tanárrá kineveztetett a kolozsvári M. Kir. Ferenc József-Tudományegyetemre 1918. május 8-án, ny. r. tanárrá 1920. november 19-én, műegyetemi ny. r. tanárrá 1923. augusztus 25-én.

Misángyi Vilmos, okl. gépészmérnök, műszaki doktor, a mechanikai technológia ny. r. tanára, a M. Kir. József-Műegyetem gépészmérnöki osztályának az 1929/30—1930/31. tanévekben volt dékánja, a M. Kir. Kúria szabadalmi ülnöke, az Országos Felsőoktatási Tanács, az Országos Közoktatási Tanács és az Országos Természettudományi Tanács, valamint a Magyar Szabványügyi Intézet elnöki tanácsának tagja és több szakbizottságnak elnöke, a Budapest Belvárosi Római Kat. Egyházközség világi alelnöke, az Országos M. Kir. Gazdasági Szaktanárvizsgáló Bizottság tagja, az Országos Közoktatási Tanács iparoktatási szakosztályának elnöke, az Ipari Documentatio Bizottság elnöke, a budapesti Horthy Miklós-Kollégium igazgatótanácsának tagja, a Magyar Textiltechnológusok Egyesületének tiszteletbeli elnöke, a Magyar Psychológiai Társaság, a Magyar Adria Egyesület és a Kir. Magyar Természettudományi Társulat választmányi tagja, a „Hungária" Magyar Technikusok Egyesületének dominus-tanácstagja, a Magyar Értelmiségi Szervezetek Központi Bizottságának mérnökelnöke, a Magyar-Német Társaság nagyválasztmányának tagja, az Általános Háztartási Szövetkezet igazgatóságának tagja, a Magyarországi Vasutasok Országos Gazdasági Egyesületének tiszteletbeli elnöke, a Magyar Molnár-Céh tiszteleti tagja, a Deutscher Verband für die Materialprüfungen der Technik, az Anyagvizsgálók Új Nemzetközi Szövetségének rendes tagja, a Felső Oktatásügyi Egyesület főtitkára. Ny. r. tanárrá kineveztetett 1924. december 13-án.

Pöschl Imre (selmeczi) okl. gépészmérnök, a gyakorlati elektrotechnika ny. r. tanára, a M. Kir. József-Műegyetem gépészmérnöki osztályának az 1931/32—1932/33. tanévekben volt dékánja, az Országos Középítési Tanács, az Országos Természettudományi Tanács, a Kir. Magyar Természettudományi Társulat választmányi és a budapesti Horthy Miklós Kollégium igazgatótanácsának tagja, a M. Kir. Kúria szabadalmi ülnöke, az Országos Világítástechnikai Bizottság alelnöke, a Magyar Elektrotechnikai Egyesület társelnöke, a műegyetem „Technikus Ebéd" elnevezésű jótékony-intézményének tanárelnöke. Ny. r. tanárrá kineveztetett 1925. április 7-én. Nyugalombavonult 1942. augusztus 31-én. XI., Horthy Miklós-körtér 4.

Vitéz Verebélyi László (verebélyi), okl. gépészmérnök, a villamosművek és vasutak ny. r. tanára, a M. Kir. József Nádor Műegyetem gépész- és vegyészmérnöki karának az 1936/37. tanévben volt dékánja, gépészmérnöki osztályának az 1937/38. tanévben volt osztályelnöke, a Magyar Tudományos Akadémia levelező tagja, az Országos Felsőoktatási Tanács tagja s természet- és műszaki tudományi szakosztályának állandó előadója, a Mérnöki Továbbképző Intézet igazgató-helyettese, a Magyar Szabványügyi

© OEE Wagner Károly Erdészeti Digitális Szakkönyvtár 2019. Támogató: Agrárminisztérium szerz.sz.: EGF/245-1/2019.

Egyesület alelnöke, az Országos Természettudományi Tanács tagja, az Országos Iparügyi Tanács energiagazdasági szakosztályának tagja, az Igazságügyi Mérnöki Tanács és a villamos művek ügyében a M. Kir. Kúrián eljáró különbiróság, valamint a Mérnöki Tanács tagja, a M. Kir. Államvasutak villamosítási szaktanácsadója, a Budapesten szervezett vezetőgépészi és villamos-kezelői vizsgáló bizottságok tagja, a Magyar Elektrotechnikai Egyesület választmányának és szabványbizottsága elnöki tanácsának tagja, a Magyar Közlekedéstudományi Társaság választmányi tagja, a Magyar Mérnök- és Építész-Egylet Hollán-pályadíjának és 1935. évi aranyérmének, valamint a Magyar Elektrotechnikai Egyesület jubileumi érmének nyertese, az Energia-Világkonferencia alelnöke és az Energia-Világkonferencia Magyar Nemzeti Bizottságának elnöke, a Verband Deutscher Elektrotechniker tagja, az Elektrische Bahnen c. folyóirat nemzetközi szerkesztőbizottságának tagja, e. l. tüzérőrnagy, a hadiékítményes és kardos III. oszt. katonai érdemkereszt, az ezüst és bronz Signum Laudis, a Károly-csapatkereszt, a magyar, osztrák és bolgár háborús emlékérem, a Magyar Érdemrend középkeresztje, a Signum Laudis Gubernatoris, a Nemzetvédelmi Kereszt és az Országos Vitézi Szék Dícsérő Elismerésének tulajdonosa. Ny. r. tanárrá kineveztetett 1929. augusztus 21-én.

Pattantyús Á. Géza, okl. gépészmérnök, műszaki doktor, a gépszerkezettan ny. r. tanára, a M. Kir. József Nádor Műegyetem gépész- és vegyészmérnöki karának az 1938/39. tanévben volt dékánja, a „Technika" című folyóirat főszerkesztője. A Magyar Mérnök- és Építész-Egylet 1937. évi ezüst érmének nyertese, valamint gépészeti, elektrotechnikai és gyáripari szakosztályának elnöke. A Műegyetemi Sportrepülő Egyesület és a Műegyetemi Zenekar tanárelnöke. Ny. rk. tanári címet kapott 1926 október 6-án, ny. r. tanárrá kineveztetett 1930 szeptember 30-án.

Vajda Ödön, okl. gépészmérnök, a mezőgazdasági iparok ny. r. tanára, a M. Kir. József Nádor Műegyetem gépész- és vegyészmérnöki karának 1940/41. tanévi dékánja, e. i. prodékánja, emléklapos mérnök-főhadnagy, a Műegyetemi Rádió-Club tanárelnöke, a Magyar Molnárcéh elnöke. Egyetemi ny. r. tanárrá kineveztetett 1935 július 29-én.

Abody (Anderlik) Előd, okl. mérnök, műszaki doktor, az aerodinamika ny. r. tanára, a Budapesti Mérnöki Kamara tagja, a Magyar Közlekedéstudományi Társaság tagja, a német mérnökegylet (V. D. I.) tagja. Egyetemi ny. rk. tanárrá kineveztetett 1934. július 18-án, ny. r. tanárrá 1936. július 2-án.

Bay Zoltán, okleveles középiskolai tanár, bölcsészettudományi doktor „sub auspiciis Gubernatoris", az atomfizika ny. r. tanára, a szegedi m. kir. Ferenc József Tudományegyetem volt ny. r. tanára, a budapesti kir. m. Pázmány Péter Tudományegyetem magántanára, a Magyar Tudományos Akadémia levelező tagja, az Országos Természettudományi Tanács tagja, az Eötvös Loránd Matematikai és Fizikai Társulat, a Kir. Magyar Ter-

© OEE Wagner Károly Erdészeti Digitális Szakkönyvtár 2019. Támogató: Agrárminisztérium szerz.sz.: EGF/245-1/2019.

mészettudományi Társulat választmányi tagja. A szegedi m. kir. Ferenc József Tudományegyetemen ny. rk. tanárrá kineveztetett 1930. szeptember 2-án; ugyanott ny. r. tanárrá 1935. július 1-én. A m. kir. József Nádor Műegyetemen ny. r. tanárrá kineveztetett 1938. július 28-án.

Kund Ede, okl. gépészmérnök, a IV. sz. gépszerkezettani tanszék ny. r. tanára, az Állandó Központi Talajjavító Bizottság tagja. Egyetemi rk. tanári címet kapott 1939. április 12-én; egyetemi ny. r. tanárrá kineveztetett 1940. október 19-én.

Egerváry Jenő, okl. középiskolai tanár, bölcsészettudományi doktor, a II. sz. matematikai tanszék ny. r. tanára, a budapesti kir. m. Pázmány Péter Tudományegyetem magántanára, az Eötvös Lóránd Matematikai és Fizikai Társulat választmányi tagja, a Jahrbuch ü. d. Fortschritte d. Mathematik és a Zentralblatt für Mathematik munkatársa. Ny. r. tanárrá kineveztetett 1941. szeptember 13-án.

Nyilvános rendkívüli tanár:

Vörös Imre, okl. gépészmérnök, műszaki doktor, a II. számú gépszerkezettani tanszék ny. rk. tanára. Egyetemi ny. rk. tanárrá kineveztetett 1940. október 19-én.

Vegyészmérnöki Osztály.

Nyilvános rendes tanárok:

Szarvasy Imre, okl. vegyész, bölcsészettudományi doktor, az elektrokémia ny. r. tanára, a M. Kir. József-Műegyetemnek az 1925/26—1926/27. tanévekben volt rektora, vegyészmérnöki és egyetemes osztályának az 1914/15—1916/17. tanévekben volt dékánja, a Magyar Tudományos Akadémia rendes tagja, a Szent István Akadémia rendes tagja. Nyilvános rendkívüli tanári címet és jelleget kapott 1902. december 5-én, nyilvános rendes tanárrá kineveztetett 1905. augusztus 14-én. Meghalt 1942. május 15.

Zemplén Géza, okl. középiskolai tanár, bölcsészettudományi doktor, az organikus kémia ny. r. tanára, a M. Kir. József Műegyetem vegyészmérnöki és egyetemes osztályának az 1923/24—1925/26. tanévekben volt dékánja, a M. Kir. József Nádor Műegyetem gépész- és vegyészmérnöki karának az 1939/40. tanévben volt dékánja, a budapesti Kir. M. Pázmány Péter Tudományegyetem magántanára, a Magyar Tudományos Akadémia rendes tagja és 1928. évi nagyjutalmának tulajdonosa, az Országos Természettudományi Tanács tagja, a Kir. Magyar Természettudományi Társulat kémiai szakosztályának volt elnöke, a M. Kir. Honvéd Haditechnikai Tanács tagja, a Schlesische Gesellschaft für Vaterländische Kultur levelező tagja, a Kaiserlich Deutsche Akademie der Naturforscher zu Halle rendes tagja, a Deutsche Chemische Gesellschaft rendes és aranyéremmel kitüntetett tagja, a Corvin-koszorú tulajdonosa. Ny. r. tanárrá kineveztetett 1913. augusztus 20-án.

© OEE Wagner Károly Erdészeti Digitális Szakkönyvtár 2019. Támogató: Agrárminisztérium szerz.sz.: EGF/245-1/2019.

Putnoky László (putnoki), okl. vegyészmérnök, műszaki doktor, az anorganikus kémia ny. r. tanára, a M. Kir. József Műegyetem vegyészmérnöki és egyetemes osztályának az 1926/27—1927/28. tanévekben volt dékánja, a M. Kir. Kúria szabadalmi ülnöke, a Szerzői Jogi Szakértő Bizottság tagja, az Országos M. Kir. Gazdasági Szaktanárvizsgáló Bizottság tagja, a Deutsche Bunsen-Gesellschaft és Deutsche Chemische Gesellschaft rendes tagja, a Magyar Vegyészeti Gyárosok Országos Egyesülete levelező tagja, a kolozsvári unitárius püspöki főtanács egyházi tanácsosa, a magyarországi unitárius egyházi igazgatótanács rendes tagja, az Unitárius Misszióház igazgatótanácsának tagja, az Unitárius Egyháztársadalmi Egyesületek Működését Ellenőrző Bizottság elnöke, a hadiékítményes ezüst és bronz Signum Laudis, a Károly-csapatkereszt, a magyar és az osztrák hadiékítményes háborús emlékérem tulajdonosa. Ny. rk. tanárrá kineveztetett 1918. augusztus 6-án, ny. r. tanárrá 1921. május 21-én.

Vuk Mihály, okl. vegyészmérnök, bölcsészettudományi doktor, az élelmiszerkémia ny. r. tanára, a M. Kir. József Műegyetem vegyészmérnöki és egyetemes osztályának az 1928/29. tanévben volt dékánja, a földmívelésügyi minisztériumban szervezett Állandó Felülbíráló Tanács tagja, az Országos Ösztöndíjtanács tagja, az „American Chemical Society" rendes tagja. Ny. r. tanárrá kineveztetett 1921. szeptember 22-én.

Varga József, okl. vegyészmérnök, műszaki doktor, m. kir. titkos tanácsos, a m. kir. kereskedelem- és közlekedésügyi minisztérium vezetésével megbízott m. kir. iparügyi miniszter, országgyűlési képviselő, a kémiai technológia ny. r. tanára, a M. Kir. József Műegyetem vegyészmérnöki és egyetemes osztályának az 1930/31—1932/33. tanévekben volt dékánja, a Magyar Tudományos Akadémia levelező tagja, a polgári Signum Laudis, a szerb Szt. Száva-rend nagykeresztjének, az olasz Korona-rend nagykeresztjének, a bolgár Polgári Érdemrend nagykeresztjének, a Corvin-koszorú és a Nemzetvédelmi Kereszt tulajdonosa. Ny. r. tanárrá kineveztetett 1923. augusztus 3-án. A tanszékre való visszalépés joga fenntartva.

Vendl Aladár, okl. középiskolai tanár, bölcsészettudományi doktor „sub auspiciis Regis", az ásvány- és földtan ny. r. tanára, a M. Kir. József Műegyetem vegyészmérnöki és egyetemes osztályának az 1933/34. tanévben, továbbá a M. Kir. József Nádor Műegyetem gépész- és vegyészmérnöki karának az 1935/36. tanévben volt dékánja, az 1934/35. tanévben pedig volt választott prodékánja, a M. Kir. József Nádor Műegyetem 1940/41. tanévi rektora, volt m. kir. osztálygeológus, a Magyar Tudományos Akadémia rendes tagja, valamint 1935. évi nagyjutalmának tulajdonosa, továbbá állandó matematikai és természettudományi bizottságának s keleti bizottságának tagja, az Union Géodésique et Géophysique Internationale Magyar Nemzeti Bizottságának tagja, az Országgyűlés Felsőházának tagja, a Szent István Akadémia rendes tagja, az Országos Középítési Tanács és az Országos Természettudományi Tanács tagja, a Magyarhoni Földtani Társulat volt elnöke és a Magyarhoni Földtani Társulat Hidrológiai Szakosztályának elnöke, a Magyarhoni Földtani Társulat szentmiklósi Szabó József-emlékérmének tulajdonosa, a Rheuma- és Fürdőkutató Intézet „Forráskutató

© OEE Wagner Károly Erdészeti Digitális Szakkönyvtár 2019. Támogató: Agrárminisztérium szerz.sz.: EGF/245-1/2019.

Osztályá"-nak vezetője, a Magyarhoni Földtani Társulat tiszteleti tagja, Budapest székesfőváros gyógyfürdői és gyógyforrásai üzemi választmányának tagja, a Magyar Barlangkutató Társulat választmányi tagja, a Nemzetközi Fúrótechnikai Kongresszus Magyar Nemzeti Bizottságának tagja, a Finn Geológiai Társaság (Suomen Geologinen Seura) levelező tagja, a londoni „Mineralogical Society", a „Geological Society of London", a „Société Géologique de France" rendes tagja, a „Deutsche Mineralogische Gesellschaft", az „Alpenländischer Geologischer Verein", a „Société Française de Minéralogie", a „Deutsche Geologische Gesellschaft" rendes tagja, a Magyar Erdemrend középkeresztjének, a Károly-csapatkeresztnek tulajdonosa. Ny. rk. tanári címet kapott 1922. május 16-án, ny. r. tanárrá kineveztetett 1927. október 4-én.

Náray-Szabó István (nárai), okl. vegyészmérnök, műszaki doktor, a kémiai fizika ny. r. tanára, a M. Kir. József Nádor Műegyetem gépész- és vegyészmérnöki karának 1941/42. tanévi dékánja, a kolozsvári m. kir. Ferenc József Tudományegyetem magántanára, a manchesteri Victoria University v. „honorary research fellow"-ja. Egyetemi ny. rk. tanárrá kineveztetett 1938. július 28-án, ny. r. tanárrá 1940. december 30-án.

Csűrös Zoltán, okl. vegyészmérnök, műszaki doktor, a textilkémia ny. r. tanára, a M. Kir. Kúria szabadalmi ülnöke, a Magyar Kémikusok Egyesületének alelnöke, a Mérnöki Továbbképző Intézet szerkesztőbizottságának tagja, a Műegyetemi Építési Bizottság tagja, a Magyar Chemiai Folyóirat szerkesztőbizottságának tagja. Egyetemi ny. rk. tanárrá kineveztetett 1938. július 28-án, ny. r. tanárrá 1940. december 30-án.

Binder-Kotrba Géza, okl vegyészmérnök, műszaki doktor, a mezőgazdasági kémiai technológia ny. r. tanára, a földmívelésügyi minisztériumban szervezett Állandó Felülbíráló Tanács rendes tagja, az Internationale Tabakwissenschaftliche Gesellschaft rendes tagja. Műegyetemi ny. rk. tanári címet kapott 1930. november 17-én, egyetemi ny. r. tanárrá kineveztetett 1941. február 26-án.

Plank Jenő, okl. vegyészmérnök, műszaki doktor, az általános kémiai tanszék ny. r. tanára, a Kir. Magyar Természettudományi Társulat választmányi tagja, a Magyar Chemiai Folyóirat szerkesztője. Ny. rk. tanári címet kapott 1928. augusztus 11-én, ny. r. tanárrá kineveztetett 1942. január 24-én.

Bánya-, Kohó- és Erdőmérnöki Kar.

Dékán: ***Modrovich Ferenc.*** (l. alább.)

Bánya- és Kohómérnöki Osztály.

Nyilvános rendes tanárok:

Boleman Géza (dezséri), okl. gépészmérnök, a fizika és elektrotechnika ny. r. tanára, a M. Kir. Bányamérnöki és Erdőmérnöki Főiskolának az 1922/23., 1928/29. és 1929/30. tanévekben volt rektora, az Országos Magyar Bányászati és Kohászati Egyesület tiszteleti tagja, a Magyar Mérnök- és

© OEE Wagner Károly Erdészeti Digitális Szakkönyvtár 2019. Támogató: Agrárminisztérium szerz.sz.: EGF/245-1/2019.

Építész-Egylet volt alelnöke és soproni osztályának tiszteletbeli tagja, a Budapesti Mérnöki Kamara volt választmányi tagja, a Kir. Magyar Természettudományi Társulat választmányi tagja, a MEFHOSz tiszteletbeli tagja, a Magyar Elektrotechnikai Egyesület választmányi tagja, a francia Becsületrend tiszti keresztjének, a Magyar Mérnök- és Építész-Egylet aranyérmének, valamint a Magyar Elektrotechnikai Egyesület Zipernowsky-érmének tulajdonosa. Főiskolai rk. tanárrá kineveztetett 1904. szeptember 14-én, főiskolai r. tanárrá 1906. május 4-én, egyetemi ny. r. tanárrá 1934. július 18-án.

Cotel Ernő, okl. vaskohómérnök, a vaskohászat ny. r. tanára, a M. Kir. Bányamérnöki és Erdőmérnöki Főiskolának az 1930/31—1931/32. tanévekben volt rektora, kohómérnöki osztályának az 1924/25. tanévben volt dékánja, az Országgyűlés Felsőházának, a műegyetem bánya-, kohó- és erdőmérnöki kara által választott tagja, az Igazságügyi Műszaki Tanács, az Országos Természettudományi Tanács és az Országos Felsőoktatási Tanács tagja, a Budapesti Mérnöki Kamara állandó választott bíróságának tagja, a Hernádvölgyi Magyar Vasipari R.-T. volt korompai vas- és acélgyárának igazgatója, a Mérnöki Továbbképző Intézetének a bánya- és kohómérnöki osztály részéről kiküldött tagja, a Honvéd Haditechnikai Tanács tagja, a Felsőház naplóhitelesítő bizottságának előadója, a Természettudományi Társulat választmányának tagja, Sopron város törvényhatósági bizottságának és kisgyűlésének tagja. Főiskolai r. tanárrá kineveztetett 1923. március 31-én, egyetemi ny. r. tanárrá 1934. július 18-án.

Kövesi Antal, okl. gépészmérnök, a mechanika ny. r. tanára, a M. Kir. Bányamérnöki és Erdőmérnöki Főiskolának az 1916/17—1917/18. tanévekben volt rektora, a Felső Oktatásügyi Egyesület választmányi tagja, a Magyar Racionalizálási Bizottság tanácsadó tagja, az acélszerkezeti bizottság meghívott tagja, a „Verein Deutscher Ingenieure" tagja, a Bányászati és Kohászati Lapok szerkesztő-bizottságának tagja, Sopron város törvényhatósági bizottságának és kisgyűlésének tagja, a gáz- és légvédelmi bizottság tagja, a Népművelési Bizottság tagja, a Magyar Mérnök- és Építész-Egylet soproni osztályának választmányi tagja, a volt selmeci Mensa Akademica Egyesület díszlagja és alapítója, a Soproni Automobil Egyesület védnöke, a NMV soproni körzetének v. vezetője, képesített NMV fővasúti mozdony- és motorvonat-vezető, a M. Kir. József Nádor Műegyetem Bánya-, Kohó- és Erdőmérnöki Kara Ifjúsági Körének díszlagja, a közüzemi bizottság elnöke. Népfölkelő ezredes-mérnöki címmel és jelleggel való kitüntetés, a pénzügyminiszteri elismerés, a belügyminiszteri elismerés, a belügyminiszteri ismételt elismerés, a polgári emlékérem és a NMV díszjelvényének tulajdonosa. Főiskolai rk. tanárrá kineveztetett 1906. május 17-én, főiskolai r. tanárrá 1907. május 1-én, egyetemi ny. r. tanárrá 1934. július 18-án.

Tettamanti Jenő, okl. gépészmérnök, a bányagéptan ny. r. tanára, a M. Kir. Bányamérnöki és Erdőmérnöki Főiskolának az 1924/25—1925/26. tanévekben volt rektora, a M. Kir. József Nádor Műegyetem bánya-, kohó- és erdőmérnöki kari könyvtárának igazgatója, az Igazságügyi Mérnöki Tanács tagja, a Budapesti Mérnöki Kamara állandó választott bíróságának

© OEE Wagner Károly Erdészeti Digitális Szakkönyvtár 2019. Támogató: Agrárminisztérium szerz.sz.: EGF/245-1/2019.

tagja, a „Bányászati és Kohászati Közlemények" társszerkesztője, Sopron város törvényhatósági bizottságának tagja. Főiskolai r. tanárrá kineveztetett 1913. május 16-án, egyetemi ny. r. tanárrá 1934. július 18-án.

Széki János, okl. fémkohómérnök, a fémkohászattan ny. r. tanára, a M. Kir. Bányamérnöki és Erdőmérnöki Főiskola kohómérnöki osztályának az 1923/24. tanévben volt dékánja, a M. Kir. József Nádor Műegyetem bánya-, kohó- és erdőmérnöki karának az 1936/37. tanévben volt dékánja, a M. Kir. József Nádor Műegyetem Bánya-, Kohó- és Erdőmérnöki Kara Ifjúsági Segélyző-Egyletének elnöke, a Mérnöki Tanács tagja. Főiskolai rk. tanárrá kineveztetett 1913. december 9-én, főiskolai r. tanárrá 1918. május 7-én, egyetemi ny. r. tanárrá 1934. július 18-án.

Vendl Miklós, okl. középiskolai tanár, bölcsészettudományi doktor, a földtan és teleptan ny. r. tanára, a M. Kir. József Nádor Műegyetem bánya-, kohó- és erdőmérnöki karának az 1938/39. tanévben volt dékánja, a M. Kir. Bányamérnöki és Erdőmérnöki Főiskola bányamérnöki osztályának az 1927/28., 1930/31. és 1931/32. tanévekben volt dékánja, a Magyar Tudományos Akadémia levelező tagja, a Szent István Akadémia rendes tagja, a Pázmány Péter Tudományegyetem magántanára, a Magyarhoni Földtani Társulat, s az Orsz. Magyar Bányászati és Kohászati Egyesület választmányi tagja, a Deutsche Mineralogische Gesellschaft, az angol Mineralogical Society rendes tagja, a Geologische Gesellschaft in Wien tagja; emléklapos t. tüzérfőhadnagy, az újólagos legfelsőbb dícsérő elismerés (a kardokkal), a legfelsőbb dícsérő elismerés (a kardokkal), az I. oszt. ezüst vitézségi érem, a II. oszt. ezüst vitézségi érem, a bronz vitézségi érem, a Károly-csapatkereszt, a sebesülési érem és a kardokkal és sisakkal díszített háborús emlékérem tulajdonosa. Főiskolai rk. tanárrá kineveztetett 1923. december 15-én, főiskolai r. tanárrá 1926. május 29-én, egyetemi ny. r. tanárrá 1934. július 18-án.

Proszt János, bölcsészettudományi doktor, az általános vegytan ny. r. tanára, a M. Kir. Bányamérnöki és Erdőmérnöki Főiskola kohómérnöki osztályának az 1930/31. tanévben volt dékánja, a M. Kir. József Nádor Műegyetem bánya-, kohó- és erdőmérnöki karának 1940/41. tanévi dékánja, a bánya-, kohó- és erdőmérnöki kari Athletikai és Football Club (MAFC soproni csoportja) volt társelnöke; e. l. tüzérszázados, az ezüst katonai érdemérem (a kardokkal), a bronz katonai érdemérem (a kardokkal), a II. oszt. ezüst vitézségi érem, a bronz vitézségi érem, a Károly-csapatkereszt és a háborús emlékérem (a kardokkal) tulajdonosa, a Soproni Automobil-Egyesület alelnöke. Főiskolai rk. tanárrá kineveztetett 1924. október 9-én, főiskolai r. tanárrá 1928. január 5-én, egyetemi ny. r. tanárrá 1934. július 18-án.

Tárczy-Hornoch Antal, okl. bányamérnök, bányamérőmérnök, bányászattudományi doktor, a geodézia és bányaméréstan ny. r. tanára, a geofizikai mérések meghívott előadója, az Országos Magyar Bányászati és Kohászati Egyesület alelnöke, több egyesület választmányának és az Union Géodesique et Géophysique Internationale Magyar Nemzeti Bizottságának

© OEE Wagner Károly Erdészeti Digitális Szakkönyvtár 2019. Támogató: Agrárminisztérium szerz.sz.: EGF/245-1/2019.

tagja; a bánya- és kohómérnöki osztály Közleményeinek megindítója és volt első szerkesztője; a kari Fejlődéstörténeti Gyüjtemény vezetője és a bányajogi tanszék adminisztrátora. A kardokkal és sisakkal díszített háborús emlékérem tulajdonosa. Főiskolai rk. tanárrá kineveztetett 1926. szeptember 5-én, a VI. fizetési osztály jellegével főiskolai r. tanári címet kapott 1931. február 7-én; egyetemi ny. rk. tanárrá kineveztetett 1934. július 18-án, egyetemi ny. r. tanárrá 1937. június 30-án.

Romwalter Alfréd, okl. középiskolai és okl. felsőkereskedelmi iskolai tanár, bölcsészettudományi doktor, az elemző vegytan ny. r. tanára, a Magyar Tudományos Akadémia levelező tagja, a fiumei m. kir. Kiviteli Akadémia volt tanára, a Bányászati és Kohászati Osztály Közleményeinek társszerkesztője; az elemző kémiai tanszék főiskolai ny. rk. tanárává kineveztetett 1928. május 1-én, főiskolai r. tanári címet kapott 1934. június 30-án, egyetemi ny. rk. tanári címet 1934. szeptember 3-án, egyetemi ny. rk. tanárrá kineveztetett 1939. június 30-án, egyetemi ny. r. tanárrá 1940. október 19-én.

Esztó Péter, okl. bányamérnök, a bányaművelés tan és a bányagazdaságtan ny. r. tanára, a nemzetközi mélyfúró kongresszus állandó nemzeti előkészítő bizottságának, és több egyesület választmányának tagja. Főiskolai ny. rk. tanárrá kineveztetett 1932. szeptember 7-én, egyetemi ny. rk. tanári címet kapott 1934. szeptember 3-án, ny. r. tanárrá kineveztetett 1941. szeptember 13-án.

Nyilvános rendkívüli tanár:

Szádeczky-Kardoss Elemér (szádecsnei és kardosfalvai), okl. középiskolai tanár, bölcsészettudományi doktor, az ásványtan és földtan ny. rk. tanára, a rendszeres ásványtan és kőzettan meghívott előadója, a Pázmány Péter Tudományegyetem magántanára, a Magyarhoni Földtani Társulat választmányi tagja, a „Geologische Gesellschaft in Wien" tagja, ref. presbiter. Egyetemi ny. rk. tanári címet kapott 1940. április 27-én, egyetemi ny. rk. tanárrá kineveztetett 1942. január 24-én.

Erdőmérnöki Osztály.

Nyilvános rendes tanárok:

Walek Károly, okl. bányamérnök, bölcsészettudományi doktor, a mennyiségtan ny. r. tanára, a M. Kir. Bányamérnöki és Erdőmérnöki Főiskola bányamérnöki osztályának az 1917/18—1923/24., 1925/26., 1926/27., 1932/33. és 1933/34. tanévekben volt dékánja, a M. Kir. József Nádor Műegyetem bánya-, kohó- és erdőmérnöki karának az 1935/36. tanévben volt dékánja. Főiskolai rk. tanárrá kineveztetett 1910. január 15-én, főiskolai r. tanárrá 1911. október 31-én, egyetemi ny. r. tanárrá 1934. július 18-án.

Fekete Zoltán, okl. erdőmérnök, az erdőrendezéstan ny. r. tanára, a M. Kir. József Nádor Műegyetem bánya-, kohó- és erdőmérnöki karának az 1934/35. tanévben volt választott prodékánja, a M. Kir. Bányamérnöki és Erdőmérnöki Főiskolának az 1926/27—1927/28. és 1932/33—1933/34. tanévekben

© OEE Wagner Károly Erdészeti Digitális Szakkönyvtár 2019. Támogató: Agrárminisztérium szerz.sz.: EGF/245-1/2019.

volt rektora s a főiskola erdőmérnöki osztályának az 1914/15—1916/17., 1920/21—1922/23. és 1925/26. tanévekben volt dékánja, az Országgyűlés Felsőházának 1928—1937-ig volt tagja, az Országos Természettudományi Tanács és az Országos Felsőoktatási Tanács tagja, az Országos Erdészeti Egyesület, a Felsődunántúli Erdészeti és Vadászati Egyesület választmányi tagja, a Budapesti Mérnöki Kamara állandó választott bíróságának tagja, a Magyar Tudományos Akadémia levelező tagja, a Darányi Ignác Agrártudományos Társaság rendes tagja, a Finn Erdészettudományi Társaság levelező tagja. Főiskolai rk. tanárrá kineveztetett 1911. augusztus 23-án, főiskolai r. tanárrá 1913. május 10-én, egyetemi ny. r. tanárrá 1934. július 18-án.

Roth Gyula, okl. erdőmérnök, az erdőművelés, vad- és halgazdaságtan ny. r. tanára, a M. Kir. Bányamérnöki és Erdőmérnöki Főiskola erdőmérnöki osztályának az 1923/24. és 1924/25. tanévekben volt dékánja, a M. Kir. József Nádor Műegyetem bánya-, kohó- és erdőmérnöki karának az 1937/38. tanévben volt dékánja, az Alföldi Erdőtelepítési Szaktanács és az Országos Felsőoktatási Tanács tagja, a Kir. Magyar Természettudományi Társulat választmányi tagja, a M. Kir. Erdészeti Kutató Intézet volt vezetője, a Magyar Ornithológusok Szövetségének alelnöke, az Országos Erdészeti Egyesület, az Országos Természetvédelmi Tanács, a Tiszajobbparti Vármegyék Erdészeti Egyesülete és a Magyar Mérnök- és Építész-Egylet választmányi tagja, az Erdészeti Kutató Intézetek Nemzetközi Szövetségének volt elnöke, a finn Metsätieteellinen Seura tiszteletbeli tagja; a II. o. polgári hadi érdemkereszt és a finn Fehér Rózsa-rend középkeresztjének tulajdonosa. Főiskolai rk. tanárrá kineveztetett 1922. március 1-én, főiskolai r. tanárrá 1922. december 23-án, egyetemi ny. r. tanárrá 1934. július 18-án.

Solt Béla, okl. fémkohómérnök, az épületszerkezettan és a mérnöki építéstan ny. r. tanára, a M. Kir. Bányamérnöki és Erdőmérnöki Főiskola kohómérnöki osztályának az 1927/28—1929/30. tanévekben volt dékánja, a M. Kir. József Nádor Műegyetem Bánya-, Kohó- és Erdőmérnöki Kara Diákjóléti Bizottságának ügyvezető-alelnöke, Sopron város törvényhatósági bizottságának tagja. Főiskolai r. tanárrá kineveztetett 1923. december 14-én, egyetemi ny. r. tanárrá 1934. július 18-án.

Kelle Artúr, okl. erdőmérnök, az erdővédelemtan ny. r. tanára, a M. Kir. Bányamérnöki és Erdőmérnöki Főiskola erdőmérnöki osztályának az 1926/27—1927/28. tanévekben volt dékánja, a M. Kir. József Nádor Műegyetem bánya-, kohó- és erdőmérnöki karának az 1939/40. tanévben volt dékánja. Főiskolai r. tanárrá kineveztetett 1923. december 15-én, egyetemi ny. r. tanárrá 1934. július 18-án.

Vági István, okl. erdőmérnök, az erdészeti vegytan ny. r. tanára, emléklapos százados, a M. Kir. Bányamérnöki és Erdőmérnöki Főiskola erdőmérnöki osztályának az 1928/29—1931/32. tanévekben volt dékánja; a III. oszt. katonai érdemkereszt (a kardokkal), a bronz Signum Laudis (a kardokkal), a bronz vitézségi érem és a II. oszt. német vaskereszt tulajdonosa. Főiskolai rk. tanárrá kineveztetett 1923. december 15-én, főiskolai r. tanárrá 1926. május 29-én, egyetemi ny. r. tanárrá 1934. július 18-án.

© OEE Wagner Károly Erdészeti Digitális Szakkönyvtár 2019. Támogató: Agrárminisztérium szerz.sz.: EGF/245-1/2019.

Fehér Dániel, okl. erdőmérnök, a wieni egyetem bölcsészettudományi doktora, a növénytan ny. r. tanára, a M. Kir. József Nádor Műegyetem bánya-, kohó- és erdőmérnöki kara növénytani intézetének és botanikus kertjének igazgatója, az Állandó Központi Talajjavító Bizottság tagja, a Tiszántúli Mezőgazdasági Kamara kisújszállási Talaj- és Növényélettani Kísérleti Állomásának szakfelügyelője, a Falu Magyar Gazda- és Földmű-ves-Szövetség szaktanácsának tagja, a Finn Természettudományi Egyesület, valamint a Finn Botanikai és Zoológiai Társaság levelező tagja, az American Society of Plant Physiologists, a Deutsche Botanische Gesellschaft tagja, az Union of American Biological Societies magyarországi referense, az Archiv für Mikrobiologie, az Encyclopédie Biologique Paris, a Rivista Botanica Argentinia és a Zeitschrift für Welt-Forstwirtschaft magyarországi munkatársa. Főiskolai rk. tanárrá kineveztetett 1923. december 15-én, főiskolai r. tanárrá 1926. május 29-én, egyetemi ny. r. tanárrá 1934. július 18-án.

Modrovich Ferenc, okl. erdőmérnök, az út- és vasútépítéstan ny. r. tanára, a M. Kir. József Nádor Műegyetem bánya-, kohó- és erdőmérnöki karának 1941/42. tanévi dékánja, a M. Kir. Bányamérnöki és Erdőmérnöki Főiskola erdőmérnöki osztályának az 1932/33—1933/34. tanévekben volt dékánja, a kari Diákjóléti Bizottság elnöke, a Bánya-, Kohó- és Erdőmérnöki Kar Ifjúsági Körének és a kar Szent Imre Körnek tanárelnöke, a soproni Szent Imre Kollégium kuratóriumának tagja, a Magyar Mérnök- és Építész-Egylet nagyválasztmányának tagja és ugyanezen egylet soproni osztályának többízben volt elnöke; emléklapos százados, a hadiékítményes III. osztályú katonai érdemkereszt (a kardokkal) az ezüst és a bronz katonai érdemérem (a kat. é. k. szalagján a kardokkal), a Károly-csapatkereszt és a kardokkal és sisakkal díszített háborús emlékérem tulajdonosa. Főiskolai rk. tanárrá kineveztetett 1923. december 15-én, főiskolai r. tanárrá 1927. április 14-én, egyetemi ny. r. tanárrá 1934. július 18-án.

Lesenyi Ferenc, okl. erdőmérnök, az erdőgazdasági politika ny. r. tanára, a Felső Oktatásügyi Egyesület választmányi tagja. Főiskolai rk. tanárrá kineveztetett 1923. december 15-én, főiskolai r. tanárrá 1927. április 14-én, egyetemi ny. r. tanárrá 1934. július 18-án.

Stasney Albert, okl. fémkohómérnök, az ábrázoló geometria ny. r. tanára, a sokszorosító műhely vezetője; a bronz katonai érdemérem a (k. é. k. sz.), az I. oszt. vitézségi érem és a Károly-csapatkereszt tulajdonosa. Főiskolai rk. tanári címet kapott 1926. szeptember 24-én, főiskolai rk. tanárrá kineveztetett 1929. május 18-án, főiskolai r. tanári címet kapott 1932. június 30-án; egyetemi ny. rk. tanárrá kineveztetett 1934. szeptember 3-án, egyetemi ny. r. tanárrá 1937. június 30-án.

Sébor János, okl. erdőmérnök, okl. földmérőmérnök, az erdészeti földméréstan ny. r. tanára, a bánya-, kohó- és erdőmérnöki kari Athletikai és Football Club (MAFC soproni csoportja) tanárelnöke. Főiskolai rk. tanári címet 1926. szeptember 24-én, főiskolai r. tanári címet 1932. június 30-án kapott, egyetemi ny. rk. tanárrá kineveztetett 1934. szeptember 3-án, ny. r. tanárrá 1938. július 28-án.

© OEE Wagner Károly Erdészeti Digitális Szakkönyvtár 2019. Támogató: Agrárminisztérium szerz.sz.: EGF/245-1/2019.

Mezőgazdasági és Állatorvosi Kar.

Dékán: *Dr. Ihrig Károly.* (l. alább.)

Mezőgazdasági Osztály.

Nyilvános rendes tanárok:

Czettler Jenő (czétényi), államtudományi doktor, m. kir. titkos tanácsos, az Országgyűlés Felsőházának élethossziglan kinevezett tagja, pénzügyi bizottságának előadója, az agrárpolitika és gazdaságtörténet ny. r. tanára, a Kir. Magyar Tudományegyetemi Közgazdaságtudományi Karnak az 1924/25. tanévben volt dékánja, a M. Kir. József Nádor Műegyetemnek az 1935/36. tanévben volt rektora, a Kir. Magyar Pázmány Péter Tudományegyetem jogi karán a szociális mezőgazdasági politika magántanára, a Magyar Tudományos Akadémia levelező tagja, a Szent István Akadémia rendes tagja, a Darányi Ignác Agrártudományos Társaság elnöke, az Országos Gazdasági Szakoktatási Tanács ügyvezető-alelnöke, az Országos Közoktatási Tanács mezőgazdasági oktatási szakosztályának elnöke, a Magyar Vallás- és Tanulmányi Alapokat Ellenőrző Bizottságnak, a Mezőgazdasági Szociálpolitikai Tanácsnak, az Országos Felsőoktatási Tanácsnak, az Országos Statisztikai Tanácsnak, az Országos M. Kir. Gazdasági Szaktanárvizsgáló Bizottságnak, a Gazdasági Szaktanárképző Intézet igazgatótanácsának és a Statisztikai Szakvizsgálatok Bizottságának tagja, a Gyakorlati Közigazgatási Szakvizsgálatok Bizottságának h. elnöke, a Katolikus Népszövetség és az Egyesült Keresztény Nemzeti Liga alelnöke, a Magyar Közgazdasági Társaság, a Magyar Társadalomtudományi Társaság és a Külügyi Társaság igazgatóválasztmányi tagja, az Európai Vámegyesület magyar csoportjának elnökségi tagja, az OMGE igazgatóválaszmányának tagja, közgazdasági osztályának elnöke, a Budapesti Kereskedelmi és Iparkamara levelező tagja, több társadalmi egyesület tiszteletbeli elnöke, az Institut International d'Etudes Coopératives és az International Conference of Agricultural Economist tagja, Jász-Nagykun-Szolnok vármegye törvényhatósági bizottságának örökös tagja, Sződ község képviselőtestületének tagja, Alattyán, Jánoshida, Jászárokszállás, Jászdózsa, Jászfelsőszentgyörgy és Jásztelek községek díszpolgára, a Magyar Gazdák Szemléje szerkesztője; a Magyar Érdemrend nagykeresztese, az arany érdemkereszt, a Signum Laudis és a polgári állami bronz jubileumi emlékérem tulajdonosa, a Polonia Restituta-lovagrend nagykeresztese. Ny. r. tanárrá kineveztetett 1919. december 30-án.

Doby Géza, bölcsészettudományi doktor, a mezőgazdasági kémia ny. r. tanára, a Kir. Magyar Tudományegyetemi Közgazdaságtudományi Karnak az 1928/29. tanévben volt dékánja, a Magyar Tudományos Akadémia levelező tagja, a debreceni M. Kir. Tisza István Tudományegyetem orvosi karán az orvosi vegytan volt ny. r. tanára, a Kir. Magyar Pázmány Péter Tudományegyetemen a növényélettani kémia magántanára, a Műegyetem nagytanácsának tagja, a Kir. Magyar Természettudományi Társulat választmányi tagja és kémiai szakosztályának elnöke, a debreceni Tisza

© OEE Wagner Károly Erdészeti Digitális Szakkönyvtár 2019. Támogató: Agrárminisztérium szerz.sz.: EGF/245-1/2019.

István Tudományos Társaság r. tagja, a Darányi Ignác Agrártudományos Társaság alelnöke, a Society of Plant Physiology tagja (Egyesült Államok), az Országos Közoktatási Tanács, az Országos Természettudományi Tanács, az Országos Ösztöndíjtanács, a Mezőgazdasági Kísérletügyi Tanács és a Növényegészségügyi Tanács, az Országos Gazdasági Szakoktatási Tanács tagja, a Budapesti Állami Középiskolai Tanárvizsgáló Bizottság, az Országos M. Kir. Szaktanárvizsgáló Bizottság tagja, a Gazdasági Szaktanárképző Intézet, a Horthy Kollégium és a Sarolta Kollégium igazgatótanácsának tagja, volt felsőházi tag. Ny. r. tanárrá kineveztetett a M. Kir. Tisza István Tudományegyetemen 1922. október 21-én, a volt Kir. Magyar Tudományegyetemi Közgazdaságtudományi Karon 1923. április 3-án.

Schandl József, okl. gazda és állatorvos, állatorvostudományi doktor, az állattenyésztéstan és tejgazdaságtan ny. r. tanára, a Kir. Magyar Tudományegyetemi Közgazdaságtudományi Karnak az 1930/31. tanévben volt dékánja, a Juhtenyésztők Országos Egyesületének elnöke, az Országos Természettudományi Tanács, az Országos Gazdasági Szakoktatási Tanács, a Mezőgazdasági Kísérletügyi Tanács és az Állatorvosi Tisztivizsga Vizsgálóbizottságának kinevezett tagja, az Országos Magyar Gazdasági Egyesület igazgatóválasztmányi tagja, irodalmi és tanügyi osztályának alelnöke, állattenyésztési és ipari szakosztályának pedig választott tagja, az Országos Gyapjúbecslő Bizottság elnöke, az Országos M. Kir. Gyapjú- és Selyemminősítő Intézet igazgatója, a Darányi Ignác Agrártudományos Társaság rendes tagja, a „Köztelek" szaklap rovatvezetője. Ny. r. tanárrá kineveztetett 1924. március 6-án.

Reichenbach Béla, okl. gazda, mezőgazdaságtudományi doktor, a mezőgazdasági üzemtan és becsléstan ny. r. tanára, a műegyetemi tangazdaság igazgatója, a M. Kir. József Nádor Műegyetem mezőgazdasági és állatorvosi karának az 1935/36. tanévben volt dékánja, az Országos Mezőgazdasági Üzemi és Termelési Költségvizsgáló Intézet igazgatója, a Darányi Ignác Agrártudományos Társaságnak, az Országos Igazságügyi Gazdasági Tanácsnak, az Országos Magyar Gazdasági Egyesület igazgatóválasztmányának, közgazdasági, állattenyésztési és tejgazdasági, növénytermesztési, irodalmi és tanügyi, mezőgazdasági ipari és kereskedelmi üzemi szakosztályának, üzemstatisztikai és szociális bizottságának, a Magyar Gazdaságkutató Intézet elnöki tanácsának, az Országos Gazdasági Szakoktatási Tanácsnak a Magyar Racionalizálási Bizottság és a Magyar Gazdatisztek Országos Egyesülete igazgatóválasztmányának tagja, az Országos Mezőgazdasági Kamara kültagja, az Országos Magyar Méhészeti Egyesület igazgatóválasztmányának tiszteletbeli tagja, a Gyümölcstermesztők Országos Egyesületének alelnöke, igazgatóválasztmányának és végrehajtóbizottságának tagja, az Északpestvármegyei Gyümölcs- és Szőlőtermelők Egyesületének ügyvezető-társelnöke és igazgatósági tagja, az Országos Gazdasági Munkabérmegállapító Bizottság tagja, az Országos Közgazda-Testület tiszteletbeli tagja. Ny. r. tanárrá kineveztetett 1925. május 16-án.

© OEE Wagner Károly Erdészeti Digitális Szakkönyvtár 2019. Támogató: Agrárminisztérium szerz.sz.: EGF/245-1/2019.

Kövessi Ferenc, okl. gazda, a párisi Sorbonne-tudományegyetem doktora, a Kir. Magyar Pázmány Péter Tudományegyetem honosított doktora, a növényélettan és növénykórtan ny. r. tanára, a M. Kir. József Nádor Műegyetem Mezőgazdasági Osztályán a Növényélettani és Növénykórtani Intézet igazgatója, a M. Kir. József Nádor Műegyetem mezőgazdasági és állatorvosi karának az 1939/40. tanévben volt dékánja, a Darányi Ignác Agrártudományos Társaság rendes tagja, a Növényegészségügyi Tanács tagja, a Kir. Magyar Természettudományi Társulat rendes és választmányi tagja, a Deutsche Botanische Gesellschaft (Berlin), a Vereinigung für Angewandte Botanik (Berlin) rendes tagja. A selmecbányai, később a Sopronba áthelyezett, jelenleg a Műegyetem egyik karát alkotó M. Kir. Bányamérnöki és Erdőmérnöki Főiskola rk. tanárává kineveztetett 1904. október 20-án; ugyanezen Főiskola r. tanárává 1906. május 13-án; egyetemi ny. r. tanárrá 1934. július 18-án.

Ihrig Károly, jogtudományi doktor, a szövetkezeti politika ny. r. tanára, a Mezőgazdaságpolitikai Intézet igazgatója, a M. Kir. József Nádor Műegyetem mezőgazdasági és állatorvosi karának 1941/42. tanévi dékánja, az Országos Statisztikai Tanács intézőbizottságának tagja, a Mezőgazdasági Üzemi és Termelési Költségvizsgáló Bizottság alelnöke, az Országos Munkabérmegállapító Bizottság tagja, a Darányi Ignác Agrártudományos Társaság rendes tagja és alelnöke, a Magyar Statisztikai Társaság rendes és választmányi tagja, a Gazdaságkutató Intézet elnöki tanácsának és a Közgazdasági Társaság választmányának tagja, a Magyar Nemzeti Bank váltóbírálója, a „Magyar Gazdák Szemléje" havi folyóirat szerkesztője, a Magyar Köztisztviselők Fogyasztási Szövetkezetének és a Szövetkezeti Bolt Szövetkezet igazgatósági, továbbá a Magyar Mezőgazdák Szövetkezetének felügyelőbizottsági tagja, a Bethlen Gábor Szövetség választmányának tagja, a Magyar Nemzeti Szövetség választmányának tagja, a M. Kir. József Nádor Műegyetem Közgazdaságtudományi Kara Széchenyi István Bajtársi Egyesületének patronusa, az International Conference of Agricultural Economists választmányi és az Association Internationale d'Etudes Coopératives (Paris) tagja; a bolgár Polgári Érdemrend középkeresztjének tulajdonosa. Egyetemi ny. rk. tanárrá kineveztetett 1934. szeptember 3-án, ny. r. tanárrá 1936. július 2-án.

Surányi János, okl. gazda, mezőgazdaságtudományi doktor, a növénytermesztéstan ny. r. tanára, volt mezőgazdasági kísérletügyi I. o. főadjunktus, a magyaróvári Országos M. Kir. Növénytermelési Kísérleti Állomás volt vezetője, az Országos Magyar Gazdasági Egyesület választmányi tagja, földmívelési és növénytermesztési szakosztályának alelnöke, a Darányi Ignác Agrártudományos Társaság és a Kir. Magyar Természettudományi Társulat rendes tagja, az Országos Gazdasági Szakoktatási Tanács, a Központi Talajjavító Bizottság és a Növényegészségügyi Tanács kinevezett tagja, a „Köztelek" folyóirat rovatvezetője. Egyetemi ny. rk. tanárrá kineveztetett 1936. augusztus 18-án, ny. r. tanárrá 1937. június 30-án.

© OEE Wagner Károly Erdészeti Digitális Szakkönyvtár 2019. Támogató: Agrárminisztérium szerz.sz.: EGF/245-1/2019.

Osztrovszky Antal, okl. vegyészmérnök, műszaki doktor, a gazdasági ipar ny. r. tanára, a M. Kir. Mezőgazdasági Ipari Tanfolyamok megbízott igazgatója, a M. Kir. Ipari Tanfolyamok előadója, törvényszéki hites szakértő, kereskedelmi tanácsos, az Országos Természettudományi Tanács tagja, a Budapesti Terménytőzsde gazda-szakértője, az Országos Magyar Gazdasági Egyesület tőzsdebizottságának és mezőgazdasági ipari szakosztályának, a Magyar Szesztermelők Országos Egyesülete igazgatóválasztmányának tagja. Egyetemi ny. r. tanárrá kineveztetett 1938. július 28-án.

Nyilvános rendkívüli tanár:

Oláh László, a mezőgazdasági növénytan ny. rk. tanára. Ny. rk. tanárrá kineveztetett 1942. május 8-án.

Állatorvosi Osztály.

Nyilvános rendes tanárok:

Zimmermann Ágoston, állatorvos, bölcsészettudományi doktor, az anatomia ny. r. tanára és a fejlődéstan meghívott előadója, a M. Kir. Állatorvosi Főiskolának az 1933/34. tanévben volt rector magnificusa, az 1917/18., 1923/24. és 1929/30. tanévekben volt választott prorektora, a M. Kir. József Nádor Műegyetem mezőgazdasági és állatorvosi karának az 1934/35. tanévben volt dékánja, a M. Kir. József Nádor Műszaki és Gazdaságtudományi Egyetemnek az 1939/40. tanévben volt rector magnificusa, az Országgyűlés Felsőházának a műegyetem mezőgazdasági és állatorvosi kara által választott tagja, a Magyar Tudományos Akadémia tiszteleti tagja, a Darányi Ignác Agrártudományos Társaság rendes tagja, a Kir. Magyar Pázmány Péter Tudományegyetemen az 1932/33. tanévben az általános állattan és összehasonlító bonctan helyettes tanára, ugyanezen egyetemen a háziállatok összehasonlító anatomiájának és a gerincesek fejlődéstanának magántanára, a Budapesti Állami Középiskolai Tanárvizsgáló Bizottság tagja, az Országos Felsőoktatási Tanácsnak és e tanács intézőbizottságának tagja, az Országos Természettudományi Tanács elnöke, az Országos Ösztöndíjtanács tagja, a Magyar Nemzeti Múzeum Tanácsának szakértő tanácstagja, a Horthy Miklós-Kollégium igazgatótanácsának tagja, a Kir. Magyar Természettudományi Társulat elnöke, továbbá ugyane társulat egyetemes szakosztályának is elnöke, míg állattani szakosztályának több cikluson át volt alelnöke és elnöke, a Magyar Orvosok és Természetvizsgálók Vándorgyűlésének igazgatóválasztmányi tagja, a Felső Oktatásügyi Egyesület, a Magyar-Német Társaság és az Országos Közegészségügyi Egyesület választmányi tagja, a Magyar Országos Állatorvos-Egyesület tiszteleti, alapító és választmányi tagja, az Országos Evangélikus Tanáregyesület és a londoni Royal College of Veterinary Surgeons tiszteleti tagja, az Anatomische Gesellschaft rendes tagja, a X. Nemzetközi Zoológiai Kongresszus szervezőbizottságának alelnöke; a Szily Kálmán érem tulajdonosa, a legfelsőbb dicsérő elismerés és a koronás arany érdemkereszt, a Magyar Érdemrend középkeresztjének a csillaggal, a német Sas-rend I. o. érdemkeresztjének tulajdonosa. Főiskolai ny. r. tanárrá kineveztetett 1910. június 3-án, egyetemi ny. r. tanárrá 1934. július 18-án.

© OEE Wagner Károly Erdészeti Digitális Szakkönyvtár 2019. Támogató: Agrárminisztérium szerz.sz.: EGF/245-1/2019.

Wellmann Oszkár, állatorvos, állatorvostudományi doktor, az állattenyésztéstan ny. r. tanára, az Állatorvosi Főiskola volt rektora, a Magyar Tudományos Akadémia rendes tagja, az Országos Felsőoktatási Tanács, az Országos Állategészségügyi Tanács és az Állandó Felülbíráló Tanács rendes tagja, az Országos Törzskönyvelő Bizottság elnöke, a Szarvasmarhatenyésztő Egyesületek Országos Szövetségének alelnöke, a Magyar Állattenyésztés szerkesztő bizottságának elnöke, az Állatorvosi Tisztivizsga-Bizottságnak, az Országos Gazdasági Szakoktatási Tanács Tanulmányi Bizottságának és a Rádiós Gazdasági Előadások Szerkesztőbizottságának tagja, az Országos Magyar Gazdasági Egyesület igazgató-választmányának tagja, valamint állattenyésztési és állategészségügyi szakosztályának társelnöke, a Kir. Magyar Természettudományi Társulat választmányi tagja és mezőgazdasági szakosztályának volt alelnöke, a Darányi Ignác Agrártudományos Társaság tagja, a Magyar Országos Állatorvos-Egyesület, a Hússertéstenyésztők Egyesületének, a Mangalicatenyésztők Egyesületének és a Magyarmarhatenyésztők Egyesületének igazgató-választmányi tagja, az Országos Gazdasági Liga, a Veszprémi Gazdasági Egyesület és a Fejérmegyei Gazdasági Egyesület tiszteletbeli tagja, a legfelsőbb dicsérő elismerés és a háborús emlékérem tulajdonosa. Főiskolai ny. r. tanárrá kineveztetett 1910. június 3-án, egyetemi ny. r. tanárrá 1934. július 18-án.

Hetzel Henrik, állatorvos, állatorvostudományi doktor, a szülészet ny. r. tanára, a mezőgazdasági és állatorvosi kari poliklinika vezetője, a M. Kir. József Nádor Műegyetem mezőgazdasági és állatorvosi karának az 1938/39. tanévben volt dékánja, az Országos Állategészségügyi Tanács rendes tagja, a Darányi Ignác Agrártudományos Társaság tagja, az arany érdemkereszt, a koronás arany érdemkereszt és a Signum Laudis tulajdonosa. Főiskolai ny. r. tanárrá kineveztetett 1927. október 13-án, egyetemi ny. r. tanárrá 1934. július 18-án.

Manninger Rezső, állatorvos, állatorvostudományi doktor, a járványtan és törvényszéki állatoryostan ny. r. tanára, a M. Kir. József Nádor Műegyetem mezőgazdasági és állatorvosi karának 1940/41. tanévi dékánja és 1941/42. tanévi prodékánja, a Magyar Tudományos Akadémia rendes tagja, a Darányi Ignác Agrártudományos Társaság rendes tagja, az Országos Állategészségügyi Tanács, az Országos Közegészségügyi Tanács és az Országos Természettudományi Tanács tagja, az Állatorvosi Tisztivizsga Vizsgálóbizottságának tagja, az Országos Közegészségi Egyesület alelnöke, a Magyar Országos Állatorvos-Egyesület, az Országos Magyar Gazdasági Egyesület és a Magyar Orvosok Tuberkulózis-Egyesülete igazgató-választmányának tagja, a Kir. M. Természettudományi Társulat választmányi tagja és Mikrobiologiai szakosztályának elnöke, a M. Kir. Országos Állategészségügyi Intézet igazgatója; a III. oszt. polgári hadi érdemkereszt és a Vörös Kereszt hadiékítményes II. oszt. díszjelvényének tulajdonosa, a görög Phoenix-rend középkeresztese. Főiskolai ny. r. tanárrá kineveztetett 1927. október 13-án, egyetemi ny. r. tanárrá 1934. július 18-án.

Deseő Dezső (nagyemőkei), egyetemes orvosdoktor, az élettan és szövettan ny. r. tanára, a Szent István Akadémia tagja, tudományegyetemi

© OEE Wagner Károly Erdészeti Digitális Szakkönyvtár 2019. Támogató: Agrárminisztérium szerz.sz.: EGF/245-1/2019.

magántanár, a Kir. Magyar Természettudományi Társulat választmányának tagja és élettani szakosztályának volt alelnöke; a Signum Laudis (a kardokkal), a koronás arany érdemkereszt és a Károly-csapatkereszt tulajdonosa. Főiskolai ny. r. tanárrá kineveztetett 1929. július 23-án, egyetemi ny. r. tanárrá 1934. július 18-án.

Guoth Gy. Endre, állatorvos, állatorvostudományi doktor, a sebészet és szemészet ny. r. tanára, az Országos Állategészségügyi Tanács rendkívüli tagja. Főiskolai ny. r. tanárrá kineveztetett 1930. augusztus 30-án, egyetemi ny. r. tanárrá 1934. július 18-án.

Kotlán Sándor, állatorvos, állatorvostudományi doktor, az állattan és parasitologia ny. r. tanára, az Országos Állategészségügyi Tanács rendkívüli tagja, az Állatorvosi Tisztivizsga-Bizottságnak tagja, az Állandó Nemzetközi Parasitologiai Bizottság jegyzője, a washingtoni Helminthological Society külföldi levelező tagja; a Magyar Országos Állatorvos-Egyesület folyóiratainak szerkesztője, a Signum Laudis (a kardokkal) és a koronás arany érdemkereszt (a kardokkal) tulajdonosa. Főiskolai ny. rk. tanárrá kineveztetett 1929. december 5-én, egyetemi ny. rk. tanárrá 1934. július 18-án, egyetemi ny. r. tanárrá 1935. július 6-án.

Mócsy János, állatorvos, állatorvostudományi doktor, a belorvostan ny. r. tanára, a Szt. István Akadémia tagja, a Magyar Tudományos Akadémia levelező tagja, az Orsz. Állategészségügyi Tanács r. tagja, az Állatorvosi Tisztivizsga-Bizottság tagja, a Magyar Országos Állatorvos-Egyesület elnöke, a Magyar Dermatológiai Társaság levelező tagja, az arany érdemkeresztnek (a vitézségi érem szalagján) és a hadiékítményes háborús emlékéremnek tulajdonosa. Egyetemi ny. rk. tanárrá kineveztetett 1936. augusztus 18-án, ny. r. tanárrá 1940. október 19-én.

Nyilvános rendkívüli tanár:

Sályi Gyula, állatorvos, állatorvostudományi doktor, a kórbonctan és kórszövettan ny. rk. tanára, az Állatorvosi Tisztivizsga-Bizottság tagja. Ny. rk. tanárrá kineveztetett 1941. október 18-án.

V. Közgazdaságtudományi Kar.

Dékán: ***Fülei-Szántó Endre.*** (l. alább.)

A) Közgazdasági és kereskedelmi osztály.

Nyilvános rendes tanárok:

Erődi-Harrach Béla, pénzügyi fogalmazói szakvizsgát tett jog- és államtudományi doktor, a közgazdaságtan és szociálpolitika ny. r. tanára, a Kir. M. Tudományegyetemi Közgazdaságtudományi Karnak az 1926/27. tanévben volt dékánja, volt nemzetgyűlési és országgyűlési képviselő, az Országos M. Kir. Gazdasági Szaktanárvizsgáló Bizottság, az Országos Katoli-

© OEE Wagner Károly Erdészeti Digitális Szakkönyvtár 2019. Támogató: Agrárminisztérium szerz.sz.: EGF/245-1/2019.

kus Oktatási Tanács és a Magyar Statisztikai Társaság tagja, az Országos Szociálpolitikai Intézet alapítványi igazgatója, a Magyar Társadalompolitikai Társaság alelnöke, a World Narcotic Defense Association (Genf) igazgatótanácsának tagja, a Nemzetközi Munkaügyi Hivatal (Genf) Szakértő Bizottságának tagja, a Szociális Szemle szerkesztője, Kismarja (Bihar m.) község díszpolgára. Egyetemi ny. r. tanárrá kineveztetett 1919. december 30-án.

Vonház István, okl. középiskolai tanár, bölcsészettudományi doktor, a német nyelvű kereskedelmi enciklopédia és a német kereskedelmi nyelv ny. r. tanára, a Kir. Tudományegyetemi Közgazdaságtudományi Karnak az 1933/34. tanévben volt dékánja, az Országos M. Kir. Gazdasági Szaktanárvizsgáló Bizottság tagja, a M. Kir. József Nádor Műegyetem közgazdaságtudományi kara nyelvi tanfolyamainak igazgatója. Egyetemi ny. rk. tanárrá kineveztetett 1919. december 30-án, ny. r. tanárrá 1924. március 6-án.

Lóczy Lajos (lóczi), bölcsészettudományi doktor, a közgazdasági geológia ny. r. tanára, a M. Kir. József Nádor Műegyetem közgazdaságtudományi kara gazdasággeológiai intézetének vezetője, a Kir. M. Pázmány Péter-Tudományegyetem bölcsészeti karán a „Tektonikai geológia" magántanára, a Szent István Akadémia rendes tagja, az Országos Természettudományi Tanács, az Országos Természetvédelmi Tanács és az Országos Ösztöndíjtanács kinevezett tagja, a Balatoni Társaság tudományos osztályának elnöke, az Állandó Központi Talajjavító Bizottság és az Országos Iparügyi Tanács tagja, az Országos Természetvédelmi Tanács végrehajtó bizottságának, a Magyar-Német Társaság nagyválasztmányának tagja, a M. Kir. Földtani Intézet igazgatója, a Magyar Földrajzi Társaságnak, a Magyarhoni Földtani Társulatnak, Kir. Magyar Természettudományi Társulatnak és hidrológiai szakosztályának, valamint a Barlangkutató Társaságnak választmányi tagja. Egyetemi ny. rk. tanárrá kineveztetett 1923. május 15-én, egyetemi ny. r. tanárrá 1926. március 11-én.

Imre Sándor, okl. középiskolai tanár, bölcsészettudományi doktor, a pedagógia ny. r. tanára, a M. Kir. József Nádor Műegyetem e. i. rektora, közgazdaságtudományi karának az 1937/38. tanévben volt dékánja s az 1938/39. tanévben prodékánja, az Országos M. Kir. Gazdasági Szaktanárvizsgáló Bizottság elnöke és tagja, az Országos Gyakorlati Közigazgatási Vizsgabizottság, az Országos Közoktatási Tanács, az Országos Gazdasági Szakoktatási Tanács Tanulmányi Bizottsága, a budapesti Horthy Miklós Kollégium igazgatótanácsa, a Gazdasági Szaktanárképző Intézet igazgatótanácsa és az Országos Felsőoktatási Tanács tagja, a kolozsvári ref. gimnázium volt tanára, a budapesti Állami Polgári Iskolai Tanárképző Intézet volt tanára és igazgatója, volt m. kir. vallás- és közoktatásügyi miniszter és államtitkár, volt egyetemi magántanár 1904 óta a kolozsvári, majd 1912 óta a budapesti tudományegyetemen, a M. Kir. Ferenc József-Tudományegyetem volt ny. r. tanára és bölcsészettudományi karának volt dékánja. Egyetemi ny. tanárrá kineveztetett 1925 január 31-én, a M. Kir. József Nádor Műegyetemre ny. r. tanárrá 1934. július 18-án.

© OEE Wagner Károly Erdészeti Digitális Szakkönyvtár 2019. Támogató: Agrárminisztérium szerz.sz.: EGF/245-1/2019.

Kuntner Róbert, okl. kereskedelmi iskolai tanár, közgazdaságtudományi doktor, a kereskedelmi üzemgazdaságtan ny. r. tanára, a M. Kir. József Nádor Műegyetem kögazdaságtudományi karának az 1939/40. tanévben volt dékánja, hites törvényszéki könyvszakértő, hites könyvvizsgáló, a Hites Könyvvizsgálókat Képesítő Bizottság társelnöke, az Országos M. Kir. Gazdasági Szaktanárvizsgáló Bizottság ügyvezető alelnöke, a Magyar Hites Könyvvizsgálók Egyesületének alelnöke, az Országos Közoktatási Tanácsnak, az Országos Társadalombiztosítási Szakvizsgabizottságnak, a Biztosításmatematikai Szakértői Szakvizsgabizottságnak, valamint a Biztosítási Szaktanácsnak, a II. számú Országos Döntőbizottságnak tagja, a kolozsvári és a budapesti Kereskedelmi Akadémia volt tanára, a pozsonyi felsőkereskedelmi iskola volt igazgatója, a Pénzintézeti Központ volt főrevizora. Egyetemi ny. rk. tanárrá kineveztetett 1934. július 18-án, ny. r. tanárrá 1935. július 6-án.

Fülei-Szántó Endre, okl. ügyvéd, jog- és államtudományi doktor, miniszteri osztályfőnök, a kereskedelmi és váltójog ny. r. tanára, a M. Kir. József Nádor Műegyetem közgazdaságtudományi karának 1941/42. tanévi dékánja, a budapesti Kir. M. Pázmány Péter-Tudományegyetem jog- és államtudományi karának magántanára, az Orsz. M. Kir. Gazdasági Szaktanárvizsgáló Bizottság, a Szerzői Jogi Szakértő Bizottság, az Egységes Gyakorlati Közigazgatási Vizsga Vizsgálóbizottságának, a Biztosításügyi Gyakorlati Közigazgatási Szakvizsgabizottságnak, valamint a Gazdasági Szaktanárképző Intézet igazgatótanácsának kinevezett tagja, a Nemzetközi Jogászkamara Magyar Csoportja igazgatóválasztmányának tagja, a Turul Szövetség primus magistere, a Széchenyi István Bajtársi Egyesület magistere, az Egyetemi Énekkarok (Műegyetemi Énekkar) tanárelnöke, a Közgazdaságtudományi Társaság igazgató-választmányának, a Magyar Külügyi Társaság elnöki tanácsának, a Julián Iskola-Egyesület választmányának, a Magyar-Német Társaság nagyválasztmányának tagja, a Magyar Turáni Társaság alelnöke, a Finn-Ugor Kultúrkongresszusok állandó Magyar Bizottságának tagja, a Magyar-Finn Társaság választmányának tagja, a Magyar-Észt Társaság társelnöke és Jogi Szakosztályának elnöke, a Magyar-Nippon Társaság elnöki tanácsának, a Magyar Dalosegyesületek Országos Szövetségének országos ü.-v. elnöke, az Országos Nemzeti Club tagja, az Országos Magyar Sajtókamara tagja, a kormányzói elismerés (Signum Laudis), a Magyar Érdemrend tisztikeresztjének, a német Sas-rend I. o. érdemrend-keresztjének, a finn Fehér Rózsa-rend középkeresztjének, az észt Fehércsillag-rend középkeresztjének, a lengyel Polonia Restituta-rend parancsnoki keresztjének, az arany érdemkeresztnek (a vitézségi érem szalagján), a Károly-csapatkeresztnek, a háborús emlékéremnek (a kardokkal) tulajdonosa. Egyetemi ny. r. tanárrá kineveztetett 1939. július 30-án.

Huszár Géza, okl. középiskolai és felsőkereskedelmi iskolai tanár, a közgazdasági tudományok „sub auspiciis Gubernatoris" doktora, a kereskedelmi és politikai számtan és biztosításmatematika ny. r. tanára, a Gazdasági Szaktanárképző Intézet ügyvezető alelnöke, az Országos M. Kir.

© OEE Wagner Károly Erdészeti Digitális Szakkönyvtár 2019. Támogató: Agrárminisztérium szerz.sz.: EGF/245-1/2019.

Gazdasági Szaktanárvizsgáló Bizottság tagja, az Első Magyar Általános Biztosító Társaság életosztályának volt igazgatója, a Biztosítási Szaktanács tagja, elismert biztosításmatematikai szakértő, a Magyar Biztosítástudományi Társaság főtitkára, a Magyar Biztosítástudományi Szemle főszerkesztője. Egyetemi ny. rk. tanárrá kineveztetett 1940. január 24-én; ny. r. tanárrá 1940. december 30-án.

Nyárády József, okl. felsőkereskedelmi iskolai tanár, közgazdaságtudományi doktor, a bank- és kereskedelemtechnika ny. r. tanára. Egyetemi ny. r. tanárrá kineveztetett a kolozsvári M. Kir. Ferenc József-Tudományegyetemhez 1940. október 19-én, a M. Kir. József Nádor Műegyetemhez 1940. december 30-án.

Deér József, bölcsészettudományi doktor, a magyar történelem ny. r. tanára. Egyetemi ny. r. tanárrá kineveztetett a kolozsvári M. Kir. Ferenc József-Tudományegyetemhez 1940. október 19-én, a M. Kir. József Nádor Műegyetemhez 1940. december 30-án.

Báró Villani Lajos, bölcsészettudományi doktor, az olasz műveltség és gazdaságpolitika ny. r. tanára, rendkívüli követ és meghatalmazott miniszter. A Ferenc József-rend lovagkeresztjének a katonai érdemkereszt szalagján, az olasz Szent Móric- és Lázár-rend középkeresztjének, több más bel- és külföldi rendjelnek tulajdonosa. A Magyar Irodalmi Társaság tagja, a Korvin Mátyás magyar-olasz társaság alelnöke, a Magyar Külügyi Társaság elnöki tanácsának tagja, az Országos Gazdasági Szaktanárvizsgáló Bizottság tagja. Egyetemi ny. r. tanárrá 1940. december 30-án nevezték ki.

B) Közigazgatási Osztály.

Nyilvános rendes tanárok:

Heller Farkas, államtudományi doktor, a nemzetgazdaságtan és pénzügytan ny. r. tanára, az alkalmazott közgazdaságtan és szociálpolitika volt ny. rk. tanára, a M. Kir. József-Műegyetem gépészmérnöki osztályának az 1927/28—1928/29. tanévekben, közgazdasági osztályának pedig az 1920/21—1922/23., valamint az 1925/26—1926/27. tanévekben volt dékánja, a M. Kir. József Nádor Műegyetem közgazdaságtudományi karának az 1934/35. tanévben volt dékánja, a Ferenc József-rend lovagja, a Corvin-koszorú, a Magyar Érdemrend középkeresztjének a csillaggal és a Signum Laudis tulajdonosa, a Magyar Tudományos Akadémia rendes tagja, a Szent István Akadémia rendes tagja, az Országos Kartellbizottság elnöke, az Országos Ösztöndíjtanács alelnöke, az Országos Felsőoktatási Tanács, az Országos Közoktatási Tanács, az Országos Statisztikai Tanács, a Biztosítási Szaktanács, az Országos M. Kir. Gazdasági Szaktanárvizsgáló Bizottság és a Gazdasági Szaktanárképző Intézet igazgatótanácsának tagja, a Schlesische Gesellschaft für Vaterländische Kultur levelező tagja, a Közgazdasági Szemle szerkesztője, a Magyar Társadalomtudományi Társulat és a Debreceni gróf Tisza István Tudományos Társaság tiszteleti tagja, a Magyar Közgazdasági Társaság alelnöke. Műegyetemi ny. rk. tanárrá kineveztetett 1914. február 27-én, ny. r. tanárrá 1917. január 30-án.

© OEE Wagner Károly Erdészeti Digitális Szakkönyvtár 2019. Támogató: Agrárminisztérium szerz.sz.: EGF/245-1/2019.

Bud János, államtudományi doktor, m. kir. titkos tanácsos, a gazdaságpolitika ny. r. tanára, a M. Kir. József-Műegyetem közgazdasági osztályának az 1933/34. tanévben volt dékánja, volt m. kir. közélelmezési, pénzügyi, közgadasági és kereskedelemügyi miniszter, Kir. M. Pázmány Péter tudományegyetemi c. rk. tanár, volt országgyűlési képviselő, az Orsz. Felsőoktatási Tanács, az Orsz. M. Kir. Gazdasági Szaktanárvizsgáló Bizottság, az Orsz. Közlekedési Bizottság, az Orsz. Iparügyi Tanács alelnöke, ugyane Tanács energiagazdasági szakosztályának elnöke, az Orsz. Statisztikai Tanács, a Szerzői Jogi Szakértő Bizottság és az Energia-Világkonferencia Magyar Nemzeti Bizottságának tagja, a Magyar Közgazdasági Társaság igazgatóválasztmányi tagja, a Magyar Jogász-Egylet választmányi tagja, az Országos Magyar Gazdasági Egyesület adó- és pénzügyi bizottságának elnöke, az I. o. Magyar Érdemkereszt, a teljes elismerés, a II. o. polgári hadi érdemkereszt, a háborús emlékérem, a görög Phönix-rend és az olasz nagykoronarend tulajdonosa. Műegyetemi ny. r. tanárrá kineveztetett 1920. június 18-án, m. kir. közélelmezési miniszterré 1922. október 17-én, m. kir. pénzügyminiszterré 1924. november 15-én, m. kir. közgazdasági miniszterré 1928. október 5-én, m. kir. kereskedelemügyi miniszterré 1929. augusztus 31-én. Tanszékét újból elfoglalta 1931. szeptember 8-án.

Laky Dezső (alistáli), államtudományi doktor, m. kir. titkos tanácsos, volt m. kir. közellátási miniszter, az alkalmazott közgazdaságtan és statisztika ny. r. tanára, a M. Kir. József-Műegyetem közgazdasági osztályának az 1927/28—1929/30. tanévekben volt dékánja, a M. Kir. József Nádor-Műegyetem közgazdaságtudományi karának az 1936/37. tanévben volt dékánja, országgyűlési képviselő, a Magyar Tudományos Akadémia levelező tagja, az Institut International de Statistique tagja, a minisztérium által szervezett Gazdasági Tanács tagja, ill. szakosztályi elnöke, az Országos Felsőoktatási Tanács és az Országos Gazdasági Szaktanárvizsgáló Bizottság tagja, a Biztosítási Szaktanács tagja, a M. Kir. Kúria körében szervezett kartell-bíróság ülnöktagja, a Magyar Statisztikai Társaság tiszteleti tagja, a Magyar Közgazdasági Társaság és a Magyar Társadalomtudományi Társulat választmányi tagja, a pozsonyi M. Kir. Erzsébet-Tudományegyetem jog- és államtudományi karán a „Népességi statisztika" magántanára, a szegedi M. Kir. Ferenc József-Tudományegyetem volt ny. r. tanára s jog- és államtudományi karának az 1925/26. tanévben volt dékánja, az árellenőrzésnek az 1938. és 1939. években országos kormánybiztosa, volt miniszteri osztálytanácsos a M. Kir. Központi Statisztikai Hivatalban, a Magyar Érdemrend középkeresztjének, a kormányzói elismerésnek (Signum Laudis) és a II. oszt. polgári érdemkeresztnek tulajdonosa. Egyetemi ny. r. tanárrá kineveztetett a szegedi M. Kir. Ferenc József-Tudományegyetemre 1921. szeptember 22-én, műegyetemi ny. r. tanárrá 1926. március 23-án.

Egyed István, az államtudományok „sub auspiciis Regis" doktora, jogtudományi doktor, a közigazgatási jog ny. r. tanára, a M. Kir. József Nádor Műegyetem közgazdaságtudományi karának az 1938/39. tanévben

© OEE Wagner Károly Erdészeti Digitális Szakkönyvtár 2019. Támogató: Agrárminisztérium szerz.sz.: EGF/245-1/2019.

volt dékánja, volt kir. ítélőtáblai bíró, az Országos Gyakorlati Közigazgatási Vizsgabizottság elnökhelyettese, az Országos Felsőoktatási Tanács tagja, az Országos M. Kir. Gazdasági Szaktanárvizsgáló Bizottságnak, a Gazdasági Szaktanárképző Intézet igazgatótanácsának, a Statisztikai Szakvizsgálati Bizottságnak és a Budapesti Mérnöki Kamara állandó választott bíróságának tagja, a Szent István Akadémia rendes tagja, az Országgyűlés Felsőházának póttagja, az Actio Catholica országos elnökségének tanácsosa, a Magyar Nemzeti Diákszövetség tanárelnöke, a Magyar Nemzeti Klub főtitkára, az Országos Családvédelmi Szövetség szakosztályelnöke. Egyetemi ny. rk. tanárrá kineveztetett 1927. január 31-én, ny. r. tanárrá 1928. augusztus 25-én.

Báró Kaas Albert, jog- és államtudományi doktor, a közjog és összehasonlító államjog ny. r. tanára, a M. Kir. József Nádor Műegyetem közgazdaságtudományi karának 1940/41. tanévi dékánja és e. i. prodékánja, az Országgyűlés Felsőházának tagja, Pest-Pilis-Solt-Kiskun vármegye törvényhatósági bizottsági tagja, a Johannita-rend tiszteletbeli lovagja, a Nemzetvédelmi Kereszt tulajdonosa, a Pestmegyei Alsó Evangélikus Egyházmegye felügyelője, a Tisza-Szamosközi Ármentesítő és Belvízszabályozó Társulat miniszteri biztosa. Egyetemi ny. rk. tanárrá kineveztetett 1927. január 31-én, ny. r. tanárrá 1929. január 4-én.

Kováts Ferenc, államtudományi doktor, a magyar gazdaságtörténet és történeti segédtudományok ny. r. tánára, képesített törvényhatósági levéltárnok, a Magyar Tudományos Akadémia levelező tagja és 1939. évi Chorin Ferenc-jutalom kitüntetettje, az Országos M. Kir. Gazdasági Szaktanárvizsgáló Bizottság tagja, több belföldi és külföldi tudományos társulat tagja, a volt pozsonyi és ezidőszerint pécsi M. Kir. Erzsébet-Tudományegyetem, valamint a szegedi M. Kir. Ferenc József-Tudományegyetem volt ny. r. tanára, ez utóbbi egyetemnek az 1930/31. tanévben volt rektora, a II. oszt. Magyar Érdemkereszt tulajdonosa. Tudományegyetemi ny. r. tanárrá kineveztetett a pozsonyi tudományegyetemre 1914. augusztus 28-án, a szegedi tudományegyetemre 1921. december 21-én, a M. Kir. József Nádor Műegyetemre 1934. július 18-án.

Márffy Ede (szentkirályszabadjai), az államtudományok „sub auspiciis Regis" doktora, a közigazgatástan és pénzügyi jog ny. r. tanára, a debreceni M. Kir. Tisza István-Tudományegyetemen a magyar közigazgatási jog és pénzügyi jog volt ny. r. tanára, a budapesti Kir. M. Pázmány Péter-Tudományegyetem magántanára, az Országos Felsőoktatási Tanács tagja, az Országos Gyakorlati Közigazgatási Vizsgabizottság tagja, emléklapos m. kir. honvédtüzérszázados, a III. oszt. katonai érdemkereszt, az ezüst és a bronz Signum Laudis, a Károly-csapatkereszt, a háborús emlékérem a kardokkal és sisakkal és az Osztrák Háborús Emlékérem tulajdonosa. Tudományegyetemi ny. rk. tanárrá kineveztetett 1914. augusztus 18-án, ny. r. tanárrá 1918. július 10-én, a M. Kir. József Nádor Műegyetemre 1934. július 18-án.

© OEE Wagner Károly Erdészeti Digitális Szakkönyvtár 2019. Támogató: Agrárminisztérium szerz.sz.: EGF/245-1/2019.

Mártonffy Károly, a jog- és államtudományok doktora, a közszolgálati jog ny. r. tanára, miniszteri tanácsos, a vallás- és közoktatásügyi minisztérium egyetemi ügyosztályának főnöke, a belügyminisztériumban működő Közigazgatás-racionalizálási Bizottság vezetője, az Országos Gyakorlati Közigazgatási Vizsgabizottságnak ügyvezető titkára, megszervezője és vezetője a közigazgatási továbbképző tanfolyamoknak, az Országos Felsőoktatási Tanács és a Horthy Miklós Jubileumi Alapítvány kuratóriumának ügyvezető igazgatója, a kardokkal díszített bronz katonai érdeméremnek, a II. osztályú ezüst vitézségi éremnek, a Károly-csapatkeresztnek és a legfelsőbb elismerést jelképező bronzéremnek tulajdonosa. Egyetemi ny. r. tanárrá kineveztetett 1940. évi december 30-án.

Rónai András, okl. közgazda, közgazdaságtudományi doktor, a politikai földrajz ny. r. tanára. Az Államtudományi Intézet igazgatója, az Országos Magyar Közgazda Testület elnöke, a Magyar Társadalomtudományi Társulat alelnöke, a Magyar Földrajzi Társaság választmányi tagja, a Magyar Statisztikai Társaság tagja. Egyetemi ny. r. tanárrá kineveztetett 1940. december 30-án.

---

2. Helyettes tanárok.

Mérnöki és építészmérnöki kar.

Abody (Anderlik) Előd dr., a mechanikai tanszék adminisztrátora és helyettes tanára (l. ny. r. tanároknál).

Barta József dr., okl. mérnök, műszaki doktor, miniszteri műszaki tanácsos, magántanár, helyettes tanár a mechanikai tanszéken.

Laszgallner Oszkár, a szabadkézi rajzi tanszék helyettes tanára (l. beosztott középisk. tanároknál).

Méhes György dr., az I. sz. hídépítéstani tanszék helyettes tanára (l. adjunktusoknál).

Szily József dr. (nagyszigethi), a II. sz. vízépítéstani tanszék helyettes tanára (l. ny. rk. tanároknál).

vitéz Vásárhelyi Boldizsár dr., kereskedelem- és közlekedésügyi miniszteri műszaki tanácsos, az út- és vasútépítéstani tanszék helyettes tanára.

© OEE Wagner Károly Erdészeti Digitális Szakkönyvtár 2019. Támogató: Agrárminisztérium szerz.sz.: EGF/245-1/2019.

Gépész- és vegyészmérnöki kar.

vitéz Lányi Béla dr., c. rk. tanár, műegyetemi adjunktus, a kémiai technológiai tanszék helyettes tanára (l. c. rk. tanároknál).

Muttnyánszky Ádám, a műszaki mechanikai tanszék helyettes tanára (l. adjunktusoknál).

Nyul Gyula dr., a kémiai technológiai tanszék helyettes tanára (l. magántanároknál).

Szücs Adolf Endre dr., a II. sz. matematikai tanszék helyettes tanára (l. beosztott középisk. tanároknál).

Bánya-, kohó- és erdőmérnöki kar.

Bánya- és kohómérnöki osztály.

Diószeghy Dániel dr., a tüzelés- és anyagvizsgálattani tanszék helyettes tanára (l. magántanároknál).

Ulbrich Hugó, nyug. áll. vasgyári műszaki főtanácsos és h. gyárigazgató, helyettes tanár a kohógéptani tanszéken.

Erdőmérnöki osztály.

vitéz Bokor Rezső dr., helyettes tanár az erdőhasználattani tanszéken (l. c. rk. tanároknál).

Mezőgazdasági és állatorvosi kar.

Mezőgazdasági osztály.

Szabó Zoltán dr., kir. magyar Pázmány Péter-tudományegyetemi ny. r. tanár, a gazdasági növénytani tanszék helyettes tanára. VIII., Ludoviceum-u. 4.

Állatorvosi osztály.

Doby Géza dr., az általános kémiai tanszék helyettes tanára (l. ny. r. tanároknál).

Kovács Jenő dr., állatorvos, a gyógyszertani és méregtani tanszék helyettes tanára. XIV., Tábornok-u. 2.

Közgazdaságtudományi kar.

Közgazdasági és kereskedelmi osztály.

Vonház István dr., a francia kereskedelmi enciklopédia és francia kereskedelmi nyelvi tanszék helyettes tanára (l. ny. r. tanároknál).

Schweng Lóránt dr., az alkalmazott közgazdasági és statisztikai tanszék helyettes tanára az I. félévben (l. ft. adjunktusoknál).

© OEE Wagner Károly Erdészeti Digitális Szakkönyvtár 2019. Támogató: Agrárminisztérium szerz.sz.: EGF/245-1/2019.

3. Címzetes rendkívüli tanárok.

Mérnöki és építészmérnöki kar.

Mérnöki Osztály.

Bogdánfy Ödön, okl. mérnök, műegyetemi c. rk. tanár, volt műegyetemi magántanár, ny. h. államtitkár. Műegyetemi rk. tanári címet kapott 1916. április 14-én. XII., Bernáth Géza-u. 15.

Bauer Mihály, okl. középiskolai tanár, műegyetemi c. rk. tanár, az „Analitikai számelmélet és függvénytan" című tárgykör magántanára. Magántanári képesítése megerősíttetett 1909. május 18-án, műegyetemi rk. tanári címet kapott 1918. június 18-án.

Szesztay László, okl. mérnök, műegyetemi c. rk. tanár, a „Pályaudvarok és pályaudvari berendezések" című tárgykör volt magántanára. Műegyetemi rk. tanári címet kapott 1922. május 16-án. XI., Kelenhegyi-út 23/a.

Barthos Andor (szigethi), műegyetemi c. rk. tanár, jog- és államtudományi doktor, cs. és kir. kamarás, volt h. államtitkár, a „Magyar vasúti jog" című tárgykör magántanára, volt nemzetgyűlési képviselő és országgyűlési képviselő, Olcsvaapáti és Kántorjánosi községek, továbbá Kocsord, Nagyecsed és Fábiánháza nagyközségek díszpolgára, a II. oszt. polgári hadi érdemkereszt tulajdonosa. Magántanári képesítése megerősíttetett 1910. május 26-án, műegyetemi rk. tanári címet kapott 1928. március 10-én.

Sabathiel Richárd dr., okl. mérnök, egyetemi c. rk. tanár, volt műegyetemi magántanár. Egyetemi rk. tanári címet kapott 1937. augusztus 10-én. XI., Budafoki-út 41/b.

Építészmérnöki Osztály,

Schauschek Árpád, műegyetemi c. rk. tanár, nyug. középiskolai igazgató, a Kir. Iparművészeti Iskola volt r. tanára, az Orsz. Közoktatási Tanács volt tagja, a Nemzeti Munkavédelem díszjelvénnyel kitüntetett tagja; a II. ker. E. Keresztény Nemzeti Liga osztály-alelnöke. Műegyetemi rk. tanári címet kapott 1901. október 5-én. II., Batthyány-u. 65. Meghalt 1942. június 1.

Fertig Vilmos, műegyetemi c. rk. tanár, a budapesti IV. ker. főreáliskola c. igazgatója. Műegyetemi rk. tanári címet kapott 1922. május 16-án. XI., Hegyalja-út 6.

Kismarty-Lechner Jenő, okl. építész, műszaki doktor, műegyetemi c. rk. tanár, az Orsz. Magyar Kir. Képzőművészeti Főiskola rendes tanára, m. kir. kormányfőtanácsos, a Signum Laudis, a Magyar Corvin-koszorú és a bolgár „Mérite Civile" rendjel tisztikeresztjének tulajdonosa, az Orszá-

© OEE Wagner Károly Erdészeti Digitális Szakkönyvtár 2019. Támogató: Agrárminisztérium szerz.sz.: EGF/245-1/2019.

gos Irodalmi és Művészeti Tanács tiszteleti tagja, az Országos M. Kir. Rajztanárvizsgáló Bizottság beltagja, a Magyar Mérnök- és Építész-Egylet alapító tagja, a Turáni Társaság elnöki bizottságának tagja, a Kisfaludy-Társaság alapító tagja, a Lechner Ödön Társaság építészelnöke, több tudományos, művészeti és társadalmi egyesület tagja, „A renaissance és barokk építőművészet Magyarországon" című tárgykör magántanára. Magántanári képesítése megerősíttetett 1918. június 27-én, műegyetemi rk. tanári címet kapott 1923. június 23-án.

Szmodits Hildegárd, okl. középiskolai tanár, gimnáziumi igazgató, középiskolai tanulmányi felügyelő, bölcsészettudományi doktor, egyetemi c. rk. tanár, műegyetemi adjunktus, a „Matematika" meghívott szakelőadója és a „Projektív geometria" című tárgykör magántanára. Magántanári képesítése megerősíttetett a volt M. Kir. József-Műegyetemen 1927. július 31-én, a M.Kir. József Nádor Műegyetemen 1935. október 5-én, egyetemi rk. tanári címet kapott 1939. március 1-én.

Medgyaszay István, okl. építész, egyetemi c. rk. tanár, az „Előadások a népművészet köréből" című tárgykör magántanára, az Országos Irodalmi és Művészeti Tanács tagja, a Kisfaludy-Társaság Greguss-díjának, a párizsi Société des Artistes Francais Médaille-jának és a II. oszt. Magyar Érdemkeresztnek tulajdonosa. Magántanári képesítése megerősíttetett a volt M. Kir. József-Műegyetemen 1927. július 31-én, a M. Kir. József Nádor Műegyetemen 1935. október 5-én, egyetemi rk. tanári címet kapott 1939. augusztus 9-én.

Gépész- és vegyészmérnöki kar.

Gépészmérnöki Osztály.

nemes Hoór-Tempis Móric, bölcsészettudományi doktor, műegyetemi c. rk. tanár, az „Elektrotechnikai fizika alapelvei" és „Energiagazdaságtan" című tárgykör magántanára, a Magyar Tudományos Akadémia r. tagja, a Magyar Vöröskereszt érdemrendjének tulajdonosa, a Millenniumi Nagyérem (jeles tudományos működéséért) tulajdonosa, az Energia-Világkonferencia Magyar Nemzeti Bizottságának tagja, a Schweizerische Wasserwirtschaftsverband tagja, Budapest szfőv. új erőművének ügyében alakított Építési Bizottság tagja, a Fejérvármegyei Villamossági R.-T. igazgatóságának tagja, a Budapesti Mérnöki Kamara tagja. Magántanári képesítése megerősíttetett 1894. március 6-án, műegyetemi rk. tanári címet kapott 1900. november 1-én.

Thiering Oszkár, okl. gépészmérnök, műszaki doktor, műegyetemi c. rk. tanár, ny. iparoktatási kir. főigazgató, a Ferenc József-rend lovagja, a II. oszt. polgári hadiérem tulajdonosa, az Iparoktatási Tanács v. tagja, „A szövőgépek szerkezete és üzeme" c. tárgykör magántanára. Magántanári képesítése megerősíttetett 1913. január 9-én, műegyetemi rk. tanári címet kapott 1922. május 16-án.

© OEE Wagner Károly Erdészeti Digitális Szakkönyvtár 2019. Támogató: Agrárminisztérium szerz.sz.: EGF/245-1/2019.

Sasvári Géza, okl. gépészmérnök, műszaki doktor, műegyetemi c. rk. tanár, a „Szivattyú- és turbinatelepek" c. tárgykör magántanára. Magántanári képesítése megerősíttetett 1919. május 15-én, műegyetemi rk. tanári címet kapott 1932. június 2-án.

Schleicher Aladár, okl. kohómérnök, bölcsészettudományi doktor, m. kir. bányaügyi főtanácsos, nyug. m. kir. főbányatanácsos, műegyetemi c. rk. tanár, a „Metallográfia" c. tárgykör magántanára. Magántanári képesítése megerősíttetett 1919. május 31-én, műegyetemi rk. tanári címet kapott 1932. június 2-án.

König Dénes, bölcsészettudományi doktor, műegyetemi c. rk. és intézeti tanár, a „Nomographia analysis situs és halmazelmélet" c. tárgykör magántanára. Az Eötvös Lóránd Matematikai és Fizikai Társulat titkára, a Matematikai és Fizikai Lapok szerkesztője. Magántanári képesítése megerősíttetett 1911. május 12-én, műegyetemi rk. tanári címet kapott 1932. szeptember 21-én.

Szűcs Adolf Endre, okl. középiskolai tanár, bölcsészettudományi doktor, a műegyetemhez beosztott állami középiskolai rendes tanár, egyetemi c. rk. tanár, a „Valós differenciálegyenletek és variációszámítás" című tárgykör magántanára. Magántanári képesítése megerősíttetett a volt M. Kir. József-Műegyetemen 1913. december 21-én, a M. Kir. József Nádor Műegyetemen 1935. október 16-án, egyetemi rk. tanári címet kapott 1936. szeptember 4-én.

Schrodt István, okl. gépészmérnök, okl. középiskolai és okl. felsőkereskedelmi iskolai tanár, bölcsészettudományi és műszaki doktor, egyetemi c. rk. tanár, a török köztársaság istanbuli Yüksek Mühendis Mektebi műegyetem tanára, nyug. kir. mértékügyi főfelügyelő, „A technikai hőtan fejezetei" című tárgykör magántanára. Magántanári képesítése megerősíttetett a volt M. Kir. József-Műegyetemen 1926. július 5-én, a M. Kir. József Nádor Műegyetemen 1935. október 16-án, egyetemi rk. tanári címet kapott 1936. szeptember 4-én. Istanbul Ayar Pasa Molla Bayere 32 Molla Palas Ap.

Vér Tibor, okl. gépészmérnök, műszaki doktor, egyetemi c. rk. tanár, miniszteri tanácsos, a M. Kir. Technológiai és Anyagvizsgáló Intézet, az Állami Gépjárművezetőképző Tanfolyam és az Országos Autókísérleti Állomás igazgatója, a Budapesti Mérnöki Kamara alelnöke, a Nemzeti Önállósítási Tanács tagja, a „Hungária" Magyar Technikusok Egyesületének dominustanácstagja és volt primusa, a Mérnöki Továbbképző Intézet Tanácsának tagja, az Árellenőrzés Országos Kormánybiztosa által szervezett Véleményező Bizottság alelnöke és tagja, az Anyaggazdálkodás Fémipari Bizottságának elnöke, az Ipartanács közszállítási csoportjának előadója, a Magyar Anyagvizsgálók Egyesületének alelnöke, a Magyar Mérnök- és Építész-Egylet választmányi tagja, a Műegyetemi Segélyegylet tiszteletbeli elnöke, az Anyagvizsgálók Nemzetközi Szövetségének rendes

© OEE Wagner Károly Erdészeti Digitális Szakkönyvtár 2019. Támogató: Agrárminisztérium szerz.sz.: EGF/245-1/2019.

tagja, az amerikai Sigma Xi Honor Society kutatótársaság rendes tagja, az angol Iron and Steel Institute és az Institute of Metals rendes tagja, az International Student Service kinevezett tagja, a „Főiskolai és Egyetemi Hallgatók Önkéntes Nemzeti Munkatáborainak Központi Bizottsága" kinevezett alelnöke, a „Mechanikai technológia" című tárgy meghívott szakelőadója, a „Válogatott fejezetek az anyagvizsgálat köréből" című tárgykör magántanára. Magántanári képesítése megerősíttetett a volt m. kir. József-műegyetemen 1931. november 27-én, a m. kir. József Nádor Műegyetemen 1935. október 16-án, egyetemi rk. tanári címet kapott 1941. szeptember 17-én.

Vegyészmérnöki Osztály.

Bittó Béla, bölcsészettudományi doktor, műegyetemi c. rk. tanár, a „Cukor- és zsírnemű vegyületek" c. tárgykör magántanára, a M. Kir. Szabadalmi Biróság ny. alelnöke. Magántanári képesítése megerősíttetett 1894. június 5-én, műegyetemi rk. tanári címet kapott 1913. augusztus 19-én.

Liffa Aurél, bölcsészettudományi doktor, műegyetemi c. rk. tanár, az „Elméleti kristallographia" c. tárgykör magántanára, m. kir. földtani intézeti ny. igazgató, gazdasági főtanácsos, m. kir. főbányatanácsos, a Magyarhoni Földtani Társulat volt elnöke, tiszteleti tagja és hidrológiai szakosztályának tagja. Magántanári képesítése megerősíttetett 1910. november 17-én, műegyetemi rk. tanári címet kapott 1922. május 16-án.

Vajdafy Aladár, okl. vegyészmérnök, műszaki doktor, m. kir. kormányfőtanácsos, műegyetemi c. rk. tanár, a „Robbantó-anyagok gyártása" c. tárgykör magántanára. Magántanári képesítése megerősíttetett 1919. július 12-én, műegyetemi rk. tanári címet kapott 1925. július 2-án.

Gimesi Nándor, okl. középiskolai tanár, bölcsészettudományi doktor, egyetemi c. rk. tanár, „A kolloidok technikai és biológiai alkalmazásai" című tárgy magántanára, tanügyi főtanácsos, középiskolai igazgató, tanulmányi felügyelő, ciszterci rendi áldozópap, a Ciszterci Rend Tanárképző Intézetében főiskolai tanár, a Szent István Akadémia, az Országos Közoktatási Tanács, az Oktatófilmbíráló Bizottság és az Országos Mozgóképvizsgáló Bizottság tagja, az Oktatófilmpedagógiai Bizottság tagja és elnöke, a Magyar Amatőrfilm-Szövetség örökös, alapító elnöke és tiszteleti tagja. Magántanári képesítése megerősíttetett 1926. július 6-án, egyetemi rk. tanári címet kapott 1937. április 14-én.

vitéz Lányi Béla dr., egyetemi c. rk. tanár, a „Technikai röntgenvizsgálatok" című tárgykör magántanára. Magántanári képesítése megerősíttetett a volt m. kir. József-műegyetemen 1931. november 26-án, a m. kir. József Nádor Műegyetemen 1935. október 16-án, egyetemi rk. tanári címet kapott 1939. május 5-én.

© OEE Wagner Károly Erdészeti Digitális Szakkönyvtár 2019. Támogató: Agrárminisztérium szerz.sz.: EGF/245-1/2019.

Bánya-, kohó- és erdőmérnöki kar.

Erdőmérnöki Osztály.

vitéz Bokor Rezső, okl. erdőmérnök, bölcsészettudományi doktor a göttingeni egyetemen, egyetemi c. rk. tanár, emléklapos c. utász főhadnagy, a kormányzói elismerés (Signum Laudis), az I. oszt. ezüst vitézségi érem, a bronz vitézségi érem, a Károly csapatkereszt, a Nemzetvédelmi Kereszt, a kardokkal és sisakkal diszített háborús emlékérem, az O. V. SZ. dicsérő elismerése tulajdonosa, a Soproni Nyári Egyetem igazgatója, Sopron vármegye és Sopron sz. kir. thj. város Vitézi Társadalmi Bizottságának elnöke, Sopron sz. kir. thj. város törvényhatósági bizottságának tagja, a Soproni Magyar Szövetség Nemzetpolitikai Szakosztályának elnöke, a „Nemzethűség" th. párt főtitkára, helyettes tanár az erdőhasználattani tanszéken, „A magyarországi szikes és homokos erdőtalajok bakteriológiája, különös tekintettel erdőgazdasági vonatkozásaira" című tárgykör magántanára. Magántanári képesítése megerősíttetett 1935. augusztus 6-án, egyetemi rk. tanári címet kapott 1942. június 19-én.

Mezőgazdasági és állatorvosi kar.

Mezőgazdasági Osztály.

Réthly Antal, bölcsészettudományi doktor, egyetemi c. rk. tanár, a M. Kir. Országos Meteorológiai és Földmágnességi Intézet vezetésével megbízott ny. igazgató, az Országos Természettudományi Tanács, a Szent István Akadémia, a Darányi Tudományos Társaság tagja, a Comité Météorologique International-ban Magyarországot képviselő tag, a „Éghajlattan (klimatológia)" című tárgykör magántanára és a „Gazdasági éghajlattan" meghívott szakelőadója. Magántanári képesítése megerősíttetett a volt Kir. Magyar Tudományegyetemi Közgazdaságtudományi Karon 1923. június 21-én, a m. kir. József Nádor Műegyetemen 1935. október 5-én, egyetemi rk. tanári címet kapott 1936. szeptember 4-én.

Ballenegger Róbert, bölcsészettudományi doktor, egyetemi c. rk. tanár, a „Talajtan" című tárgykör magántanára és a „Talajismerettan" meghívott szakelőadója. Magántanári képesítése megerősíttetett az „Agrogeologiai" című tárgykörből a volt m. kir. József Műegyetemen 1919. január 7-én, a „Talajtan" című tárgykörből a volt Kir. Magyar Tudományegyetemi Közgazdaságtudományi Karon 1924. május 30-án, a m. kir. József Nádor Műegyetemen 1935. október 5-én, egyetemi rk. tanári címet kapott 1936. szeptember 4-én.

Vitéz Bittera Miklós, okl. gazda, államtudományi doktor, egyetemi c. rk. tanár, m. kir. gazdasági főtanácsos, a magyaróvári M. kir. Gazdasági Akadémia rendes tanára, az Országos Gazdasági Szakoktatási Tanács tagja, felsőházi tag. „A talajerő fenntartása trágyázással„ és a „Növénytermesztési politika" című tárgykör magántanára. Magántanári képesítése megerősíttetett „A talajerő fenntartása trágyázással" című tárgy-

© OEE Wagner Károly Erdészeti Digitális Szakkönyvtár 2019. Támogató: Agrárminisztérium szerz.sz.: EGF/245-1/2019.

körre a volt Kir. Magyar Tudományegyetemi Közgazdaságtudományi Karon 1927. április 13-án, a M. Kir. József Nádor Műegyetemen 1935. október 5-én, míg a „Növénytermesztési politika" című rokontárgykörre 1939. november 28-án. Egyetemi rk. tanári címet kapott 1936. szeptember 9-én.

Augustin Béla, okl. gyógyszerész, bölcsészettudományi doktor, egyetemi c. rk. tanár, a Gyógynövény-Kísérleti Állomás nyug. c. főigazgatója, a budapesti Kir. M. Pázmány Péter-Tudományegyetem bölcsészeti karán a gyógynövények ismeretének magántanára, „A gyógy- és vegyipari növények természetrajza" című tárgykör magántanára. Magántanári képesítése megerősíttetett a volt Kir. Magyar Tudományegyetemi Közgazdaságtudományi Karon 1925. március 15-én, a M. Kir. József Nádor Műegyetemen 1935. október 5-én, egyetemi rk. tanári címet kapott 1938. június 1-én.

Hérics Tóth Jenő, okl. gyógyszerész, gyógyszerésztudományi doktor, vegyészmérnök, egyetemi c. rk. tanár, m. kir. gazdasági főtanácsos, nyug. m. kir. kísérletügyi főigazgató, a M. Kir. Erjedéstani Állomás nyug. igazgatója, a „A Magyar Szesztermelő" társszerkesztője, hiteles törvényszéki szakértő, a „Mezőgazdasági technológia" című tárgykör magántanára. Magántanári képesítése megerősíttetett a volt Kir. M. Tudományegyetemi Közgazdaságtudományi Karon 1926. július 6-án, a M. Kir. József Nádor Műegyetemen 1935. október 5-én, egyetemi rk. tanári címet kapott 1940. április 6-án.

Állatorvosi Osztály.

Konkoly Thege Sándor, okl. gazda, államtudományi doktor, egyetemi c. rk. tanár, az „Állattenyésztési politika" című tárgykör magántanára és meghívott szakelőadója, m. kir. gazdasági főtanácsos, c. főiskolai rk. tanár, az O. M. G. E. főtitkára, az Országos Törzskönyvelő Bizottság előadó-főtitkára, az Országos Állategészségügyi Tanács rendes tagja, a Tejtermelők Országos Szövetségének igazgatója, a M. Kir. Központi Statisztikai Hivatal kereskedelmi értékmegállapító bizottságának tagja, m. kir. kereskedelmi tanácsos, az Országos Tenyész- és Haszonállatvásártelep intézőbizottságának tagja, az Országos Állatértékesítési Bizottságnak tagja, a Sertésértékesítési Bizottságnak tagja, a M. Kir. Tejtermékellenőrző Állomás intézőbizottságának tagja, több tenyésztő egyesületnek választmányi és tiszteletbeli tagja, a Darányi Ignác Agrártudományos Társaság r. tagja, a Magyar Érdemrend középkeresztjének és tiszti keresztjének, az ezüst és bronz Signum Laudisnak (kardokkal), a Károly-csapatkeresztnek és a Szent Száva-rend tisztikeresztjének tulajdonosa. Magántanári képesítése megerősíttetett a volt M. Kir. Állatorvosi Főiskolán 1925. április 11-én, a volt Kir. Magyar Tudományegyetemi Közgazdaságtudományi Karon 1926. június 9-én, a M. Kir. József Nádor Műegyetemen 1935. október 5-én, egyetemi rk. tanári címet kapott 1937. április 21-én.

Köves János, állatorvostudományi doktor, egyetemi c. rk. tanár, „A sertések fertőző betegségei" című tárgykör magántanára, m. kir. gazdasági főtanácsos, nyug. állategészségügyi főfelügyelő, a Magyar Országos

© OEE Wagner Károly Erdészeti Digitális Szakkönyvtár 2019. Támogató: Agrárminisztérium szerz.sz.: EGF/245-1/2019.

Állatorvos-Egyesület volt elnöke, a „Phylaxia" Szérumtermelő Rt. vezérigazgatója, a III. o. polgári hadi érdemkereszt és a koronás arany érdemkereszt tulajdonosa. Magántanári képesítése megerősíttetett a volt M. Kir. Állatorvosi Főiskolán 1917. március 31-én, a M. Kir. József Nádor Műegyetemen 1935. október 5-én, egyetemi rk. tanári címet kapott 1937. április 21-én.

Semsey Géza, állatorvostudományi doktor, egyetemi c. rk. tanár, székesfővárosi állatorvos, főtanácsos és közvágóhidi igazgató, az Állatorvosi Tisztivizsga Bizottságának tagja, az Országos Állategészségügyi Tanács rk. tagja, a „Tejhigiéne", valamint a „Húshigiéne" című tárgyak meghívott szakelőadója, „A bakteriologiai húsvizsgálat" című tárgykör magántanára. Magántanári képesítése megerősíttetett a volt M. Kir. Állatorvosi Főiskolán 1933. március 24-én, a M. Kir. József Nádor Műegyetemen 1935. október 5-én, egyetemi rk. tanári címet kapott 1941. január 8-án.

Közgazdaságtudományi kar.

Goldziher Károly, okl. középiskolai tanár, bölcsészettudományi doktor, egyetemi c. rk. tanár, a „Politikai és kereskedelmi számtan" című tárgykör magántanára, nyug, tanárképző-főiskolai r. tanár, az Országos M. Kir. Gazdasági Szaktanárvizsgáló Bizottság tagja, a Biztosítási Szaktanácsnak volt tagja, a Biztosítás-matematikai Szakértői Vizsgáló Bizottság tagja, a Magyar Statisztikai Társaság és a Magyar Pedagógiai Társaság rendes tagja, az Országos Gazdaságstatisztikai és Konjunktúrakutató Bizottság tagja, a magyar és a svájci biztosítástudományi társulat tagja, a Magyar Biztosítástudományi Társaság elnöki tanácsának tagja és matematikai-statisztikai szakosztályának volt elnöke. Magántanári képesítése megerősíttetett a volt M. Kir. József Műegyetemen 1911. január 3-án, egyetemi rk. címet kapott 1935. április 10-én.

Luckhaub Gyula, okl. középiskolai tanár, okl. felsőkereskedelmi iskolai tanár, bölcsészettudományi doktor, a kolozsvári m. kir. Ferenc-József-Tudományegyetem ny. r. tanára, c. felsőkereskedelmi iskolai igazgató, egyetemi c. rk. tanár, a politikai számtan magántanára, a Biztosítási Könyvszakértői és Biztosítás-matematikai Szakértői Szakvizsga-Bizottság tagja, a Magyar Biztosítástudományi Társulat matematikai-statisztikai szakosztályának volt elnöke, a „Politikai számtan" című tárgykör magántanára. Magántanári képesítése megerősíttetett a volt Kir. Magyar Tudományegyetemi Közgazdaságtudományi Karon 1923. július 19-én, a M. Kir. József Nádor Műegyetemen 1935. október 19-én, egyetemi rk. tanári címet kapott 1938. április 27-én.

© OEE Wagner Károly Erdészeti Digitális Szakkönyvtár 2019. Támogató: Agrárminisztérium szerz.sz.: EGF/245-1/2019.

4. Magántanárok.

(Betűrendben.)

Mérnöki és építészmérnöki kar.

Mérnöki Osztály.

Álgyay Pál, okl. mérnök, műszaki doktor, kereskedelem- és közlekedésügyi minisztériumi államtitkár, az Országos Közlekedési Bizottság alelnöke, a BSzKRT miniszteri biztosa, a vasúti, posta- és távirda-, hajóstisztképző, valamint a keresk. teng. tisztképző tanfolyamok felügyelőbizottságának elnöke, a Dunahídépítési Bizottság elnöke, a Hajózási és Kikötőügyi Tanács tagja, a Fővárosi Közmunkák Tanácsának tagja, a Magyar Érdemrend (a csillaggal), a lengyel Polonia Restituta-rend nagykeresztjének, az olasz Korona-rend nagytiszti keresztjének és a kormányzó által adományozott Signum Laudis és újólagos Signum Laudis, a Nemzetvédelmi Kereszt tulajdonosa, a „Hidak főtartóinak együttdolgozása" című tárgykör magántanára. Magántanári képesítése megerősíttetett 1937. április 17-én.

Barta József dr., a „Matematikai rugalmasságtan" című tárgykör magántanára. Magántanári képesítése megerősíttetett 1937. április 29-én. (L. a helyettes tanároknál is.)

Feimer László, okl. mérnök, műszaki doktor, a „Mozgatható hidak és hídprovizóriumok" című tárgykör magántanára. Magántanári képesítése megerősíttetett 1935. október 5-én.

Guóth Béla, okl. mérnök, műszaki doktor, magánmérnök, a „Birtokrendezések mérnöki munkái" című tárgykör magántanára. Magántanári képesítése megerősíttetett 1941. január 15-én.

Haviár Győző, okl. mérnök, műszaki doktor, miniszteri osztálytanácsos, a Nemzetvédelmi Kereszt tulajdonosa, a „Tartószerkezetek dinamikus igénybevételei" című tárgykör magántanára. Magántanári képesítése megerősíttetett 1941. január 18-án.

Kazinczy Gábor, okl. mérnök, műszaki doktor, székesfővárosi műszaki főtanácsos, a polgármesteri III. ügyosztály helyettes vezetője, a budapesti szükségóvóhelyek építésének miniszteri biztosa, a Magyar Mérnökök és Építészek Nemzeti Szövetségének alelnöke, az Országos Iparügyi Tanács tagja, az Internationale Vereinigung für Brückenbau és Hochbau állandó bizottságának tagja, a Neuer Internationaler Verband für Materialprüfung tagja, a „Tartószerkezetek biztonsága" című tárgykör magántanára. Magántanári képesítése megerősíttetett 1939. július 21-én.

Korányi Imre, okl. mérnök, műszaki doktor, MÁV műszaki főtanácsos, a MÁV igazgatóságának hídosztályában a tervezési és építési csoport vezetője, a „Vashidak erősítése és átépítése" című tárgykör magántanára. Magántanári képesítése megerősíttetett 1937. április 27-én.

© OEE Wagner Károly Erdészeti Digitális Szakkönyvtár 2019. Támogató: Agrárminisztérium szerz.sz.: EGF/245-1/2019.

Építészmérnöki Osztály.

Kertész K. Róbert, okl. építész, államtitkár, a R. I. B. A. levelező tagja, az Országos Irodalmi és Művészeti Tanács tagja, a Corvin-koszorú tulajdonosa, a III. oszt. vaskoronarend lovagja, a II. oszt. polgári hadi érdemkereszt tulajdonosa, a „Kelet-Ázsia építőművészete" című tárgykör magántanára. Magántanári képesítése megerősíttetett a volt M. Kir. József Műegyetemen 1918. június 27-én, a M. Kir. József Nádor Műegyetemen 1936. március 6-án.

vitéz Kiss Tibor, okl. építészmérnök, műszaki doktor, adjunktus, a „Magyar népi építészet" című tárgykör magántanára. Magántanári képesítése megerősíttetett 1942. január 9-én.

vitéz Láczay Oszkár, okl. építész, ny. országgyűlési műszaki főigazgató, a Magyar Mérnök- és Építész-Egylet alapító tagja és építészi szakosztálya volt elnöke, a Magyar Képzőművészek Egyesülete volt alelnöke és építészi szakcsoportjának volt elnöke, a Képzőművészeti Társulat művész-társtagja, az Országos Vitézi Szék társadalmi bizottságának tagja, eml. l. tüzérőrnagy, „Az épületek jókarbantartása" című tárgykör magántanára. Magántanári képesítése megerősíttetett a volt M. Kir. József-Műegyetemen 1931. június 27-én, a M. Kir. József Nádor Műegyetemen 1936. március 6-án.

Rados Jenő, okl. építész, műszaki doktor, a Budapesti Felső Építőipariskola rendes tanára, törvényszéki hites szakértő, árvaszéki hites szakértő, „A magyar kastély- és lakóház-építészet történeti fejlődése" című tárgykör magántanára. Magántanári képesítése megerősíttetett a volt M. Kir. József-Műegyetemen 1932. november 14-én, a M. Kir. József Nádor Műegyetemen 1935. október 5-én.

Zigány Ferenc, beosztott középiskolai tanár, bölcsészettudományi doktor, az „Alkalmazott mértani rokonságok" című tárgykör magántanára. Magántanári képesítése megerősíttetett 1941. január 18-án.

Gépész- és vegyészmérnöki kar.

Gépészmérnöki Osztály.

Babits Viktor, okl. gépészmérnök, műszaki doktor, m. kir. szabadalmi bíró, az Institution of Electrical Engineers, az Institute of Radio Engineers (New-York) és az Acoustical Society of America tagja; a Nemzetvédelmi Kereszt, a magyar és a bolgár háborús emlékérem tulajdonosa, a „Rádiótechnika" című tárgy meghívott szakelőadója, „A rádiótechnika különleges kérdései és berendezései" című tárgykör magántanára. Magántanári képesítése megerősíttetett 1938. július 22-én.

Ratkovszky Ferenc, okl. gépészmérnök, kereskedelmi főtanácsos, Budapest Székesfőváros Elektromos Művei vezérigazgatója, a Székesfővárosi nagyüzemek központi vezérigazgatója, a Ganz és Társa R.-T. villamossági,

© OEE Wagner Károly Erdészeti Digitális Szakkönyvtár 2019. Támogató: Agrárminisztérium szerz.sz.: EGF/245-1/2019.

gép-, vagon- és hajógyár r. t. volt ügyvezető-igazgatója, a Magyar Villamos Művek Országos Szövetségének társelnöke, az Értékmegállapító Bizottság szakosztályának elnöke, tagja az Országos Iparügyi Tanácsnak, a Világenergia Konferencia Magyar Nemzeti Bizottságának, az Ipari és Bányászati Családpénztár felügyelőbizottságának, az Elektrotechnikai Egyesület választmányának, a Magyar Dunántúli Villamossági R.-T. igazgatóságának, „A nagyteljesítményű és nagyfeszültségű villamos gépek problémái" című tárgykör magántanára. Magántanári képesítése megerősíttetett a volt M. Kir. József Műegyetemen 1932. június 19-én, a M. Kir. József Nádor Műegyetemen 1935. október 19-én.

Sályi István, okl. gépészmérnök, bölcsészettudományi „sub auspiciis Gubernatoris" és műszaki doktor, m. kir. szabadalmi bíró, „A szilárdságtan különleges problémái" című tárgykör magántanára. Magántanári képesítése megerősíttetett 1939. július 21-én.

Sándy Róbert, okl. gépészmérnök, műszaki doktor, MÁV műszaki főtanácsos, az Állami Gépjárművezetőképző Tanfolyam műszaki előadója, rendőrhatósági műszaki szakértő, a „Járműmotor-szerelvények működési, szerkesztési elvei és vizsgálata" című tárgykör magántanára. Magántanári képesítése megerősíttetett 1941. november 12-én.

Thamm István, okl. gépészmérnök, műszaki doktor, a M. Kir. Folyam- és Tengerhajózási Részvénytársaság műszaki igazgatója, a budapesti kir. törvényszék hites szakértője, a „Válogatott fejezetek a mechanikai mérések köréből" című tárgykör magántanára. Magántanári képesítése megerősíttetett a volt M. Kir. József-Műegyetemen 1932. november 16-án, a M. Kir. József Nádor Műegyetemen 1935. október 16-án.

Treer Mór Ferenc, okl. gépészmérnök, műszaki doktor, műegyetemi tanársegéd, a Hofherr Schrantz-Clayton Shuttleworth magyar gépgyári művek rt. főmérnöke, a „Folyadékáramlások" című tárgykör magántanára. Magántanári képesítése megerősíttetett a volt M. Kir. József-Műegyetemen 1932. december 20-án, a M. Kir. József Nádor Műegyetemen 1935. október 16-án.

Urbanek János, okl. gépészmérnök, a párisi egyetem doktora, műegyetemi adjunktus, a „Világítástechnika" című tárgykör magántanára. Magántanári képesítése megerősíttetett 1941. január 23-án.

Vegyészmérnöki Osztály.

Entz Géza, bölcsészettudományi doktor, tudományegyetemi ny. r. tanár, a Magyar Tudományos Akadémia r. tagja, a Magyar Biológiai Kutatóintézet osztályigazgatója, a „Hidrobiológia és haltenyésztés" című tárgykör magántanára. Magántanári képesítése megerősíttetett 1916. május 17-én.

Erdély Sándor, okl. vegyészmérnök, műszaki doktor, Master of Science, a Salgótarjáni Kőszénbánya R.-T. ügyvezető-igazgatója, a „Barnaszenek kémiai feldolgozása" című tárgykör magántanára. Magántanári képesítése megerősíttetett 1938. január 11-én.

© OEE Wagner Károly Erdészeti Digitális Szakkönyvtár 2019. Támogató: Agrárminisztérium szerz.sz.: EGF/245-1/2019.

Gärtner Károly, okl. vegyészmérnök, műszaki doktor, m. kir. műszaki főtanácsos, a Debreceni Tisza István Tudományos Társaság levelező tagja, az „Internationale Tabakwissenschaftliche Gesellschaft, Bremen" alelnöke és kémiai szakosztályának elnöke, „A dohány mint élvezeti cikk és ipari nyersanyag" című tárgykör magántanára. Magántanári képesítése megerősíttetett 1940. április 12-én.

Gerecs Árpád, okl. vegyészmérnök, műszaki doktor, a Chinoin Gyógyszer- és Vegyészeti Termékek Gyára R.-T. mérnöke, a „Szénhidrátok és glükozidok" című tárgykör magántanára.

Haltenberger Mihály, okl. középiskolai tanár, bölcsészettudományi doktor, tudományegyetemi c. rk. tanár, a dorpati egyetem volt ny. r. tanára, tanügyi főtanácsos, a Fővárosi Pedagógiai Szeminárium igazgatója, a Szent István Akadémia rendes tagja, a Magyar Földrajzi Társaság, a stockholmi Svéd Antropológiai és Geografiai Társaság levelező tagja, a hallei Császári Német Tudományos Akadémia tagja, a Magyar Adria Egyesület alelnöke, a Magyar Külügyi Társaság, az Országos M. Kir. Gazdasági Szaktanárvizsgáló Bizottság és a Kereskedelmi Tengerésztiszteket Vizsgáló Bizottság tagja, az észt Sas-rend parancsnoki keresztjének tulajdonosa, „A gazdasági földrajz válogatott fejezetei" című tárgykör magántanára. Magántanári képesítése megerősíttetett 1927. október 31-én .

Hoffmann Sándor, okl. vegyészmérnök, műszaki doktor, a „Válogatott fejezetek a növényi és állati eredetű gyógy- és hatóanyagok kémiájából, különös tekintettel azok gyártására" című tárgykör magántanára. Magántanári képesítése megerősíttetett a volt M. Kir. József-Műegyetemen 1929. szeptember 7-én, a M. Kir. József Nádor Műegyetemen 1935. október 16-án.

Károly Rezső, okl. gazda, bölcsészettudományi doktor, udvari és miniszteri tanácsos, nyug. gazd. akadémiai igazgató, aranyokleveles gazda, „A mezőgazdasági növények és termékeik" című tárgykör magántanára. Magántanári képesítése megerősíttetett a volt M. Kir. József-Műegyetemen 1914. május 2-án, a M. Kir. József Nádor Műegyetemen 1935. október 16-án.

Kiss Dénes, okl. vegyészmérnök, műszaki doktor, m. kir. mérnökőrnagy, volt műegyetemi adjunktus, „A gázvédelem, különös tekintettel az ipari mérgezések megelőzésére" című tárgykör magántanára. Magántanári képesítése megerősíttetett 1939. július 21-én.

Mados László, okl. vegyészmérnök, műszaki doktor, műegyetemi adjunktus, a Nemzetközi Talajtani Társaság, a m. kir. földmívelésügyi miniszter megbízásából működő Állandó Központi Talajjavító Bizottság, az Országos Mezőgazdasági Kamara talajtani intézetét irányító szakbizottság tagja, a M. Kir. Országos Öntözésügyi Hivatal állandó talajtani szakértője, a Mezőgazdasági Kutatások c. szakfolyóirat társszerkesztője, a „Talajtan", az „Általános talajtan" és a „Talajtani laboratóriumi

© OEE Wagner Károly Erdészeti Digitális Szakkönyvtár 2019. Támogató: Agrárminisztérium szerz.sz.: EGF/245-1/2019.

gyakorlatok" meghívott szakelőadója, „A talajvizsgálatok alapelvei és gyakorlati alkalmazása" című tárgykör magántanára. Magántanári képesítése megerősíttetett 1939. július 21-én.

Makray Imre, okl. vegyészmérnök, műszaki doktor, a Motorhajtóanyagok előállítása katalitikus hidrogénezéssel"' című tárgykör magántanára. Magántanári képesítése megerősíttetett 1936. július 17-én.

Mauritz Béla, okl. középiskolai tanár, bölcsészettudományi doktor, a Kir. Magyar Pázmány Péter-Tudományegyetemen az ásvány- és kőzettan ny. r. tanára, a Magyar Tudományos Akadémia igazgatósági és tiszteleti tagja, továbbá matematikai és természettudományi osztályának titkára, az Országos Természettudományi Tanács ügyvezető igazgatója, a „Kőzettan" című tárgykör magántanára. Magántanári képesítése megerősíttetett 1911. április 10-én.

Nyul Gyula dr., „Az ásványolaj feldolgozása" című tárgykör magántanára. Magántanári képesítése megerősíttetett 1940. július 5-én. (Lásd a helyettes tanároknál is.)

Papp Ferenc, okl. középiskolai tanár, bölcsészettudományi doktor, műegyetemi adjunktus, a „Kőzettan" meghívott szakelőadója és a „Válogatott fejezetek a kőzettan köréből" című tárgykör magántanára. Magántanári képesítése megerősíttetett 1935. november 22-én.

Sándor Zoltán (lokodi), okl. vegyészmérnök, műszaki doktor, tartalékos tüzérhadnagy, a „Hungária" Magyar Technikusok Egyesületének volt quintusa, a Magyar Mérnök- és Építész-Egylet főtitkára, a M. Mérnökök és Építészek Nemzeti Szövetsége műegyetemi helyi csoportjának alelnöke, a Legkisebb Munkabérmegállapító Bizottság tagja, az Élelmezési ipari szakmai családpénztár igazgatósági tagja, a Nemzetvédelmi Kereszt, a sisakkal és kardokkal díszített magyar, a hadiékítményes osztrák és bolgár háborús emlékérem és az erdélyi érem tulajdonosa; műegyetemi adjunktus, a „Technikai mikroszkópia" meghívott szakelőadója, az „Élelmiszerek mikroszkópos viszgálata" című tárgykör magántanára. Magántanári képesítése megerősíttetett 1937. augusztus 9-én.

Sólyom Barna Zoltán, okl. vegyészmérnök, műszaki doktor, a Hungária guttapercha- és gumiárugyár műszaki igazgatója, „A gumigyártás vegyfolyamatai" című tárgykör magántanára. Magántanári képesítése megerősíttetett 1937. február 10-én.

Takáts Tibor dr. (péteri), okl. középiskolai tanár, a „Kőzetalkotó ásványok" című tárgykör magántanára. Magántanári képesítése megerősíttetett 1942. január hó 12-én.

Vásony Lajos, okl. vegyészmérnök, műszaki doktor, nyug. főiskolai tanár, az „Erjesztőszervezetek", valamint a „Borászat és pezsgőgyártás" című tárgykör magántanára. Magántanári képesítése megerősíttetett az

© OEE Wagner Károly Erdészeti Digitális Szakkönyvtár 2019. Támogató: Agrárminisztérium szerz.sz.: EGF/245-1/2019.

„Erjesztőszervezetek"' című tárgykörre a volt M. Kir. József-Műegyetemen 1907. december 13-án, a M. Kir. József Nádor Műegyetemen 1935. október 16-án, míg a „Borászat és pezsgőgyártás" című tárgykörre 1937. május 11-én.

Zechmeister László, okl. vegyészmérnök, műszaki doktor, tudományegyetemi ny. r. tanár, a Magyar Tudományos Akadémia rendes tagja és 1937. évi nagydíjának tudajdonosa, a „Synthetikus szerves készítmények gyártása, különös tekintettel a synthetikus gyógyszerekre" című tárgykör magántanára. Magántanári képesítése megerősíttetett 1924. március 12-én.

Zendy Ferenc, okl. vegyészmérnök, műszaki doktor, kir. kísérl. igazgató, az Orsz. m. kir. Erjedéstani és Mezőgazdasági Ipari Kísérl. Intézet igazgatója, törvényszéki hites szakértő, a „Baktériumok szerepe a talajban és trágyában" című tárgykör magántanára. Magántanári képesítése megerősíttetett 1938. december 20-án.

Bánya-, kohó- és erdőmérnöki kar.

Bánya- és Kohómérnöki Osztály.

Diószeghy Dániel, okl. vaskohómérnök, műszaki doktor, egyetemi adjunktus, helyettes tanár, az „Épületek hőellátásának tüzeléstani kérdései" című tárgykör magántanára. Magántanári képesítése megerősíttetett 1942. évi március hó 21-én.

Falk Richárd, okl. gépészmérnök, műszaki doktor, műegyetemi adjunktus, a „Lengősziták dinamikája" című tárgykör magántanára. Magántanári képesítése megerősíttetett 1942. évi május 29-én.

Geleji Sándor, okl. vaskohómérnök, műszaki doktor, a Weiss Manfréd Acél- és Fémművei R.-T. főmérnöke, „A hengerművek tervezésének elméleti alapjai" című tárgykör magántanára. Magántanári képesítése megerősíttetett 1940. január 12-én.

Hazay István, okl. mérnök, műszaki doktor, m. kir. műszaki főtanácsos, a Pénzügyminisztérium IX. *b)* főosztályának és az Állami Földmérésnek vezetője, „A magyar állami földmérés felsőgeodéziai munkálatai" című tárgykör magántanára. Magántanári képesítése megerősíttetett 1941. július 5-én.

Nahoczky Alfonz, okl. vaskohómérnök, kohómérnöktudományi doktor, miniszteri osztálytanácsos az iparügyi minisztéruim X. szakosztályában (Állami bányászat és bányászati kutatás), a „Hőátvitel és hőkihasználás ipari tüzelőberendezésekben" című tárgykör magántanára. Magántanári képesítése megerősíttetett 1935. augusztus 26-án.

© OEE Wagner Károly Erdészeti Digitális Szakkönyvtár 2019. Támogató: Agrárminisztérium szerz.sz.: EGF/245-1/2019.

Schmidt Eligius Róbert, okl. bányamérnök-geológus, bölcsészettudományi doktor, m. kir. főbányatanácsos, a m. kir. Pénzügyminisztérium XIV/b. (bányászati) ügyosztályának h. vezetője, „A kutató fúrások anyagának és adatainak feldolgozása" című tárgykör magántanára. Magántanári képesítése megerősíttetett 1939. november 22-én.

Vargha Kálmán okl. vaskohómérnök, műszaki doktor, „Válogatott részletek a hengerművek gépi berendezésének tervezéséből" című tárgykör magántanára. Magántanári képesítése megerősíttetett 1940. január 12-én.

Verő József, okl. vaskohómérnök, kohómérnöktudományi doktor, műegyetemi intézeti tanár, a „Fémes anyagok mech. vizsgálata" című tárgy meghívott szakelőadója, „A fémek és ötvözetek szövete és szilárdsági tulajdonságai" című tárgykör magántanára. Magántanári képesítése megerősíttetett 1935. augusztus 26-án.

Erdőmérnöki Osztály.

Haracsi Lajos, m. kir. erdőtanácsos, bölcsészettudományi doktor, „A gombák szerepe az erdőben" című tárgykör magántanára. Magántanári képesítése megerősíttetett 1942. június 30-án.

Luncz Géza, m. kir. erdőtanácsos, bölcsészettudományi doktor, a „Magánerdők gazdaságpolitikájának nemzetközi egybevetése" című tárgykör magántanára. Magántanári képesítése megerősíttetett 1942. június 30-án.

Magyar Pál, okl. erdőmérnök, bölcsészettudományi doktor, m. kir. erdőtanácsos, a m. kir. Erdészeti Kutató Intézet vezetője, az Állandó Talajjavító Bizottság tagja, „A szikes talajok növényszövetkezetei, különös tekintettel fásításukra" című tárgykör magántanára. Magántanári képesítése megerősíttetett 1935. augusztus 26-án.

Pallay Nándor, okl. erdőmérnök, műszaki doktor, hercegi erdőmérnök, a „Válogatott fejezetek a fák műszaki tulajdonságainak vizsgálata köréből" című tárgykör magántanára. Magántanári képesítése megerősíttetett 1941. május 10-én.

Mezőgazdasági és állatorvosi kar.

Mezőgazdasági Osztály.

Bernát Gyula (korláti), államtudományi doktor, a Magyar Nemzeti Bank főellenőre, a Darányi Ignác Agrártudományos Társaság rendes tagja és titkára, az Országos Protestáns Patronage-Egyesület ügyvezető-főtitkára, a Bethlen Gábor Szövetség és a Magyar Társaság választmányának tagja, a Magyar Kalvin Szövetség titkára, „Az újkori agrármozgalmak" című tárgykör magántanára. Magántanári képesítése megerősíttetett 1936. május 22-én.

© OEE Wagner Károly Erdészeti Digitális Szakkönyvtár 2019. Támogató: Agrárminisztérium szerz.sz.: EGF/245-1/2019.

Bodor Antal (lécfalvi), jog- és államtudományi doktor, m. kir. gazdasági főtanácsos, a „Községfejlesztés" című tárgykör magántanára. Magántanári képesítése megerősíttetett a volt Kir. Magyar Tudományegyetemi Közgazdaságtudományi Karon 1924. március 31-én, a M. Kir. József Nádor Műegyetemen 1937. május 1-én.

Boros Ádám, bölcsészettudományi doktor, m. kir. kísérletügyi I. o. főadjunktus a M. Kir. Vetőmagvizsgáló Intézetnél, a Kir. Magyar Természettudományi Társulat Növénytani Szakosztályának jegyzője, a Magyar Barlangkutató Társulat társelnöke, a „Mezőgazdasági növényismeret" című tárgykör magántanára. Magántanári képesítése megerősíttetett a volt Kir. Magyar Tudományegyetemi Közgazdaságtudományi Karon 1929. június 14-én, a M. Kir. József Nádor Műegyetemen 1935. október 5-én.

Buzágh Aladár, okl. vegyészmérnök, bölcsészettudományi doktor, tudományegyetemi c. ny. rk. tanár, a Pázmány Péter Tudományegyetem Általános Kémiai Intézetének laboratóriumvezetője, a Magyar Tudományos Akadémia levelező tagja, a „Mezőgazdasági kolloidkémia" című tárgykör magántanára. Magántanári képesítése megerősíttetett a volt Kir. Magyar Tudományegyetemi Közgazdaságtudományi Karon 1931. február 18-án, a M. Kir. József Nádor Műegyetemen 1935. október 5-én.

Császár Elemér, okl. középiskolai tanár, bölcsészettudományi doktor, a pécsi m. kir. Erzsébet-Tudományegyetem ny. r. tanára, a Magyar Tudományos Akadémia levelező tagja, Kir. Magyar Pázmány Péter Tudományegyetemi magántanár, az Eötvös Loránd Matematikai és Fizikai Társulat v. jegyzője, a Kir. Magyar Természettudományi Társulat v. titkára, a „Gazdasági fizika" című tárgykör magántanára és meghívott szakelőadója. Magántanári képesítése megerősíttetett a volt Kir. Magyar Tudományegyetemi Közgazdaságtudományi Karon 1930. július 23-án, a M. Kir. József Nádor Műegyetemen 1935. október 5-én.

Csukás Zoltán, okl. állatorovos, okl. mezőgazda, állatorvostudományi és mezőgazdaságtudományi doktor, gazdasági akadémiai rendes tanár, a debreceni m. kir. Gazdasági Akadémia állattenyésztéstani tanszékének vezetője, a m. kir. Tisza István Tudományegyetem állattani intézetének megbízott igazgatója, „A háziasitott gazdasági madarak tenyésztése" című tárgykör magántanára. Magántanári képesítése megerősíttetett 1938. január 11-én.

Éhik Gyula, okl. középiskolai tanár, bölcsészettudományi doktor, múzeumi igazgatóőr, az Országos Magyar Természettudományi Múzeum állattári osztályának vezetője, a Szent István Akadémia rendes tagja, a Kir. Magyar Természettudományi Társulat Állattani Szakosztályának alelnöke, a Kir. Magyar Természettudományi Társulat, a Nemzeti Vadászati Védegylet, a Magyar Solymász Egyesület választmányi tagja, a Deutsche Gesellschaft für Säugetierkunde, az American Soc. of Mammalogist rendes tagja, a „Gazdasági állattan" című tárgykör meghívott szakelőadója, „A kisebb háziállatok (eb, házinyúl) és a szőrmés állatok tenyész-

© OEE Wagner Károly Erdészeti Digitális Szakkönyvtár 2019. Támogató: Agrárminisztérium szerz.sz.: EGF/245-1/2019.

tése" című tárgykör magántanára. Magántanári képesítése megerősíttetett a volt Kir. Magyar Tudományegyetemi Közgazdaságtudományi Karon 1927. március 15-én, a M. Kir. József Nádor Műegyetemen 1935. október 5-én.

Eperjessy György, okl. középiskolai tanár, bölcsészettudományi doktor, a szegedi Állami Polgári Iskolai Tanárképző Főiskola rendes tanára, a Tanítóképzőintézeti Tanárjelöltek Apponyi Kollégiumának szakvezető tanára, az Országos Polgári Iskolai Tanárvizsgáló Bizottság tagja, a Darányi Ignác Agrártudományos Társaság levelező tagja, a Horthy Miklós Tudományegyetem Mathematikai és Természettudományi karán a „Mezőgazdasági kémia" meghívott előadója, „A növények táplálkozásának kémiája" című tárgykör magántanára. Magántanári képesítése megerősíttetett 1936. július 17-én.

Gesztelyi-Nagy László, államtudományi doktor, a Duna-Tiszaközi Mezőgazdasági Kamara igazgatója, országgyűlési képviselő, m. kir. gazdasági főtanácsos, Szabolcs vármegye tb. főjegyzője, az Országos Közoktatási Tanács, az Országos Gazdasági Szakoktatási Tanács, a kecskeméti Katona József Társaság és a Darányi Ignác Agrártudományos Társaság választott tagja, több országos és vidéki agrárszerv díszelnöke, választmányi tagja, stb., a „Mezőgazdasági politika, figyelemmel az Alföld viszonyaira" című tárgykör magántanára. Magántanári képesítése megerősíttetett a volt Kir. Magyar Tudományegyetemi Közgazdaságtudományi Karon 1929. július 14-én, a M. Kir. József Nádor Műegyetemen 1935. október 5-én.

Husz Béla, okl. középiskolai tanár, bölcsészettudományi doktor, a M. Kir. Kertészeti Akadémia rendes tanára, a Darányi Ignác Agrártudományos Társaság r. tagja, a Kir. Magyar Természettudományi Társulat Növénytani Szakosztályának e. i. alelnöke és intézőbizottságának tagja, a Kir. Magyar Természettudományi Társulat választmányi tagja, a „Mezőgazdasági növényeink gombák okozta betegségei" című tárgykör magántanára. Magántanári képesítése megerősíttetett 1936. december 3-án.

Jugovics Lajos, bölcsészettudományi doktor, a polgári iskolai tanárképző főiskolának rendes tanára, a „Gazdasági ásványtan" című tárgykör magántanára. Magántanári képesítése megerősíttetett a volt Kir. Magyar Tudományegyetemi Közgazdaságtudományi Karon 1928. január 30-án, a M. Kir. József Nádor Műegyetemen 1935. október 5-én.

Kadocsa Gyula, okl. gazda, mezőgazdaságtudományi doktor, m. kir. kísérletügyi főigazgató, a Magyar Rovartani Társaság elnöke, az Országos Természetvédelmi Tanács kinevezett tagja, a Kir. Magyar Természettudományi Társulat választmányi tagja, a Darányi Ignác Agrártudományos Társaság rendes tagja, az Országos Magyar Gazdasági Egyesület igazgató-választmányának tagja, a Növényegészségügyi Tanács kinevezett tagja, a Köztelek, a Kertészeti Szemle rovatvezetője, a „Növények állati kártevői" című tárgykör meghívott szakelőadója, a „Termesztett növényeink állati ellenségei" című tárgykör magántanára. Magántanári képesítése megerősíttetett 1936. december 3-án.

© OEE Wagner Károly Erdészeti Digitális Szakkönyvtár 2019. Támogató: Agrárminisztérium szerz.sz.: EGF/245-1/2019.

Konkoly Thege Gyula, közgazdaságtudományi doktor, államtitkár, a M. Kir. Központi Statisztikai Hivatal ny. elnöke, a Magyar Tudományos Akadémia levelező tagja, a „Válogatott fejezetek a mezőgazdasági statisztika köréből" című tárgykör magántanára. Magántanári képesítése megerősíttetett a volt Kir. Magyar Tudományegyetemi Közgazdaságtudományi Karon 1930. december 18-án, a M. Kir. József Nádor Műegyetemen 1935. október 5-én.

Kúthy Sándor, okl. vegyészmérnök, bölcsészettudományi doktor, gazdasági akadémiai r. tanár, a kolozsvári M. Kir. Ferenc József Tudományegyetem magántanára, a Darányi Ignác Agrártudományos Társaság és a Société Philomatique de Paris levelező tagja, a Kolloidgesellschaft és a Société de Chimie Biologique tagja, a „Trágyázástan" című tárgykör magántanára. Magántanári képesítése megerősíttetett 1942. március 21-én.

Lengyel Géza, bölcsészettudományi doktor, m. kir. mezőgazdasági kísérletügyi igazgató, a Kir. Magyar Természettudományi Társulat választmányi és növénytani szakosztályának intézőbizottsági tagja, a Botanikai Közlemények szerkesztője, a Darányi Ignác Agrártudományos Társaság rendes tagja, az Országos Magyar Méhészeti Egyesület tiszteletbeli tagja, a Nemzetközi Arankabizottság (Intern. Dodder-Committee) elnöke, az „Association Intern. d'Essais de Semences" nomenclatura bizottságának elnöke, „A vetőmagismeret és vetőmagvizsgálat" című tárgykör magántanára. Magántanári képesítése megerősíttetett a volt Kir. Magyar Tudományegyetemi Közgazdaságtudományi Karon 1929. június 14-én, a M. Kir. József Nádor Műegyetemen 1935. október 5-én.

Nagy Iván, az államtudományok és bölcsészettudományok doktora, nyug. földmívelésügyi miniszteri osztályfőnök, a M. Kir. Mezőgazdasági Múzeum és a kairói „Musée Agricole Fouad I." v. igazgatója, a Nemzetközi Mezőgazdasági Intézet tudományos bizottságának tagja, az American Academy of Political and Social Science tagja, a Magyar Statisztikai Társaság rendes tagja, az orosz nyelv előadója a külügyminisztériumi Fogalmazói Szaktanfolyamon, az American Geographical Society tagja, a Magyar Külügyi Társaság rendes tagja, a Magyar Keleti Társaság választmányi tagja, az Országos Magyar Gazdasági Egyesület üzemi és számtartási szakosztályának hiv. tagja, az orosz nyelv meghívott szakelőadója, a „Kelet-Eruópa és a Közel-Kelet mezőgazdasága" című tárgykör magántanára. Magántanári képesítése megerősíttetett 1941. április 28-án.

Ormándy János, közgazdaságtudományi doktor, a Felsődunántúli Mezőgazdasági Kamara ny. igazgatója, m. kir. gazdasági főtanácsos, a Felsődunántúli Mezőgazdasági Kamara örökös tiszteletbeli tagja, a „Mezőgazdasági számvitel" meghívott szakelőadója, a „Mezőgazdasági kettős számtartás" című tárgykör magántanára. Magántanári képesítése megerősíttetett a volt Kir. Magyar Tudományegyetemi Közgazdaságtudományi Karon 1930. december 18-án, a M. Kir. József Nádor Műegyetemen 1935. október 5-én.

© OEE Wagner Károly Erdészeti Digitális Szakkönyvtár 2019. Támogató: Agrárminisztérium szerz.sz.: EGF/245-1/2019.

Soproni Elek dr., m. kir. gazdasági felügyelő, „Az agrárpolitika a mezőgazdaságfejlesztés szolgálatában" („a mezőgazdaság irányítása") című tárgykör magántanára. Magántanári képesítése megerősíttetett 1941. december 23-án.

Szabó Miklós, okl. közgazda, közgazdaságtudományi doktor, műegyetemi adjunktus, a Darányi Ignác Agrártudományos Társaság rendes tagja és jegyzője, a „Kárpátmedence" gazdaságpolitikai szemle f. szerkesztője, „A mezőgazdasági értékesítési politika" című tárgykör magántanára. Magántanári képesítése megerősíttetett 1940. július 5-én.

Takács Imre, közgazdaságtudományi doktor, miniszteri osztálytanácsos, a Darányi Ignác Agrártudományos Társaság rendes tagja, a „Magyar mezőgazdasági munkaügyi közigazgatás" című tárgykör magántanára. Magántanári képesítése megerősíttetett 1940. július 5-én.

Unger Emil, bölcsészettudományi doktor, m. kir. mezőgazdasági kísérletügyi igazgató, az Országos Halászati Egyesület választmányi tagja, az Internationale Vereinigung für theoretische und angewandte Limnologie rendes, a bécsi Hydrobiologische Donaustation levelező tagja, a bécsi nemzetközi tudományos Duna-kutató Bizottság haljelzési ügyeinek főreferense, a „Halászat" felelős szerkesztője, a „Halgazdaságtan" című tárgykör magántanára. Magántanári képesítése megerősíttetett a volt Kir. Magyar Tudományegyetemi Közgazdaságtudományi Karon 1931. augusztus 10-én, a M. Kir. József Nádor Műegyetemen 1935. október 5-én.

Vály Ferenc, okl. vegyészmérnök, mezőgazdaságtudományi doktor, műegyetemi intézeti tanár, székesfővárosi törvényhatósági bizottsági tag, a Darányi Ignác Agrártudományos Társaság levelező tagja, az Országos Gazdasági Szaktanárvizsgáló Bizottság tagja, a székesfőváros törvényhatósága részéről választott felsőházi póttag, a Székesfővárosi Közmunkák Tanácsának tagja, az Egyesült Keresztény Nemzeti Liga országos igazgatóságának és intézőbizottságának tagja, a BSzKRT igazgatósági tagja, a „Talajkémia" című tárgykör magántanára. Magántanári képesítése megerősíttetett 1938. augusztus 4-én.

Állatorvosi Osztály.

Csontos József, állatorvos, állatorvostudományi doktor, m. kir. állategészségügyi tanácsos, „A madarak fertőző betegségeinek kór- és gyógytana" című tárgykör magántanára. Magántanári képesítése megerősíttetett a volt M. Kir. Állatorvosi Főiskolán 1925. május 14-én, a M. Kir. József Nádor Műegyetemen 1935. október 5-én.

Daday András (deési), orvostudományi doktor, m. kir. Ferenc József Tudományegyetemi magántanár, az„ Állatorvostan története" című tárgy meghívott szakelőadója, valamint az „Állatorvostan története, különös tekintettel hazai viszonyainkra" című tárgykör magántanára. Magántanári képesítése megerősíttetett 1936. október 26-án.

© OEE Wagner Károly Erdészeti Digitális Szakkönyvtár 2019. Támogató: Agrárminisztérium szerz.sz.: EGF/245-1/2019.

Hasskó Sándor, állatorvos, állatorvostudományi és egyetemes orvosdoktor, az ankarai állatorvosi fakultás volt ny. r. tanára, török földmivelésügyi miniszteri tanácsos, az Országos Állategészségügyi Tanács rk. tagja, a Deutsche Pharmakologische Gesellschaft, a Société Internationale Pharmacologie Veterinaire tagja, a Török Állatorvosi Egyesület tb. tagja, volt egyetemi adjunktus, volt helyettes tanár a gyógyszer- és méregtani tanszéken, „A háziállatok betegségeinek chemotherápiája" című tárgykör magántanára.

Hazslinszky Bertalan, bölcsészettudományi doktor, a szegedi Állami Polgári Iskolai Tanárképző Főiskola r. tanára, a Tanítóképzőintézeti Tanárjelöltek Apponyi Kollégiumának szakvezető tanára, az Országos Polgári Iskolai Tanárvizsgáló Bizottság tagja, a „Növénytan" című tárgy meghívott szakelőadója, a M. Kir. Horthy Miklós Tudományegyetemen „A mezőgazdasági termények és termékek mikroszkópos vizsgálata" című tárgy megbízott előadója, az „Állatorvosi növényismeret, különös tekintettel a gyógyító és mérgező növényekre" című tárgykör magántanára. Magántanári képesítése megerősíttetett 1939. április 1-én.

Kovács Gyula, állatorvos, állatorvostudományi doktor, egyetemi adjunktus, az „Állatorvosi sebészeti röntgendiagnosztika" című tárgykör magántanára. Magántanári képesítése megerősíttetett 1939. július 21-én.

László Ferenc, állatorvos, állatorvostudományi doktor, szolgálatonkívüli viszonybeli honvéd állatorvos-főhadnagy, győri közvágóhídi igazgató, az Állatorvosi Tisztivizsga Bizottságnak tagja, a Felvidék visszacsatolásának emlékére alapított emlékérem tulajdonosa, a győri ev. egyházközség presbitere, a Magyar Pathológusok Társasága tagja, a Magyar Országos Állatorvos-Egyesület igazgató-választmányi tagja, a Deutsche Pathologische Gesellschaft tagja, a Deutsche Tierärztliche Wochenschrift állandó munkatársa, „Az endokrin mirigyek kórbonctana" című tárgykör magántanára. Magántanári képesítése megerősíttetett 1936. április 23-án.

Major Sándor, állatorvos, állatorvostudományi doktor, m. kir. állatorvos-ezredes, a 2. hadsereg vezető állatorvosa, a Magyar Érdemrend lovagkeresztese, a hadiékítményes katonai érdemérem, a kormányzói érdemérem, a hadiékítményes és kardos koronás arany érdemkereszt, az egysávos sebesülési érem, stb. tulajdonosa, „Hátasló alkata" című tárgykör magántanára. Magántanári képesítése megerősíttetett 1936. január 22-én.

Marcis Árpád, állatorvos, állatorvostudományi doktor, m. kir. állategészségügyi főtanácsos, a kolozsvári M. Kir. Állategészségügyi Intézet vezetője, az Országos Állategészségügyi Tanács rk. tagja, az Állatorvosi Tisztivizsga Vizsgáló Bizottságának póttagja, a Magyar Országos Állatorvos-Egyesület választmányi tagja és erdélyi fiókosztályának szakülési elnöke, a III. oszt. polgári hadi érdemkereszt tulajdonosa, az „Állatkórtan" meghívott szakelőadója, a „Serológiai diagnosztika" című tárgykör magántanára. Magántanári képesítése megerősíttetett a volt M. Kir. Állatorvosi Főiskolán 1925. május 14-én, a M. Kir. József Nádor Műegyetemen 1935. október 5-én.

© OEE Wagner Károly Erdészeti Digitális Szakkönyvtár 2019. Támogató: Agrárminisztérium szerz.sz.: EGF/245-1/2019.

Megyaszai Gyula, állatorvos, állatorvostudományi doktor, ny. m. kir. főbakteriológus, m. kir. gazdasági főtanácsos, a Magyar Oltóanyagtermelő Intézet műszaki igazgatója, a „Bakteriológiai diagnosztika és védőoltások" című tárgykör magántanára. Magántanári képesítése megerősíttetett a „Bakteriológiai diagnosztika" című tárgykörre a volt M. Kir. Állatorvosi Főiskolán 1925. május 14-én, a M. Kir. József Nádor Műegyetemen 1935. október 5-én, míg a „Bakteriológiai diagnosztika és védőoltások" című tárgykörre 1937. január 9-én.

Nyiredy István, okl. állatorvos, állatorvostudományi doktor, m. kir. gazdasági akadémiai rendes tanár, „A tejtermékek előállítása, különös tekintettel az egészségügyi követelményekre" című tárgykör magántanára. Magántanári képesítése megerősíttetett 1940. július 5-én.

Szepeshelyi Andor, állatorvos, állatorvostudományi doktor, egyetemi adjunktus, „A hím állatok terméketlensége" című tárgykör magántanára. Magántanári képesítése megerősíttetett 1938. április 20-án.

Szélyes Lajos, állatorvos, állatorvostudományi doktor, a „Phylaxia" Szérumtermelő R.-T. igazgatója, az „Immunitástani propaedeutika" című tárgykör magántanára. Magántanári képesítése megerősíttetett a volt M. Kir. Állatorvosi Főiskolán 1927. február 23-án, a M. Kir. József Nádor Műegyetemen 1935. október 5-én.

Szutter László, állatorvos, állatorvostudományi doktor, m. kir. állatorvos-alezredes, a koronás magyar bronz érdemérem, a hadiékítményes koronás arany érdemkereszt, a hadiékítményes arany érdemkereszt, stb. tulajdonosa, „A szemvizsgálat módszerei háziállatokon" című tárgykör magántanára. Magántanári képesítése megerősíttetett 1939. július 21-én.

Urbányi László, okl. vegyészmérnök, bölcsészettudományi doktor, intézeti tanár, Erdély visszaszerzése alkalmából alapított emlékérem tulajdonosa, a Mezőgazdasági Kutatások című folyóirat társszerkesztője, „A táplálkozás biokémiája, különös tekintettel az állati szervezet ásványi anyagforgalmára" című tárgykör magántanára. Magántanári képesítése megerősíttetett 1937. április 17-én.

Vajda Tódor, állatorvostudományi doktor, a „Parasitológiai diagnostika és therápia" című tárgykör magántanára. Magántanári képesítése megerősíttetett a volt M. Kir. Állatorvosi Főiskolán 1932. április 16-án, a M. Kir. József Nádor Műegyetemen 1935. október 5-én.

Zimmermann Gusztáv, állatorvos, állatorvostudományi doktor, egyetemi adjunktus, a Collegium Hungaricum Szövetség és az Anatomische Gesellschaft tagja, a „Válogatott fejezetek az összehasonlító anatomia köréből" című tárgykör magántanára. Magántanári képesítése megerősíttetett 1938. április 20-án.

© OEE Wagner Károly Erdészeti Digitális Szakkönyvtár 2019. Támogató: Agrárminisztérium szerz.sz.: EGF/245-1/2019.

Közgazdaságtudományi kar.

Közgazdasági és Kereskedelmi Osztály.

Fülei Boda István, okl. középiskolai tanár, bölcsészettudományi doktor, a kassai m. kir. áll. Kereskedelmi Főiskola r. tanára, a m. kir. Ferenc József Tudományegyetem c. rk. tanára, az Országos M. Kir. Gazdasági Szaktanárvizsgáló Bizottság és a Debreceni M. Kir. Középiskolai Tanárvizsgáló Bizottság tagja, a Magyar Psychológiai Társaság ügyvezető-elnöke, a Magyar Psychológiai Szemle szerkesztőbizottsági tagja, a Kereskedelmi Szakiskolai Tanárok Országos Egyesületének választmányi tagja, a Filozófiai Együttműködés Nemzetközi Intézete (Páris) igazgatóbizottságának és a Nemzetközi Filozófiai Kongresszus állandó nemzetközi bizottságának tagja, a „Neveléslélektan, különös tekintettel a műszaki és gazdasági foglalkozásokra" című tárgykör magántanára. Magántanári képesítése megerősíttetett 1938. július 3-án.

Frisch Ferenc, okl. középiskolai tanár, közgazdaságtudományi doktor, m. kir. kormányfőtanácsos, a Magyar Érdemrend tisztikeresztjének és a kormányzói elismerés jelvényének tulajdonosa, a Pénzintézeti Központ ny. osztályigazgatója, a Biztosítási Szaktanács tagja, a „Biztosítási technika" című tárgykör magántanára. Magántanári képesítése megerősíttetett a volt Kir. Magyar Tudományegyetemi Közgazdaságtudományi Karon 1927. május 28-án, a M. Kir. József Nádor Műegyetemen 1936. június 9-én.

Haidegger Ernő, okl. gépészmérnök, műszaki doktor, hites könyvvizsgáló, nyug. kir. főbányatanácsos, m. kir. kormányfőtanácsos, a Magyar Villamos Művek Országos Szövetségének ügyvezető-igazgatója, a Magyar Elektrotechnikai Egyesületnek alelnöke, Vizsgáló Állomása intézőbizottságának alelnöke, a Hites Könyvvizsgálókat Képesítő Bizottság tagja, a Magyar Mérnök- és Építész-Egylet közgazdasági és szociálpolitikai szakosztályának elnöke, az Országos Ipartanács elnöki tanácsának tagja és energiagazdasági szakosztályának előadója, az Országos Szabványügyi Intézet elnöki tanácsának tagja, a Budapesti Mérnöki Kamarának, a Hites Könyvvizsgálók Egyesületének és az Országos Magyar Bányászati és Kohászati Egyesületnek választmányi tagja, a villamos művek ügyeiben a m. kir. Kúrián eljáró különbíróság tagja, az Energia-Világkonferencia Magyar Nemzeti Bizottságának választmányi tagja, az Árellenőrzés Országos Kormánybiztosa által szervezett Véleményező Bizottság tagja, a Statisztikai Értékmegállapító Bizottság tagja, az Energia-Világkonferencia nemzetközi intézőbizottságának (London) tagja, az Union Internationale des Produkteurs et Distributeurs d'Energie Electrique (Páris) igazgatóságának tagja, az „Elektrizitätsverwertung" (Zürich) igazgatóságának tagja, az „Energiapolitika" című tárgykör magántanára. Magántanári képesítése megerősíttetett 1940. július 5-én.

Hilscher Rezső, államtudományi doktor, egyetemi adjunktus, a „Népjóléti (közegészségügyi) igazgatási jog" meghívott szakelőadója, az „Alkalmazott szociálpolitika" című tárgykör magántanára, a Magyar Társa-

© OEE Wagner Károly Erdészeti Digitális Szakkönyvtár 2019. Támogató: Agrárminisztérium szerz.sz.: EGF/245-1/2019.

dalompolitikai Társaság főtitkára, a Társadalompolitikai Füzetek szerkesztője, az V. számú szakmai családpénztár elnöke. Magántanári képesítése megerősíttetett a volt Kir. Magyar Tudományegyetemi Közgazdaságtudományi Karon 1928. szeptember 28-án, a M. Kir. József Nádor Műegyetemen 1936. március 20-án.

Kádár László, okl. középiskolai tanár, bölcsészettudományi doktor, műegyetemi intézeti tanár, gyakorlógimnáziumi tanár, „A száraz és félig száraz területek lepusztulása és gazdasági élete" című tárgykör magántanára, az Államtudományi Intézet Táj- és Népkutató osztályának vezetője, a Fiatal Magyarság Szövetség országos társelnöke, a Magyar Földrajzi Társaság választmányi tagja. Magántanári képesítése megerősíttetett 1938. július 9-én.

Márkus György dr., okl. közgazda, kereskedelmi tanácsos, a Magyar Kereskedelmi Statisztikai Értékmegállapító Bizottság rendes tagja, a Salgótarjáni Kőszénbánya R.-T. ügyvezető-igazgatója, az Árellenőrzés Kormánybiztossága mellett felállított véleményezőbizottság tagja, az „Iparpolitika" című tárgykör magántanára. Magántanári képesítése megerősíttetett 1938. január 10-én.

Nagy Sándor Kálmán, okl. közgazda, okl. középiskolai tanár, bölcsészettudományi doktor, „A magyar gazdasági művelődés története" című tárgykör magántanára, c. ker. középiskolai igazgató, a Magyar Tudományos Akadémia 1939. évi „Horthy Miklós" díjának kitüntetettje, a Magyar Pedagógiai Társaság rendes tagja, a Magyar Közgazdasági Társaság választmányi tagja, a Kereskedelmi Szakiskolai Tanárok Országos Egyesülete hivatalos lapjának a „Kereskedelmi Szakoktatás"-nak szerkesztője, a Kereskedelmi Oktatási Nemzetközi Egyesület központi választmányi tagja. Írói neve: Borotvás Nagy Sándor. Magántanári képesítése megerősíttetett 1939. július 21-én.

Sándorfy Kamill, okl. ügyvéd, jogtudományi doktor, az igazságügyminisztérium törvényelőkészítő ügyosztályába beosztott kir. kúriai bíró, a Hites Könyvvizsgálók Képesítő Bizottságának tagja, a Magyar Érdemrend középkeresztjének tulajdonosa, a „Fuvarozási és szállítmányozási jog" című tárgykör magántanára. Magántanári képesítése megerősíttetett a volt Kir. Magyar Tudományegyetemi Közgazdaságtudományi Karon 1925. november 9-én, a M. Kir. József Nádor Műegyetemen 1936. február 19-én.

Schranz András, okl. közgazda, közgazdaságtudományi doktor, jog- és államtudományi doktor, hites könyvvizsgáló, a Hites Könyvvizsgálókat Képesítő Bizottság tagja, a kassai m. kir. állami Kereskedelmi Főiskola rendes tanára, az „Összehasonlító üzemgazdaságtan" című tárgykör magántanára. Magántanári képesítése megerősíttetett 1937. december 31-én.

Strömpl Gábor, bölcsészettudományi doktor, a M. Kir. Honvéd Térképészeti Intézet műszaki főtisztviselője, a Földrajzi Társaság levelező tagja, a Túrista-Szövetség elnökségi tagja, a „Természeti tájrajz" című

© OEE Wagner Károly Erdészeti Digitális Szakkönyvtár 2019. Támogató: Agrárminisztérium szerz.sz.: EGF/245-1/2019.

tárgykör magántanára. Magántanári képesítése megerősíttetett a volt Kir. Magyar Tudományegyetemi Közgazdaságtudományi Karon 1930. július 23-án, a M. Kir. József Nádor Műegyetemen 1935. október 19-én.

Szahlender Lajos, okl. felsőkereskedelmi iskolai tanár, gyógyszerésztudományi doktor, felsőkereskedelmi iskolai főigazgató, a Kereskedelmi Szakiskolai Tanárok Országos Egyesülete Áruismereti Szakosztályának elnöke, a Magyar Kémikusok Egyesülete közlönyének a „Kémikusok Lapjá"-nak szerkesztője, a Felsőkereskedelmi Iskolai Tanárok Nemzeti Szövetségének tiszteletbeli elnöke, a Drogista Szakiskola alapítója és volt igazgatója, a Drogista Alkalmazottak Egyesületének tb. elnöke, az Országos M. Kir. Gazdasági Szaktanárvizsgáló Bizottság tagja, az „Áruismeret" című tárgykör magántanára. Magántanári képesítése megerősíttetett a volt Kir. Magyar Tudományegyetemi Közgazdaságtudományi Karon 1926. június 19-én, a M. Kir. József Nádor Műegyetemen 1936. március 9-én.

Szakáll Zsigmond, okl. középiskolai tanár, bölcsészettudományi doktor, tanügyi főtanácsos, az Országos M. Kir. Gazdasági Szaktanárvizsgáló Bizottság tagja, a Kereskedelmi Szakiskolai Tanárok Országos Egyesületének tiszteleti tagja, a Magyar Földrajzi Társaságnak választmányi tagja, a miskolci kereskedelmi és iparkamara levelező tagja, a Signum Laudis, a Károly-csapatkereszt és az 1912—13. emlékkereszt tulajdonosa, „A gazdasági földrajz didaktikája" című tárgykör magántanára. Magántanári képesítése megerősíttetett a volt Kir. Magyar Tudományegyetemi Közgazdaságtudományi Karon 1932. március 9-én, a M. Kir. József Nádor Műegyetemen 1936. június 9-én.

Takaró Gyuláné Gáll Beatrix, okl. közgazda, okl. tanítóképzőintézeti és kereskedelmi középiskolai tanár, bölcsészettudományi és közgazdaságtudományi doktor, tanulmányi felügyelő, c. kereskedelmi középiskolai igazgató, a Magyar Közgazdasági Társaság igazgató-választmányának tagja, a Kereskedelmi Szakiskolai Tanárok Országos Egyesületének, a Kereskedelmi Oktatási Nemzetközi Egyesületének és az Egyetemet és Főiskolát Végzett Magyar Nők Egyesületének választmányi tagja, a Baross Női Tábor elnöki tanácsának tagja, a Ráskai Lea irodalmi társaság tiszteleti tagja, „A közgazdaságtan bölcseleti vonatkozásai" című tárgykör magántanára. Magántanári képesítése megerősíttetett 1940. december 14-én.

Tallos János dr., m. kir. pénzügyminiszteri tanácsos, a „Biztosítási politika" című tárgykör magántanára. Magántanári képesítése megesősíttetett 1942. június 30-án.

Tettamanti Béla dr., gyakorló gimnáziumi tanár, m. kir. Ferenc József tudományegyetemi c. rk. tanár, a „Neveléstudomány" című tárgykör magántanára. Magántanári képesítése megerősíttetett 1942. június 30-án.

Vincze Frigyes, okl. középiskolai tanár, bölcsészettudományi doktor, c. felsőkereskedelmi iskolai kir. főigazgató, nyug. állami kereskedelmi középiskolai tanügyi főtanácsos-igazgató, az Országos M. Kir. Gazdasági

© OEE Wagner Károly Erdészeti Digitális Szakkönyvtár 2019. Támogató: Agrárminisztérium szerz.sz.: EGF/245-1/2019.

Szaktanárvizsgáló Bizottság tagja, a „Kereskedelmi oktatásügy" című tárgykör magántanára. Magántanári képesítése megerősíttetett a volt Kir. Magyar Tudományegyetemi Közgazdaságtudományi Karon 1925. november 9-én, a M. Kir. József Nádor Műegyetemen 1935. október 19-én.

Közigazgatási Osztály.

Andreich Jenő (glogoni), okl. mérnök, okl. közgazdász, a közgazdasági tudományok doktora, a Fanto Egyesült Magyar Ásványolajgyárak R.-T. igazgatója, a Magyar Statisztikai Társaság titkára, a Magyar Közgazdasági Társaság igazgató-választmányi tagja, a „Közgazdaságtan" meghívott előadója, a „Gazdasági helyzetváltozások kutató módszerei" című tárgykör magántanára. Magántanári képesítése megerősíttetett 1935. október 19-én.

Buday Béla, okl. mérnök, nyug. m. kir. kereskedelemügyi államtitkár, a Magyar Mérnök- és Építész-Egyletnek, a Magyar Mérnökök és Építészek Nemzeti Szövetségének és a Balatoni Szövetségnek tiszteleti tagja, a II. oszt. polgári hadi érdemkeresztnek, a csillagos II. oszt. Magyar Érdemkeresztnek és a francia becsületrend tiszti keresztjének tulajdonosa. „A közmunkaügyek igazgatása" című tárgykör magántanára. Magántanári képesítése megerősíttetett a volt M. Kir. József-Műegyetemen 1924. december 17-én, a M. Kir. József Nádor Műegyetemen 1937. április 12-én.

vitéz Fábry Dániel, okl. közgazda, közgazdaságtudományi doktor, ny. m. kir. altábornagy, a Magyar Általános Kőszénbánya R.-T. helyettes vezérigazgatója, a „Népesedési és gazdasági statisztika a nemzetvédelem szolgálatában" című tárgykör magántanára. Magántanári képesítése megerősíttetett 1939. november 22-én.

vitéz Guótfalvy D. Zoltán, államtudományi doktor „sub auspiciis Gubernatoris", okl. gépészmérnök, miniszteri tanácsos, az iparügyi minisztérium iparpolitikai osztályának főnöke, a kétszer adományozott I. oszt. ezüst vitézségi érem, a II. oszt. ezüst vitézségi érem, bronz vitézségi érem, Károly-csapatkereszt, a német Sasrend első osztályú érdemkeresztjének, a belga II. Lipót-rend parancsnoki keresztjének, a francia becsületrend tiszti keresztjének, a tuniszi Nichan Iftikar rendjelnek tulajdonosa, a Kereskedelmi Statisztikai Értékmegállapító Bizottság, kormányjelentés-szerkesztő bizottság, Fagazdasági Tanács, Nemzeti és Szabadkikötő Bizottság tagja, az Országos Iparügyi Tanács ügyvezető-titkára, az Országos M. Kir. Szaktanárvizsgáló Bizottságba a m. kir. iparügyi minisztérium képviseletében kiküldött biztos, a Magyar Statisztikai Társaság tagja, a Mezőgazdasági Iparok Nemzeti Bizottságának főtitkára, „A gazdaságpolitika, különös tekintettel az iparpolitikára" című tárgykör magántanára. Magántanári képesítése megerősíttetett 1935. október 19-én.

Polzovics István, közgazdaságtudományi doktor „sub auspiciis Gubernatoris", a kassai m. kir. állami Kereskedelmi Főiskola rendes tanára, a Magyar Külügyi Társaság igazgató-tanácsának tagja, a Magyar Nemzet-

© OEE Wagner Károly Erdészeti Digitális Szakkönyvtár 2019. Támogató: Agrárminisztérium szerz.sz.: EGF/245-1/2019.

politikai Társaság Felvidéki Osztályának alelnöke és Külügyi Szakosztályának elnöke, az International Law Association és a Magyar Jogászegylet Nemzetközi Jogi Szakosztályának tagja, a Külügyi Szemle állandó nemzetközi jogi rovatának vezetője, a „Nemzetközi jogfejlődés a világháború után" című tárgykör magántanára. Magántanári képesítése megerősíttetett 1938. december 31-én.

vitéz Surányi-Unger Tivadar, jogtudományi, államtudományi, bölcsészettudományi és közgazdaságtudományi doktor, a jog- és államtudományok ausztriai doktora, képesített bíró és ügyvéd, a pécsi M. Kir. Erzsébet-Tudományegyetem ny. r. tanára, a szegedi M. Kir. Ferenc József-Tudományegyetem volt ny. r. tanára és jog- és államtudományi karának az 1936/37. tanévben volt dékánja, a miskolci ág. hitv. ev. jogakadémia volt ny. r. tanára, a budapesti Pázmány Péter-Tudományegyetem magántanára, a Rockefeller-alapítványnak két ízben volt fellowja, a losangelesi University of Southern California három ízben volt vendégtanára, a berlini Tudományegyetem volt vendégtanára, az Országos Felsőoktatási Tanács tagja, az Országos Statisztikai Tanács tagja és Tudományos Szakbizottságának elnöke és a Statisztikai Vizsgabizottság tagja, a Legkisebb Munkabéreket Megállapító Országos Bizottság tagja, a Magyar Tudományos Akadémia levelező tagja, a Magyar Statisztikai Társaság volt alelnöke és választmányi tagja, a Magyar Közgazdasági Társaság igazgatója, a Középeurópai Gazdasági Bizottság Magyar Csoportjának ügyvezető-elnöke, a Magyar-Német Társaság Tudományos Bizottságának elnöke, a Magyar Közlekedéstudományi Társaság rendes tagja és Közlekedésgazdasági Szakosztályának alelnöke, a miskolci Lévay József Közművelődési Egyesület irodalmi szakosztálya és a szegedi Dugonics Társaság rendes tagja, az Institut International de Sociologie associéja, a Nemzetközi Kereskedelmi Kamara „Committée d'Étude pour la Paix Économique"-jének magyarországi szakértője, a Magyar Érdemrend középkeresztjének, a német Sasrend I. oszt. érdemkeresztjének és a francia Ordre pour le Mérite Agricole parancsnoki keresztjének tulajdonosa, emléklappal ellátott főhadnagy, több háborús kitüntetés tulajdonosa, a „Kereskedelmi Politika" című tárgykör magántanára. Magántanári képesítése megerősíttetett 1926. január 15-én.

Szádeczky-Kardoss Tibor (szádecsnei és kardosfalvai), államtudományi doktor, a debreceni M. Kir. Tisza István-Tudományegyetemen a közgazdaságtan és pénzügytan ny. r. tanára, a statisztika jogosított tanára, a jog- és államtudományi kar volt dékánja, az Egyetemi Diákjóléti Bizottság alelnöke, a Magyar-Észt Társaság debreceni osztályának társelnöke, az Országos Statisztikai Tanács tagja, e Tanács tudományos és gazdasági szakbizottságának tagja, a Magyar Közgazdasági Társaság igazgatóválasztmányának, a Magyar Társadalomtudományi Társulat választmányi és alapító tagja, az Institut International de Sociologie l. tagja, az északamerikai The Econometric Society megválasztott tagja, a debreceni Tisza István Tudományos Társaság rendes tagja és főtitkára, a Finn-ugor Kultúrbizottság magyar osztályának, a Magyar Statisztikai Társaság r. tagja, a Turáni Társaság (Magyar Néprokonsági Egyesület) törzstagja, a Magyar

© OEE Wagner Károly Erdészeti Digitális Szakkönyvtár 2019. Támogató: Agrárminisztérium szerz.sz.: EGF/245-1/2019.

Gazdaságkutató Intézet elnöki tanácsának tagja, a Werbőczy Bajtársi Egyesület patronusa; a „Gazdasági statisztika" című tárgykör magántanára. Magántanári képesítése megerősíttetett 1930. december 10-én.

Tarkőy Miklós, államtudományi doktor, MÁV igazgatóhelyettes, m. kir. kormányfőtanácsos, a kereskedelem- és közlekedésügyi minisztérium VI. (díjszabási) szakosztályának vezetője, a Fiumei Szakértőbizottság kinevezett tagja, a Magyar Közlekedéstudományi Társaság és a Vasúti és Hajózási Klub választmányának rendes tagja, a Signum laudis tulajdonosa, a Vasúti Tisztképzőtanfolyam rendes tanára, a „Tarifapolitika" című tárgykör magántanára, a „Szállítási ügy" és a „Tarifa- és fuvarozásügy" című tárgy meghívott szakelőadója. Magántanári képesítése megerősíttetett 1942. évi március hó 19-én.

Theiss Ede, okl. gépészmérnök, közgazdasági mérnök, közgazdaságtudományi doktor, miniszteri osztálytanácsos, a M. Kir. Iparügyi Minisztérium energiagazdálkodási szakosztályának vezetője, a villamos művek ügyeiben a M. Kir. Kúrián eljáró különbíróság ülnök-tagja, az Energia-Világkonferencia Magyar Nemzeti Bizottságának titkára, a Szent István Akadémia rendes tagja, a Magyar Statisztikai Társaság rendes tagja, a Magyar Közgazdasági Társaság ellenőre, a Magyar Elektrotechnikai Egyesület választmányi tagja, „A közgazdaságtan dinamikai problémái, különös tekintettel a quantitativ kutatási módszerekre" című tárgykör magántanára. Magántanári képesítése megerősíttetett 1936. december 3-án.

Thirring Lajos, államtudományi doktor, miniszteri titkár és a népességstatisztikai osztály vezetője a M. Kir. Központi Statisztikai Hivatalban, az Országos Községi Törzskönyv-bizottság tagja, a Magyar Statisztikai Társaság titkára, a Nemzetközi Népességtudományi Unió Magyarországi Csoportjának titkára, a Journal de la Société Hongroise de Statistique szerkesztője, a Deutsche Statistische Gesellschaft tagja, a Magyar Társadalomtudományi Társulat számvizsgáló-bizottságának tagja, a Magyar Családvédelmi Szövetség népesedésügyi szakosztályának társelnöke, a „Népességi statisztika" című tárgykör magántanára. Magántanári képesítése megerősíttetett 1939. március 7-én.

Zelovich László, közgazdasági mérnök, közgazdaságtudományi doktor, ny. külügyminiszteri segédtitkár, a „Vámpolitika" című tárgykör magántanára. Magántanári képesítése megerősíttetett a volt M. Kir. József-Műegyetemen 1931. október 24-én, a M. Kir. József Nádor Műegyetemen 1935. október 19-én.

© OEE Wagner Károly Erdészeti Digitális Szakkönyvtár 2019. Támogató: Agrárminisztérium szerz.sz.: EGF/245-1/2019.

5. Meghívott szakelőadók.

Mérnöki és építészmérnöki kar.

Bory Jenő, m. kir. képzőművészeti főiskolai r. tanár, a „Mintázás I. folyam" és a „Mintázás II. folyam" című tárgy szakelőadója.

Fülei-Szántó Endre dr., egyetemi ny. r. tanár, a „Kereskedelmi és váltójog", valamint a „Magyar magánjog" szakelőadója.

Helle László dr., miniszteri osztálytanácsos, a „Földbirtokjog" című tárgy szakelőadója.

vitéz Kiss Tibor dr., műegyetemi adjunktus, a „Kertépítészet" című tárgy szakelőadója.

Mados László dr., magántanár, adjunktus, a „Talajtan" című tárgy szakelőadója.

Mazalán Pál, okl. mérnök, a „Mélyfúrású kutak építése" című tárgykör magántanára.

Munkácsy Mihály, tud. akadémiai könyvtárnok, az „Orosz, szerb, horvát és tót nyelv" szakelőadója.

Nyárády József dr., egyetemi ny. r. tanár, a „Magángazdaságtan" című tárgy szakelőadója.

Ottó László, miniszteri tanácsos, az „Épületek vízellátása és fűtése" című tárgykör szakelőadója.

Papp Ferenc dr., magántanár, adjunktus, a „Kőzettan" című tárgy szakelőadója.

Plank Jenő dr., egyetemi ny. r. tanár, a „Kémia elemei" című tárgy szakelőadója az I. félévben.

Szmodits Hildegard dr., c. rk. tanár, a „Matematika" című tárgy szakelőadója.

Tattay György (nyirbaktai), tervező építészmérnök, a „Belső berendezések" című tárgy szakelőadója.

vitéz Vásárhelyi Boldizsár dr., keresk. min. műszaki tanácsos, az „Útépítéstan" című tárgy szakelőadója.

Vincze István, MÁV főmérnök, volt adjunktus, a „Geodézia elemei" című tárgy szakelőadója.

Vörös Imre dr., ny. rk. tanár, a „Géptan" című tárgy szakelőadója.

Zubriczky József dr., nyug. miniszteri tanácsos, az „Építésjog és építészrendészet" című tárgy szakelőadója.

© OEE Wagner Károly Erdészeti Digitális Szakkönyvtár 2019. Támogató: Agrárminisztérium szérz.sz.: EGF/245-1/2019.

Gépész- és vegyészmérnöki kar.

Arvé Károly, ny. r. tanár, az „Épületszerkezetek elemei“ című tárgy szakelőadója.

Andreich Jenő dr., magántanár, a „Közgazdaságtan” című tárgy szakelőadója.

Babits Viktor dr., magántanár, a „Rádiótechnika” című tárgy szakelőadója.

Fülei-Szántó Endre dr., ny. r. tanár, a „Magyar magánjog“ című tárgy szakelőadója.

Munkácsy Mihály, tud. akadémiai könyvtárnok, az „Orosz, szerb, horvát és tót nyelv” szakelőadója.

Halász Ernő, nyug. MÁV-főfelügyelő, a „Központi fűtőberendezések” című tárgy szakelőadója.

Karsa Béla, műszaki főtanácsos, a „Villamos mérések I.” című tárgy szakelőadója.

Kund Ede, ny. r. tanár, a „Mezőgazdasági enciklopédia“ című tárgy szakelőadója.

Mados László dr., magántanár, adjunktus, az „Általános talajtan” és a „Talajtani laboratóriumi gyakorlatok” című tárgy szakelőadója.

Nyárády József dr., ny. r. tanár, a „Magángazdaságtan“ című tárgy szakelőadója.

Plank Jenő dr., ny. r. tanár, az „Analitikai gyakorlatok“ és az „Üvegtechnikai gyakorlatok“ című tárgy szakelőadója az I. félévben.

Sándor Zoltán dr. (lokodi), magántanár, adjunktus, a „Technikai mikroszkópia” című tárgy szakelőadója.

Schneider Antal, nyug. áll. v. haditengerészeti hajóépítő főmérnök, a „Hajóépítési enciklopédia” című tárgy szakelőadója.

Szily József dr., ny. rk. tanár, a „Vízépítési enciklopédia” című tárgy szakelőadója.

Szmertnik István dr., szabadalmi bíró, a „Szabad. minta- és védjegyjog” című tárgy szakelőadója.

Szűcs Adolf Endre dr., c. rk. tanár és beosztott középiskolai tanár, a „Matematika“ című tárgy szakelőadója.

© OEE Wagner Károly Erdészeti Digitális Szakkönyvtár 2019. Támogató: Agrárminisztérium szerz.sz.: EGF/245-1/2019.

Vámossy Károly, rt. igazgató, a „Gyárüzemek szervezése" című tárgy szakelőadója.

Vincze István, MÁV. főmérnök, volt adjunktus, a „Geodézia elemei" című tárgy szakelőadója.

Bánya-, kohó- és erdőmérnöki kar.

Csaba József, liceumi tanár, a „Magyar földrajz" című tárgy szakelőadója.

Emmer József dr., gimnáziumi tanár, a „Német nyelv" szakelőadója.

Falk Richárd dr., egyetemi adjunktus, a „Gépelemek" című tárgy szakelőadója.

Fertsák Jenő, nyug. főispán, a „Közigazgatási jog" című tárgy szakelőadója.

Holics Endre dr., nyug. miniszteri tanácsos, a „Bányajog" című tárgy szakelőadója.

Kresadló József, egyetemi quaestor, az „Államszámviteltan" című tárgy szakelőadója.

Legány Dezső, tanügyi főtanácsos, a „Magyar történelem" című tárgy szakelőadója.

Pekovits Artúr dr., városi főjegyző, a „Magán-, kereskedelmi és váltójog" című tárgy szakelőadója.

Pogátsa József dr., városi tisztiorvos, az „Ipari egészségtan és elsősegélynyujtás" című tárgy szakelőadója.

Ruhmann Jenő dr., liceumi igazgató, a „Magyar nyelv és irodalom" című tárgy szakelőadója.

Sipos Gábor dr., gazd. főfelügyelő, a „Mezőgazdaságtan" című tárgy szakelődója.

Spanner Géza, liceumi tanár, az „Angol nyelv" szakelőadója.

Szádeczky-Kardos Elemér dr., ny. rk. tanár, a „Rendszeres ásványtan és kőzettan" című tárgy szakelőadója.

Tárczy-Hornoch Antal dr., ny. r. tanár, a „Geofizikai mérések" című tárgy szakelőadója.

Verő József dr., magántanár és intézeti tanár, a „Fémes anyagok mechanikai vizsgálata" című tárgy szakelőadója.

© OEE Wagner Károly Erdészeti Digitális Szakkönyvtár 2019. Támogató: Agrárminisztérium szerz.sz.: EGF/245-1/2019.

Mezőgazdasági és állatorvosi kar.

Ballenegger Róbert dr., c. rk. tanár, a „Talajismerettan" című tárgy szakelőadója.

Császár Elemér dr., ny. r. tanár, a „Gazdasági fizika" című tárgy szakelőadója.

Csiki László dr., m. kir. gazdasági akadémiai tanár, a „Mezőgazdasági termelés" című tárgy szakelőadója.

Csulak Elemér dr., miniszteri tanácsos, a „Pénzügyi jog és pénzügytan" című tárgy szakelőadója.

Daday András dr., miniszteri tanácsos, magántanár, az „Állatorvostan története" című tárgy szakelőadója.

Éhik Gyula dr., miniszteri tanácsos, magántanár, a „Gazdasági állattan" című tárgy szakelőadója.

Fodor Ferenc dr., c. ny. rk. tanár, a „Gazdasági földrajz" című tárgy szakelőadója.

Fülei-Szántó Endre dr., ny. r. tanár, a „Kereskedelmi és váltójog" és a „Magyar magánjog" című tárgy szakelőadója.

Hazslinszky Bertalan dr., főiskolai r. tanár, magántanár, a „Növénytan" című tárgy szakelőadója.

Ihrig Károly dr., ny. r. tanár, a „Közgazdaságtan" című tárgy szakelőadója.

Kadocsa Gyula dr., kísérl. főigazgató, magántanár, a „Növények állati kártevői" című tárgy szakelőadója.

Konkoly-Thege Sándor dr., c. rk. tanár, az „Állattenyésztési politika" című tárgy szakelőadója.

Kosinsky Viktor dr., kísérl. adjunktus, a „Szőlőgazdaságtan" című tárgy szakelőadója.

Kotsis Endre dr., ny. r. tanár, a „Gazdasági építészettan" című tárgy szakelőadója.

Kund Ede, ny. r. tanár, a „Gazdasági géptan és elektrotechnika" című tárgy szakelőadója.

Mohácsy Mátyás, kert. akadémiai igazgató, a „Kertészettan" című tárgy szakelőadója.

Ormándy János dr., magántanár, a „Mezőgazdasági számviteltan" című tárgy szakelőadója.

Pogány Béla dr., ny. r. tanár, a „Fizika" című tárgy szakelőadója.

© OEE Wagner Károly Erdészeti Digitális Szakkönyvtár 2019. Támogató: Agrárminisztérium szerz.sz.: EGF/245-1/2019.

Réthly Antal dr., c. rk. tanár, a „Gazdasági éghajlattan“ című tárgy szakelőadója.

Schwanner Jenő dr., állategészségügyi főtanácsos, a „Magyar közigazgatás szervezete és állategészségügyi igazgatás” című tárgy szakelőadója.

Semsey Géza dr., c. rk. tanár, a „Tejhigiene” és „Húshigiene” című tárgy szakelőadója.

Szabó Zoltán dr., tudományegyetemi ny. r. tanár, az „Örökléstan” és a „Növénynemesítéstan” című tárgy szakelőadója.

Szélyes Lajos dr., magántanár, az „Állatkórtan”' című tárgykör szakelőadója.

Szilágyi Gyula, műszaki főtanácsos, a „Földmérés és kultúrtechnika” című tárgy szakelőadója.

Tomasovszky Imre dr., nyug. miniszteri tanácsos, az „Erdészettan” című tárgy szakelőadója.

Vas Károly, kísérletügyi igazgató, a „Tejgazdaságtan” című tárgy szakelőadója.

Zimmermann Ágoston dr., ny. r. tanár, a „Háziállatok bonctana és élettana” című tárgy szakelőadója.

Zlinszky György dr., vezérigazgató, a „Mezőgazdasági kereskedelemtan” című tárgy szakelőadója.

Közgazdaságtudományi kar.

Altenburger Gyula dr., egyetemi c. r. tanár, a „Biztosítástan” című tárgy szakelőadója.

Balázs László, középisk. tanár, ft. tanársegéd, a „Középiskolai matematika” című tárgy szakelőadója.

Bankó Lajos dr., felsőkeresk. iskolai főigazgató, a „Terményáruk ismerete” és az „Áruvizsgálati módszerek” című tárgy szakelőadója.

Bikkal Dénes dr., OTI-titkár, a „Társadalombizt. jog és gyak.” című tárgy szakelőadója.

Biró Albin, szállítási vállalkozó, a „Nemzetközi keresk. techn.” című tárgy szakelőadója.

Csiki László, m. kir. gazdasági akadémiai tanár, a „Mezőgazdasági szakoktatás kialakulása, szervezete és módszere” című tárgy szakelőadója.

Csont Lajos dr., felsőkeresk. iskolai tanár, a „Gépírás elmélete és története” című tárgy szakelőadója.

© OEE Wagner Károly Erdészeti Digitális Szakkönyvtár 2019. Támogató: Agrárminisztérium szerz.sz.: EGF/245-1/2019.

Dragos Károly, kegyesrendi tanár, a „Lengyel nyelv" szakelőadója.

Ecsödi János dr., gimnáziumi tanár, a „Román nyelv és szemináriumi gyakorlatok" című tárgy szakelőadója.

Ernyei József dr., múzeumi igazgató, a „Cseh nyelv" szakelőadója.

Fülei-Szántó Endre dr., ny. r. tanár, a „Polgári peres és perenkívüli eljárás" című tárgy szakelőadója.

Germanus Gyula dr., intézeti tanár, a „Német nyelv és szemináriumi gyakorlatok" című tárgy szakelőadója.

Gerő László dr., nyug. mérnökkari ezredes, kir. műszaki főigazgató, a „Földrajzi ábrázolás" című tárgy szakelőadója.

Heinrich János dr., keresk. akadémiai h. igazgató, a „Német nyelv és szemináriumi gyakorlatok" szakelőadója.

Hilscher Rezső dr., magántanár, adjunktus, a „Népjóléti (közegészségügyi) igazgatási jog" című tárgy szakelőadója.

Homolyai Rezső dr., székesfővárosi főjegyző, a „Városi és üzemi közigazgatási praktikum" című tárgy szakelőadója.

Horváth Jenő dr., főgimn. igazgató, egyetemi c. r. tanár, a „Legújabb kor politikai története" és a „Magyar történelem" című tárgy szakelőadója.

Hindy Zoltán dr., MABI-igazgató, a „Társadalombiztosítási jog és gyakorlat" című tárgy szakelőadója.

Jancsár József dr., főrevizor, ft. adjunktus, a „Mérlegelemzés és revízió" című tárgy szakelőadója.

Juba József dr., intézeti tanár, az „Irodalom technikája" című tárgy szakelőadója.

Kádár László Levente dr., miniszteri osztályfőnök, az „Állami közigazgatási praktikum" című tárgy szakelőadója.

Kádár László dr., intézeti tanár, a „Magyar földrajz" című tárgy szakelőadója.

Koch Ferenc dr., tanársegéd, a „Csillagászati földrajz", a „Földrajzi szeminárium" és a „Leíró földrajz" című tárgy szakelőadója.

Kósa Kálmán dr., miniszteri osztályfőnök, a „Vallás- és közoktatásügyi igazgatási jog" című tárgy szakelőadója.

Magos Béla, felsőkeresk. iskolai tanár, az „Olasz nyelv" szakelőadója.

Márchis György, nyelvtanár, a „Svéd nyelv" szakelőadója.

Markos Olivér dr., MÁV-főügyész, igazgatóhelyettes, a „Közlekedési jog" című tárgy szakelőadója.

© OEE Wagner Károly Erdészeti Digitális Szakkönyvtár 2019. Támogató: Agrárminisztérium szerz.sz.: EGF/245-1/2019.

Molnár Béla, felsőkeresk. iskolai tanár, az „Általános emberföldrajz" című tárgy szakelőadója.

Nagel Ede, felsőkeresk. iskolai c. igazgató, az „Analit. kémiai techn. gyakorlatok" és a „Qualitatív kémiai gyakorlatok" című tárgy szakelőadója.

Nagy Iván dr., miniszteri osztályfőnök, az „Orosz nyelv" szakelőadója.

Olgyai Miklós dr., adjunktus, a „Természetrajzi bevezetés az áruismeretbe" című tárgy szakelőadója.

Oravecz Károly, gyak. kereskedelmi iskolai tanár, a „Folyószámlák gyak." című tárgy szakelőadója.

Podhradszky György, lapszerkesztő, a „Tót nyelv" szakelőadója.

Popovics Iván, a „Thökölyanum" igazgatója, a „Szerb-horvát" nyelv szakelőadója.

Rakitovszky István, felsőkeresk. iskolai tanár, a „Német nyelv" és a „Francia nyelv" szakelőadója.

Reichenbach Béla dr., ny. r. tanár, a „Mezőgazdasági üzemtan" című tárgy szakelőadója.

Rohringer Sándor, nyug. ny. r. tanár, a „Vízépítési enciklopédia" című tárgy szakelőadója.

Rudavszky Margit, szfőv. keresk. középiskolai tanár, a „Gépírás" című tárgy előadója.

Surányi János dr., ny. r. tanár, a „Növénytermesztéstan" című tárgy szakelőadója.

Schandl József dr., ny. r. tanár, az „Állattenyésztéstan" című tárgy szakelőadója.

Schmid Rezső dr., adjunktus, a „Fizika", a „Fizikai kiegészítő előadások", a „Fizikai repetitorium" és a „Kémiai fizika" című tárgyak szakelőadója.

Sótonyi Gábor, járási főszolgabíró, a „Vármegyei közigazgatási praktikum" című tárgy szakelőadója.

Sütő József, szfőv. keresk. középiskolai tanár, a „Kereskedelmi számtan" című tárgy szakelőadója.

Tarkőy Miklós dr., MÁV-igazgatóhelyettes, a „Szállítási ügy" és a „Tarifa- és fuvarozásügy" című tárgy szakelőadója.

Techert József dr., áll. főgimnáziumi tanár, a „Magyar nyelvhelyesség és stílus" című tárgy szakelőadója.

© OEE Wagner Károly Erdészeti Digitális Szakkönyvtár 2019. Támogató: Agrárminisztérium szerz.sz.: EGF/245-1/2019.

K. Varga Sándor dr., egyetemi c. rk. tanár, a „Filozófia elemei" és a „Filozófia története", valamint a „Lélektan" című tárgy szakelőadója.

Vajthó László, a „Magyar nyelv és irodalom" című tárgy szakelőadója.

Vály Ferenc dr., intézeti tanár, az „Anorganikus és analitikai kémia" című tárgy szakelőadója.

Végh Zoltán dr., okl. közgazda, a „Spanyol nyelv" szakelőadója.

Verbényi László dr., felsőkeresk. iskolai tanár, a „Német nyelv" szakelőadója.

Vér Tibor dr., magántanár, a „Mechanikai technológia" című tárgy szakelőadója

Wagner József dr., gimnáziumi tanár, az „Egységes magyar gyorsírás", a „Német gyorsírás" és a „Gyorsírás elmélete és története" című tárgy szakelőadója.

Wolf Miklós, felsőkeresk. iskolai tanár, c. igazgató, a „Kereskedelmi számtan (Áruüzl. szám.)" című tárgy szakelőadója.

Zaleski Zbigniew, lektor, a „Lengyel nyelv" szakelőadója.

Zehery Lajos dr., kúriai bíró, egyetemi c. r. tanár, a „Büntetőjog és eljárás" című tárgy szakelőadója.

---

6. Intézeti tanárok.

Mérnöki és építészmérnöki kar.

Bardon Alfréd dr., a szabadkézi rajzi tanszéken.

Gépész- és vegyészmérnöki kar.

König Dénes dr., c. rk. tanár, a II. sz. matematikai tanszéken;

Varga László, az aerotechnikai intézetben;

Kemény János, a fizikai tanszéken.

Bánya-, kohó- és erdőmérnöki kar.

Verő József dr., magántanár, a fémkohászati tanszéken;

Tarján Gusztáv dr., az érc- és szénelőkészítéstani tanszéken.

© OEE Wagner Károly Erdészeti Digitális Szakkönyvtár 2019. Támogató: Agrárminisztérium szerz.sz.: EGF/245-1/2019.

Mezőgazdasági és állatorvosi kar.

Urbányi László dr., az állattenyésztéstani intézetben.

Közgazdaságtudományi kar.

Tóth András dr., a francia nyelv előadója;
Germanus Gyula dr., az arab és török nyelv előadója;
Juba József dr., az üzemgazdasági tanszéken;
Kádas Kálmán dr., a nemzetgazdasági és pénzügyi tanszéken.

---

7. Beosztott középiskolai igazgató és tanárok.

a) *Beosztott gimnáziumi igazgató:*

Kundt Ernő dr., c. rk. tanár, főtanácsos-gimnáziumi igazgató;

b) *Beosztott középiskolai tanárok:*

Mantel Armand, a francia nyelv előadója, a mérnöki és építészmérnöki, valamint a gépész- és vegyészmérnöki karon.

Mérnöki és építészmérnöki kar.

Laszgallner Oszkár, a szabadkézi rajzi tanszéken;
Fónyi (Friml) Géza, a szabadkézi rajzi tanszéken;
Bán Tibor, a szabadkézi rajzi tanszéken;
Zigány Ferenc dr., magántanár, az ábrázoló geometriai tanszéken;
Miháltz Pál, a szabadkézi rajzi tanszéken.

Gépész- és vegyészmérnöki kar.

Szücs Adolf Endre dr., c. rk. tanár, a II. sz. matematikai tanszéken;
Lőw Márton dr., a műszaki mechanikai tanszéken;
Mátrainé Zemplén Jolán dr., a fizikai tanszéken.

Mezőgazdasági és állatorvosi kar.

Mándy György dr., a mezőgazdasági növénytani tanszéken.

© OEE Wagner Károly Erdészeti Digitális Szakkönyvtár 2019. Támogató: Agrárminisztérium szerz.sz.: EGF/245-1/2019.

Közgazdaságtudományi kar.

Kádár László dr., magántanár, a gazdasági földrajzi tanszéken.

c) *Beosztott gimnáziumi helyettes tanár:*

Rozgonyi László, a szabadkézi rajzi tanszéken;

d) *Beosztott gazdasági helyettes tanár:*

Jakab Bálint dr., a műegyetemi pátyi tangazdaságnál.

---

8. Laboratorium-vezetők.

Komondy Zoltán dr., a gépészmérnöki géplaboratoriumban;

Richter Antal, a műszaki mechanikai tanszéken.

---

9. Fővegyész.

Szelényi Tibor dr., a közgazdasági geologiai tanszéken.

---

10. Lektorok és tanító

a mérnöki és építészmérnöki, valamint a gépész és vegyészmérnöki karon:

a) *Lektorok:*

Hartmann Rudolf dr., a német nyelvre;

Munkácsy Mihály, az orosz, szerb-horvát és tót nyelvre;

Gachot Ferenc, a francia nyelvre;

Pián Remigio dr., az olasz nyelvre.

b) *Tanító:*

Huber Sándor, megbízva az üvegtechnikai gyakorlatok tanításával.

© OEE Wagner Károly Erdészeti Digitális Szakkönyvtár 2019. Támogató: Agrárminisztérium szerz.sz.: EGF/245-1/2019.

11. Adjunktusok, tanársegédek és gyakornokok

(az 1942. évi augusztus hó 31-iki állapot szerint):

Mérnöki és építészmérnöki kar, valamint gépész- és vegyészmérnöki kar.

Adjunktusok.

Schwertner Antal dr., a II. sz. hídépítéstani tanszék mellett. XI., Bocskay-u. 63.

vitéz Kiss Tibor dr. (nemeskéri), meghívott szakelőadó, az épülettervezési tanszék mellett.

Papp Ferenc dr., magántanár és meghívott szakelőadó, az ásvány- és földtani tanszék mellett.

vitéz Lányi Béla dr., c. rk., helyettes és magántanár, az elektrokémiai tanszék mellett.

Sándor Zoltán dr. (lokodi), magántanár és meghívott szakelőadó, az élelmiszerkémiai tanszék mellett.

Schmid Rezső dr., tudományegyetemi magántanár, meghívott szakelőadó, a fizikai tanszék mellett.

Kürti Vilmos, a geodéziai tanszék mellett. IX., Ferenc-körút 39.

Sármezey István, az út- és vasútépítéstani tanszék mellett. IX., Ferenc-körút 28.

Hajós György dr., az I. sz. matematikai tanszék mellett II., Margit-körút 36.

Trautsch Kálmán, az I. sz. gépszerkezettani tanszék mellett. VII., Wesselényi-u. 46.

Lux Géza dr., a középkori műépítéstani tanszék mellett. X., Szabóky-u. 40.

Neráth Vilmos, a szervetlen kémiai tanszék mellett. II., Ponty-u. 4.

Záborszky János, a villamosművek tanszéke mellett. Budafok, Tompa-utca 15.

Muttnyánszky Ádám, a III. sz. gépszerkezettani tanszék mellett. XI., Horthy Miklós-körtér 1.

Benedek Frigyes, a magasépítéstani tanszék mellett. XI., Bernáth Géza-u. 23. szám.

Széll László, az épületszerkezettani tanszék mellett. XII., Csendőr-u. 12.

Mados László dr., helyettes és magántanár, a mezőgazdasági kémiai technológiai tanszék mellett.

Bakó László, a mezőgazdasági géptani tanszék mellett. XI., Tarcali-u. 5.

Gillemot László dr., a mechanikai technológiai tanszék mellett. XI., Eszék-utca 3.

Bognár Rezső dr., a szerves kémiai tanszék mellett. IX., Liliom-u. 1/d.

© OEE Wagner Károly Erdészeti Digitális Szakkönyvtár 2019. Támogató: Agrárminisztérium szerz.sz.: EGF/245-1/2019.

Kopácsy József (kopácsi), a vasútépítéstan és földművek tanszéke mellett. I., Verbőczy-utca 14.

Pattantyús Á. Dénes, a II. sz. gépszerkezettani tanszék mellett. XII., Németvölgyi-út 84.

Kégl János, a mezőgazdasági géptani tanszék mellett. XI., Horthy Miklós-körtér 3.

Gruber József, az aerodinamikai tanszék mellett. XI., Elek-utca 28/a.

Gáspár Ernő, a kémiai technológiai tanszék mellett. XI., Horthy Miklós-út 18.

Burgyán Aladár, az általános kémiai tanszék mellett. IX., Ferenc-körút 32.

Somogyi László, az alkalmazott szilárdságtani tanszék mellett. IX., Liliom-utca 1/a.

Sasvári Kálmán dr., a kémiai fizikai tanszék mellett. XI., Budafoki-út 35.

Urbanek János dr., magántanár, a villamos gépek tanszéke mellett.

Doktorits István, a fizikai tanszék mellett. XI., Liptó-u. 19.

Komlósi Imre, az I. sz. vízépítéstani tanszék mellett, IX., Szobieszky János-u. 28.

Vastagh Géza, a II. sz. vízépítéstani tanszék mellett. XI., Lenke-tér 7.

Keller György, a mechanikai technológiai tanszék mellett. III., Kaszás-utca 4.

Vittay Győző, a IV. sz. gépszerkezettani tanszék mellett. XI., Daróczy-út 43.

Jutalomdíjas adjunktus.

Dénes Emil, az I. sz. hídépítéstani tanszék mellett. X., Nyitra-u. 8.

Fizetéstelen adjunktusok.

(Betűrendben.)

Eőri Fintor Zoltán, a III. sz. gépszerkezettani tanszék mellett. IX., Bakáts-tér 6.

Lancsarics Alajos, a IV. sz. gépszerkezettani tanszék mellett. II., Margit-rakpart 52.

Mészáros László dr., az alkalmazott szilárdságtani tanszék mellett. XI., Verpeléti-út. 20.

Nyul Gyula dr., a kémiai technológiai tanszék mellett.

Pokorny László az I. sz. gépszerkezettani tanszék mellett. Budatétény.

Rupp Géza, a II. sz. gépszerkezettani tanszék mellett. XI., Mihály-utca 10/b.

Zigány Ferenc dr., okl. középiskolai tanár, bölcsészettudományi doktor, az ábrázoló geometriai tanszék mellett.

© OEE Wagner Károly Erdészeti Digitális Szakkönyvtár 2019. Támogató: Agrárminisztérium szerz.sz.: EGF/245-1/2019.

Tanársegédek.

Papp György dr., az atomfizikai tanszék mellett. XI., Eszék-u. 7/b.

Ecsődi Tibor, a műszaki mechanikai tanszék mellett. XI., Péterhegyi-utca 610. hrsz.

Rácz Elemér, fizetéstelen adjunktus, az aerotechnikai intézet mellett. XI., Budafoki-út 15.

Wallner Gyula, fizetéstelen adjunktus, a II. sz. hídépítéstani tanszék mellett. XI., Bercsényi-utca 15.

Zech Konstantin br., a textilkémiai tanszék mellett. XI., Horthy Miklós-út 124.

Dely Gyula, a textilkémiai tanszék mellett. XI., Budafoki-út 5.

Gerő Lóránd dr., a fizikai tanszék mellett. Dunaharaszti, Petőfi Sándor-utca 6.

Turner Miklós, a mezőgazdasági iparok tanszéke mellett. I., Pauler-utca 1.

Radnai Loránd, fizetéstelen adjunktus, az ókori építéstani tanszék mellett. XI., Szüret-utca 9 .

Simonyi Károly, az atomfizikai tanszék mellett. II., Bólyai-utca 13.

Bozó János, a szerves kémiai tanszék mellett. Pestszenterzsébet, Kmetty-utca 3.

Stépán László, a II. sz. elektrotechnikai tanszék mellett. XI., Eszék-utca 7/a.

Petrich Géza, az ábrázoló geometriai tanszék mellett. XII., Királyhágó-tér 6.

Ifj. Szarvas Béla, az I. sz. gépszerkezettani tanszék mellett. VI., Teréz-körút 54.

Kőrössy László dr., az ásvány- és földtani tanszék mellett. XI., Horthy Miklós-út 8.

Czobor Gyula, a mechanikai technológiai tanszék mellett. XI., Szüret-utca 19.

Szabó Árpád, az épületszerkezettani tanszék mellett. X., Pongrác-út 17.

Kovácsházy Ernő, a IV. sz. gépszerkezettani tanszék mellett. XI., Lágymányosi-utca 17/a.

Szalágyi Géza, a városépítéstani tanszék mellett. VI., Izabella-utca 72.

Perneczky Béla, az I. sz. hídépítéstani tanszék mellett. XI., Ulászló-utca 22.

lovag Khloyber Walter, a II. sz. hídépítéstani tanszék mellett. X., Schuszter János-tér 1.

Sarkady László, az aërodinamikai tanszék mellett. I., Lógódi-utca 27/b.

Mester László, a szerves kémiai tanszék mellett. IX., Ráday-utca 28.

Krén Ferenc, az épülettervezési tanszék mellett. III., Keve-utca 60.

Papp Ágoston, a mezőgazdasági iparok tanszéke mellett. II., Fő-utca 28.

Szentpáli Gyula, a mezőgazdasági géptani tanszék mellett. XI., Zenta-utca 1.

© OEE Wagner Károly Erdészeti Digitális Szakkönyvtár 2019. Támogató: Agrárminisztérium szerz.sz.: EGF/245-1/2019.

Nagy Béla Zoltán, a magasépítéstani tanszék mellett. XI., Fadrusz-utca 2.

Kovásznay László, az aerodinamikai tanszék mellett. XI., Budafoki-út 9/11.

Pelikán József, az alkalmazott szilárdságtani tanszék mellett. I., Naphegy-utca 35.

Petur Alajos, a mechanikai tanszék mellett. III., Zaránd-utca 27.

Straub Gyula, a szervetlen kémiai tanszék mellett. XI., Szent Imre herceg-útja 60.

Bálint László, az általános kémiai tanszék mellett. IX., Hőgyes Endre-utca 1.

Csiky Gábor dr., az ásvány-földtani tanszék mellett. XI., Bercsényi-utca 8.

Vas Károly, az élelmiszerkémiai tanszék mellett. II., Ilona-utca 35.

Simek Rezső, az elektrokémiai tanszék mellett. VIII., Szigony-utca 14.

Herzog Antal, a szervetlen kémiai tanszék mellett. XII., Városmajor-utca 56.

'Sigmond György, a kémiai-fizikai tanszék mellett. XI., Lenke-tér 12.

Gócza József, az I. sz. hídépítési tanszék mellett. XI., Horthy-Miklós-út 51.

Mezey Jenő, a kémiai technológiai tanszék mellett. XI., Szent Imre herceg-útja 4.

Kalcher Árpád, a vasútépítés és földművek tanszéke mellett. XI., Budafoki-út 41/b.

Salánki István, a mezőgazdasági kémiai technologiai tanszék mellett.

Csató Imre, a kémiai technologiai tanszék mellett.

Szirmai Kornél, a III. sz. gépszerkezettani tanszék mellett.

Janotti József, a geodeziai tanszék mellett. XI., Budafoki-út 10/b.

Lovass András, az út, vasút és közlekedési tanszék mellett. XI., Budafoki-út 10/b.

Farkas Mihály, a villamos művek tanszéke mellett. IX., Üllői-út 51.

Biró Béla, a II. sz. gépszerkezettani tanszék mellett. X., Delej-utca 38.

Paulinyi Ernő, a kémiai fizikai tanszék mellett. Pestszenterzsébet, Alkotmány-u. 24.

Almássy György, a II. sz. gépszerkezettani tanszék mellett. IX., Üllőiút 51.

Kismarty-Lechner Kamill, a magasépítéstani tanszék mellett. XI., Horthy Miklós-út 41.

Lenkei Tibor, a II. sz. vízépítéstani tanszék mellett. IX., Kinizsy-utca 27.

Vass Endre, az alkalmazott szilárdságtani tanszék mellett. IX., Üllőiút 51.

Seereiner Oszkár, a műszaki mechanikai tanszék mellett. XI., Horthy Miklós-út 17.

Székely Mihály, a fizikai tanszék mellett. XIV., Szt. Domonkos-u. 1.

© OEE Wagner Károly Erdészeti Digitális Szakkönyvtár 2019. Támogató: Agrárminisztérium szerz.sz.: EGF/245-1/2019.

Jutalomdíjas tanársegédek.

Cholnoky Tibor, fizetéstelen adjunktus a mechanikai tanszék mellett. I., Kléh István-utca 3/c.

Lőrincz Pál, az ábrázoló geometriai tanszék mellett. XI., Karolina-út 53.

Megbízott díjas gyakornokok.

(Betűrendben.)

Fogarasi Mihály, a geodéziai tanszék mellett. XI., Kende-utca 9.

Földi Endre, az I. vízépítéstani tanszék mellett. XI., Horthy Miklós-út 53.

Görög Jenő, a mezőgazdasági kémiai technologiai tanszék mellett. X., Maglódi-út 65.

Kafka László, az elektrokémiai tanszék mellett. III., Szentendrei-út 4.

Kovács László, a mechnikai technologiai tanszék mellett. IV., Báró Kaas Ivor-utca 12.

Monostori Gusztáv, a villamosművek tanszéke mellett. XI., Biblia-utca 10.

Pohl Jeromos, a szervetlen kémiai tanszék mellett. IX., Lónyay-utca 9.

Régeni László, a villamos gépek tanszéke mellett. IX., Ferenc-körút 38.

Schwalm György, az általános kémiai tanszék mellett. XI., Horthy Miklós-út 10.

Szilvágyi Imre, a vasútépítés és a földművek tanszéke mellett. Dunakeszi, Bem-utca 33.

Uray Vilmos, a villamos gépek tanszéke mellett. Kispest, Fő-tér 15.

Fizetéstelen tanársegédek.

(Betűrendben.)

Bozóky László dr. (pilismaróti), a fizikai tanszék mellett. Felsőgöd.

Greschik Gyula, a III. sz. gépszerkezettani tanszék mellett. XI., Szabolcska Mihály-utca 5.

Halmos László, a III. sz. gépszerkezettani tanszék mellett. VII., Alpár-utca 8.

Herzog Ferenc, az aerodinamikai tanszék mellett. II., Fillér-utca 54.

Kiss Tivadar, a IV. sz. gépszerkezettani tanszék mellett. XIV., Jávorka Ádám-utca 58/a.

Ifj. Kotsis Iván, az újkori építéstani tanszék mellett. XI., Kanizsai-utca 5.

vitéz Luby Pál, a villamosgépek tanszéke mellett. II. Keleti Károly-utca 23.

Mátrainé, Zempléni Jolán dr., a fizikai tanszék mellett. XI., Daróczy-út 17.

© OEE Wagner Károly Erdészeti Digitális Szakkönyvtár 2019. Támogató: Agrárminisztérium szerz.sz.: EGF/245-1/2019.

Mészáros Jolán az élelmiszerkémiai tanszék mellett. Pesthidegkút, Kossuth Lajos-u. 17.

Mistéth Endre, az I. sz. hídépítéstani tanszék mellett. VII., Cseppreghy-u. 2.

Örley Dénes, a villamosgépek tanszéke mellett. XI., Irinyi János-utca 10.

Petry Béla, a III. sz. gépszerkezettani tanszék mellett.

Sas Ernő, az atomfizikai tanszék mellett. Újpest, István-út 4.

Szabó Dezső, az út-, vasút- és közlekedésügyi tanszék mellett. I., Attila-utca 81.

Tarnóczy Tamás, az atomfizikai tanszék mellett. Rákoshegy, Bulyovszky-utca 1.

Török Sándor, a III. sz. gépszerkezettani tanszék mellett. Újpest, Tavasz-utca 26—28.

Treer Mór Ferenc dr., magántanár, az I. sz. gépszerkezettani tanszék mellett.

Vankó Richárd, a III. sz. gépszerkezettani tanszék mellett. III., Pusztaszeri-út 36.

Bánya-, kohó- és erdőmérnöki kar.

Adjunktusok.

vitéz Bokor Rezső dr., helyettes tanár és magántanár az erdőhasználattani tanszék mellett.

Mika József, az elemző vegytani tanszék mellett. Sopron, Székelesutca 4.

Falk Richárd dr., a bányagéptani tanszék mellett.

Kiss Ignác, a mennyiségtani tanszék mellett. Sopron, Artner-u. 1/a.

Diószeghy Dániel dr., egyetemi magántanár, helyettes tanár, a tüzelés- és anyagvizsgálati tanszék mellett.

Győrfi János dr., az erdővédelemtani tanszék mellett. Sopron, Zrinyi-utca 40.

Kiss Károly, a fizika-elektrotechnikai tanszék mellett. Sopron.

Vecsey György dr., a földtan-telepismerettani tanszék mellett. Sopron, Borsmonostori-u. 11.

Tanársegédek.

nemes Mindel Alfonz, az erdőhasználattani tanszék mellett. Sopron, Felső-lővér-út 34.

Hantos Rezső, a mechanikai tanszék mellett. Sopron, Alsólővér-utca 32.

Kautsky Emil, az erdészeti vegytani tanszék mellett. Sopron, Sörházdomb-utca 17.

Touttenui Tibor dr., a bányaművelestani tanszék mellett. Sopron, Balogh Kovács-út 46.

© OEE Wagner Károly Erdészeti Digitális Szakkönyvtár 2019. Támogató: Agrárminisztérium szerz.sz.: EGF/245-1/2019.

Díjas gyakornoki teendőkkel megbízottak.

Szathmáry László, a növénytani tanszéknél. Sopron, Ősz-utca.

Ballasch Nándor, az erdőművelés-, vad- és halgazdaságtani tanszéknél. Sopron, Balogh Kovács-út 19.

Kachelmann Győző, az erdőrendezéstani tanszéknél, Sopron, Hunyadi János-utca 23.

Sartoris Kálmán, az ábrázoló geometriai tanszéknél. Sopron, Ógabona-tér 48.

Suszták András, az ábrázoló geometriai tanszéknél. Sopron, Lövész-út.

Richter Richárd, a geodéziai és bányaméréstani tanszéknél. Sopron, Kossuth Lajos-u. 12.

Barcsák András, az ásvány-földtani tanszéknél. Sopron, Szent István-körút 1.

Talabér József, a tüzelés- és anyagvizsgálati tanszéknél. Sopron, Balog Kovács-u. 40.

Madas Pál, az út- és vasútépítéstani tanszéknél, Sopron, Hunyadi János-utca 35.

Varga Gusztáv, a geodéziai és bányaméréstani tanszéknél. Sopron, Mátyás király-u. 5.

Lengyel Andor, az erdészeti földméréstani tanszék mellett. Sopron.

Horváth Endre, az erdészeti földméréstani tanszék mellett. Sopron, Csengery-utca 24.

Pohl László, a kohógéptani tanszék mellett. Sopron, Alsólővér-út 8.

Sáfár László, szigorló kohómérnökhallgató, az általános vegytani tanszéknél. Sopron, Nándor-fasor 298/b.

Mezőgazdasági és állatorvosi kar.

Mezőgazdasági osztály,

Fizetéstelen adjunktusok.

(Betűrendben.)

Baranyovits Ferenc dr., a növényélet- és kórtani intézetben. II., Toldy Ferenc-u. 68.

Barra István dr., a mezőgazdasági növénytani intézetben. II., Trombitás-út 6.

Breznay Zsigmond dr., a növényélet- és kórtani intézetben. XII., Fery Oszkár-u. 23.

Csákány István dr., a mezőgazdasági üzemtani intézetben. VI., Podmaniczky-u. 15.

Csorba Zoltán dr., a növényélet- és kórtani intézetben. V., Szent István körút 1.

Olgyay Miklós dr., a növényélet- és kórtani intézetben. VIII., Mária-utca 3/b.

Solthy Ernő dr., mezőgazdaságpolitikai intézetben. XII., Széphalom-u. 5.

© OEE Wagner Károly Erdészeti Digitális Szakkönyvtár 2019. Támogató: Agrárminisztérium szerz.sz.: EGF/245-1/2019.

Tanársegédek.

Szabó Miklós dr., fizetéstelen adjunktus, magántanár, a mezőgazdaságpolitikai intézetben.

Márkus József dr., fizetéstelen adjunktus, az állattenyésztéstani intézetben. IX., Ráday-u 33/b.

Kégl László, a mezőgazdasági kémiai intézetben. XI., Lenke-tér 5.

Sófalvy Lóránt, a mezőgazdasági üzemtani intézetben.

Schrikker Sándor dr., a mezőgazdasági üzemtani intézetben. VIII., Üllői-út 24.

Buchinger Mária, a mezőgazdasági növénytani intézetben. XII., Városmajor-u. 56.

Fizetéstelen tanársegédek.

(Betűrendben.)

P. Balázs Mária dr., a mezőgazdaságpolitikai intézetben. XIV., Abonyi-u. 12.

B. Bogyai Mária, a közigazgatási jogi intézetben. IV., Ferencieknek tere 7.

Éder Sándor, a növényélet- és kórtani intézetben. VII., István-u. 24.

Füleky György dr., a mezőgazdasági kémiai intézetben. XIV., Hungária-krt. 137.

Gorka Jenő, gyakorló felsőkereskedelmi iskolai tanár, a mezőgazdasági kémiai intézetben. VIII., Esterházy-u. 14—16.

Jakab Bálint dr., főiskolai képesítésű gyakornok, a mezőgazdasági üzemtani intézetben.

Merkle Margit, a mezőgazdaságpolitikai intézetben. IX. Ráday-u. 4.

Páter Balázs, a növénytermesztéstani intézetben. IX., Gönczy Pál-u. 2.

Seötér János dr., a mezőgazdaságpolitikai intézetben. Rákoskeresztúr.

Siegl Gusztáv, az állattenyésztéstani intézetben. IX., Ráday-u. 26.

Torbágyi-Novák László dr., a mezőgazdasági ipari intézetben. X., Simor-utca 3.

Verzál Gyula dr., a mezőgazdaságpolitikai intézetben. VIII., Rottenbiller-u. 6.

Zwick József dr., a mezőgazdaságpolitikai intézetben. Soroksár, Grassalkovich-u. 189.

Díjas gyakornokok.

Lévay István, a növénytermesztéstani intézetben. IX., Viola-u. 37/b.

Borissza Ferenc, mezőgazdasági ipari intézetben VIII., Sándor-u. 30/b.

Balla László, a földmívelésügyi igazgatási intézetben. VIII., Üllői-út 24.

Nagymihály Ferenc, a mezőgazdasági kémiai intézetben. XIV., Ajtósi Dürer-sor 9.

Cserey Lajos, a növényélet- és kórtani intézetben. IX., Lónyay-u. 18/a.

© OEE Wagner Károly Erdészeti Digitális Szakkönyvtár 2019. Támogató: Agrárminisztérium szerz.sz.: EGF/245-1/2019.

Díjtalan gyakornokok.

(Betűrendben.)

Bajai János, a növénytermesztéstani intézetben. VIII., Rákóczi-u. 11.

Farkas Vince, a mezőgazdasági kémiai intézetben, V., Kálmán-u. 4.

Karakasevich Endre, a földmívelésügyi igazgatási intézetben. VIII., József-u. 5.

Szabó József, a növénytermelési intézetben. IX., Csarnok-tér 3.

Tóth Magdolna, a mezőgazdasági kémiai intézetben. XI., Bártfai-u. 6.

Állatorvosi osztály.

Adjunktusok.

Szepeshelyi Andor dr., magántanár, a szülészeti klinikán.
Kovács Gyula dr., magántanár, a sebészeti és szemészeti klinikán.
Zimmermann Gusztáv dr., magántanár, az anatomiai intézetben.

Tanársegédek.

Buza László dr., a járványtani és bakteriologiai intézetben. VII., Murányi-utca 51.

Gyarmati Ernő dr., a belorvostani klinikán. XI., Bocskay-u. 95

Pénzváltó István dr., a belorvostani klinikán. VII., Rotenbiller-u. 23.

Kiss József dr., az élettani- és szövettani intézetben. XI., Karolina-u. 50.

Cseh Sándor, a szülészeti klinikán. VII., Rottenbiller-u. 23.

Csek János, a belorvostani klinikán. VII., Elemér-u. 4.

Forró György dr., az anatómiai intézetben. VII., Rottenbiller-u. 23.

Keresztes Imre, az anatómiai intézetben. VII., István-út 45.

Tóth Sándor, a szülészeti klinikán. IX., Mester-u. 3.

Keszei Gyula, az általános állattani és parasitológiai intézetben. Horthy Miklós-kollégium, IX., Üllői-út 51.

Korondi Aladár, a sebészeti és szemészeti klinikán. VII., Bethlen Gábor-u. 5.

Palyusik Mátyás, a járványtani és bakteriologiai intézetben. VII., Hársfa-u. 57/b.

Díjas gyakornokok.

Szabó István, a sebészeti klinikán. VII., Rottenbiller-u. 23.

Juhász Balázs, az élettani és szövettani intézetben. VII., Rottenbiller-utca 23.

Kojnok János, a sebészeti klinikán. VII., Rottenbiller-utca 23.

Köleséri Imre, a kórbonctani intézetben. VII., Rottenbiller-u. 23.

Rencz Szilárd, a gyógyszertani intézetben. VII., Rottenbiller-u. 23.

© OEE Wagner Károly Erdészeti Digitális Szakkönyvtár 2019. Támogató: Agrárminisztérium szerz.sz.: EGF/245-1/2019.

Béres József, az állattani és parasitológiai intézetben. VII., Rottenbiller-utca 23.

Benedek Rezső dr., a belorvostani klinikán. VII., Rottenbiller-u. 23.

Tiszteletdíjas gyakornokok.

Makó Imre, a tejhygiénei laboratóriumban. VII., Rottenbiller-u. 23.

Kovács Sándor, a kórbonctani intézetben. VII., Rottenbiller-u. 23.

Díjtalan gyakornokok.

Bálintffy István, a gyógyszertani és méregtani intézetben. VII., Elemér-utca 3.

Kalmár Zoltán dr., a növénytani laboratóriumban. Budafok, Péter Pál-u. 61.

Közgazdaságtudományi kar.

Adjunktusok.

Hilscher Rezső dr., magántanár, a szociálpolitikai intézetnél.

Hamar József, az alkalmazott közgazdaságtani és statisztikai tanszék mellett. IX., Angyal-utca 7/b.

Fizetéstelen adjunktusok.

Jancsár József dr., a kereskedelmi üzemgazdasági tanszék mellett. VIII., Kálvária-tér 24.

vitéz Homa Gyula dr., a gazdaságpolitikai tanszék mellett. Pestszentlőrinc, Csaba-u. 17.

Malán Magdolna dr., a közigazgatási jogi tanszék mellett. VII., Baross-tér 13.

Schweng Loránd dr., az alkalmazott közgazdaságtani és statisztikai tanszék mellett. XII., Csendőr-utca 9.

Szentes Ferenc dr., a közgazdasági geológiai tanszék mellett. XIV., Stefánia-út 15.

Wolf Miklós, a kereskedelmi és politikai számtan és biztosítás-matematikai tanszék mellett. V., Alkotmány-utca 11.

Tanársegédek.

Jankó István dr., a kerekedelmi üzemgazdaságtani tanszék mellett. II., Toroczkó-köz 4.

Lázár Anna dr., a gazdaságpolitikai tanszék mellett. XI., Otthon-utca 29/b.

Schindler Balbina dr., a kereskedelmi és váltójogi tanszék mellett. VIII., Röck Szilárd-utca 29.

© OEE Wagner Károly Erdészeti Digitális Szakkönyvtár 2019. Támogató: Agrárminisztérium szerz.sz.: EGF/245-1/2019.

Fizetéstelen tanársegédek.

(Betűrendben.)

Balázs László, a kereskedelmi, politikai és biztosítás-matematikai tanszék mellett. V.. Vilmos császár-út 40.

Halmágyi Károly dr, a kereskedelmi üzemgazdaságtani tanszék mellett. VI., Ulászló-út 42.

Hunyadi László dr., a gazdaságpolitikai tanszék mellett. IV., Fővámtér 2.

Huszti Dénes dr., a magyar gazdaságtörténet és történeti segédtudományok tanszéke mellett. IV., Reáltanoda-u. 9.

Gróf Keglevich József dr., a közjogi és összehasonlító államjogi tanszék mellett. I., Mészáros-u. 30.

Koharek János dr., a gazdaságpolitikai tanszék mellett. IX., Vaskapu-utca 4.

Kovács Péter, a gazdaságföldrajzi tanszék mellett.

Makoviczky Gyula dr., a magyar gazdaságtörténet és történeti segédtudományok tanszéke metlett. XIV., Korong-u. 38.

Mihályffy Antal dr., a közgazdaságtani és szociálpolitikai tanszék mellett. XIV., Amerikai-út 14.

Nagy Emőke, a közgazdasági geológiai tanszék mellett. Újpest, br. Jósika-utca 14.

Sütő József, a kereskedelmi és politikai számtani és biztosításmatematikai tanszék mellett. XII., Márvány-utca 32.

Szára János, a németnyelvű kereskedelmi enciklopédia és a német kereskedelmi nyelvi tanszék mellett. Pestújhely, Thököly-út 47.

Tarnóczi Loránd, a francia nyelvű kereskedelmi enciklopédia és a francia kereskedelmi nyelvi tanszék mellett. Rákoshegy, Bulyovszky-u. 1.

Verbényi László dr., a pedagógiai tanszék mellett. XIV., Thököly-út 48—50.

Veszprémy Lóránd dr., a közigazgatási jogi tanszék mellett. I., Derék-u. 3.

Vozáry Judit dr., a magyar gazdaságtörténet és történeti segédtudományok tanszéke mellett. I., Alma-u. 2/c.

Zentai Etelka dr., a pedagógiai tanszék mellett. Kispest, II., Zoltán-utca 68.

Gyakornok.

Kovács Péter, fizetéstelen tanársegéd, a gazdaságföldrajzi tanszék mellett. IX., Üllői-út 51.

Díjtalan gyakornokok.

Kancsár Gizella, a bank- és kereskedelemtechnikai tanszék mellett. VI., Andrássy-út 57.

Kálmán Mária, a közgazdaságtani és szociálpolitikai tanszék mellett. VIII., József-utca 16.

© OEE Wagner Károly Erdészeti Digitális Szakkönyvtár 2019. Támogató: Agrárminisztérium szerz.sz.: EGF/245-1/2019.

Simon Ernő, a bank- és kereskedelemtechnikai tanszék mellett. Újpest, Mussolini-utca 72.

Sonleithner Margit, a német nyelvű kereskedelmi enciklopédia és német kereskedelmi nyelvi tanszék mellett. XII., Zugligeti-út 15/b.

Turányi Miklós, a kereskedelmi üzemgazdasági tanszék mellett. XIV., Albert-u. 90.

Vida Zoltán, a közigazgatástani és pénzügyi jogi tanszék mellett. IV., Veres Pálné-utca 13.

Megbízott gyakornokok.

Kováts Tibor, a közigazgatási jogi tanszék mellett. XI., Verpeléti út 24.

Tiszai István, a bank- és kereskedelemtechnikai tanszék mellett. XIV., Thököly-út 82.

Megbízott díjtalan gyakornokok.

(Betűrendben.)

Andorka János, a kereskedelmi üzemgazdaságtani tanszék mellett. V., Kálmán-u. 4.

Angyal Béla, a kereskedelmi üzemgazdaságtani tanszék mellett. Horthy Kollégium.

Bátori Lóránd, a közigazgatástani és pénzügyi jogi tanszék mellett. X., Simor-utca 13.

Cságoj Ferenc, a kereskedelmi üzemgazdaságtani tanszék mellett. IX., Ráday-utca 43—45.

Ferencz László, a kereskedelmi üzemgazdaságtani tanszék mellett. Csillag-utca 14.

Fülöp Sándor, a kereskedelmi és politikai számtani és biztosításmatematikai tanszék mellett. IX., Üllői-út 51.

Gervai Miklós, a nemzetgazdaság- és pénzügytani tanszék mellett. XI., Kelenhegyi-út 17.

Jánosi György, a politikai földrajzi tanszék mellett. VIII., Szentkirályi-utca 47.

Kőnig Ágnes, a közgazdaságtani és szociálpolitikai tanszék mellett. IX., Üllői-út 109.

Kuharski László, a kereskedelmi és politikai számtan és biztosításmatikai tanszék mellett. X., Simor-utca 4.

Nagy Ferenc, a kereskedelmi és politikai számtani és biztosításmatematikai tanszék mellett. V., Kálmán-utca 4.

Nemes Béla, a bank- és kereskedelemtechnikai tanszék mellett. V., Kálmán-utca 4.

Noe Jenő, az üzemgazdaságtani tanszék mellett. IV., Molnár-utca 43.

Schindler Irén, a gazdaságföldrajzi tanszék mellett. VIII., Röck Szilárd-utca 29.

© OEE Wagner Károly Erdészeti Digitális Szakkönyvtár 2019. Támogató: Agrárminisztérium szerz.sz.: EGF/245-1/2019.

Szakács András, az olasz műveltség- és gazdaságpolitikai tanszék mellett. VIII., Práter-utca 29/b.

Szebényi Lajos; a közgazdasági geológiai tanszék mellett. Pécel, Erzsébet-sétány 3.

Szilágyi László, a közgazdaságtani és szociálpolitikai tanszék mellett. VIII., József-körút 68.

Szűcs Antónia, a kereskedelmi és váltójogi tanszék mellett. VIII., Mária-utca 20.

Takách Marianna, a bank- és kereskedelemtechnikai tanszék mellett. VIII., Röck Szilárd-utca 31.

Tybenszky István, a francia nyelvű kereskedelmi enciklopédia és a francia kereskedelmi nyelvi tanszék mellett. VII., Nefelejts-utca 17.

Vavrik Ferenc, a bank- és kereskedelemtechnikai tanszék mellett. IX., Vaskapu-utca 6/a.

© OEE Wagner Károly Erdészeti Digitális Szakkönyvtár 2019. Támogató: Agrárminisztérium szerz.sz.: EGF/245-1/2019.

III.

Rektorok és dékánok a M. Kir. József Nádor Műszaki és Gazdaságtudományi Egyetem szervezéséig.

A M. Kir. József Műegyetem volt rektorai és dékánjai a műegyetem egyetemi szervezetének elnyerése óta:

a) **Rektorok.**

Tanév	Név	Tanév	Név
1871—1872.	† Dr. Sztoczek József	1902—1903.	† Dr. Ilosvay Lajos
1872—1873.	† Conlegner Károly	1903—1904.	† Hauszmann Alajos
1873—1874.	† Dr. Nendtvich Károly	1904—1905.	„
1874—1875.	† Vész János Ármin	1905—1906.	† K. Jónás Ödön
1875—1876.	† Dr. Sztoczek József	1906—1907.	„
1876—1877.	„	1907—1908.	† Dr. Wartha Vince
1877—1878.	„	1908—1909.	„
1878—1879.	„	1909—1910.	„
1879—1880.	† Id. dr. Szily Kálmán	1910—1911.	† K. Jónás Ödön
1880—1881.	„	1911—1912.	Dr. Rados Gusztáv
1881—1882.	„	1912—1913.	„
1882—1883.	„	1913—1914.	„
1883—1884.	„	1914—1915.	† Kovács S. Aladár
1884—1885.	† Dr. Kriesch János	1915—1916.	„
1885—1886.	„	1916—1917.	† Dr. Kürschák József
1886—1887.	† K. Lipthay Sándor	1917—1918.	„
1887—1888.	„	1918—1919.	† Czakó Adolf
1888—1889.	„	1919—1920.	„
1889—1890.	† Klimm Mihály	1920—1921.	† Rejtő Sándor
1890—1891.	„	1921—1922.	† Zelovich Kornél
1891—1892.	† Dr. Kőnig Gyula	1922—1923.	„
1892—1893.	„	1923—1924.	Schimanek Emil
1893—1894.	„	1924—1825.	„
1894—1895.	† Id. dr. Entz Géza	1925—1926.	† Dr. Szarvasy Imre
1895—1896.	„	1926—1927.	„
1896—1897.	† Dr. Wartha Vince	1927—1928.	Dr. Szily Kálmán
1897—1898.	„	1928—1929.	„
1898—1899.	† K. Lipthay Sándor	1929—1930.	„
1899—1900.	„	1930—1931.	Dr. Hültl Dezső
1900—1901.	† Dr. Ilosvay Lajos	1931—1932.	„
1901—1902.	„	1932—1933.	† Sőpkéz Sándor
		1933—1934.	Herrmann Miksa

© OEE Wagner Károly Erdészeti Digitális Szakkönyvtár 2019. Támogató: Agrárminisztérium szerz.sz.: EGF/245-1/2019.

b) **Dékánok.**

Tanév	Mérnöki és építészi osztály	Gépészmérnöki osztály	Vegyészmérnöki és egyetemes osztály	Közgazdasági osztály
1871—1872.	† Kruspér István	† Bielek Miksa	† Id. dr. Szily Kálmán	—
1872—1873.	„	„	„	—
1873—1874.	„	„	† Dr. Kriesch János	—
1874—1875.	† Dr. Kherndl Antal	„	„	—
1875—1876.	„	† Dr. Wartha Vince	„	—
1876—1877.	„	„	„	—
1877—1878.	† Dr. Gerlóczy Gyula	† Nagy Dezső	„	—
1878—1879.	„	„	„	—
1879—1880.	† Hauszmann Alajos	„	„	—
1880—1881.	„	„	„	—
1881—1882.	„	„	„	—
1882—1883.	† Schwarzel (K. Lipthay) S.	† Dr. Ghyczy Géza	† Fölser István	—
1883—1884.	„	„	„	—
1884—1885.	† Klimm Mihály	„	† Dr. Krenner József	—
1885—1886.	„	† Dr. Schuller Alajos	„	—
1886—1887.	† Dr. Kőnig Gyula	„	† Dr. Ilosvay Lajos	—
1887—1888.	„	† Fölser István	„	—
1888—1889.	„	„	„	—
1889—1890.	„	„	„	—
1890—1891.	† Czigler Győző	„	„	—
1891—1892.	„	† Asbóth Emil	„	—
1892—1893.	„	„	† Id. dr. Entz Géza	—
1893—1894.	† Dr. Ilosvay Lajos	„	„	—
1894—1895.	„	„	† Dr. Klein Gyula	—
1895—1896.	„	„	„	—
1896—1897.	„	„	„	—
1897—1898.	„	„	„	—
1898—1899.	† Pecz Samu	† K. Jónás Ödön	† Dr. Réthy Mór	—
1899—1900.	„	„	„	—
1900—1901.	Dr. Rados Gusztáv.	„	† Dr. Schmidt Sándor	—

© OEE Wagner Károly Erdészeti Digitális Szakkönyvtár 2019. Támogató: Agrárminisztérium szerz.sz.: EGF/245-1/2019.

Tanév	Mérnöki és építészi osztály	Gépészmérnöki osztály	Vegyészmérnöki és egyetemes osztály	Közgazdasági osztály
1901—1902.	Dr. Rados Gusztáv	† Rejtő Sándor	† Dr. Schmidt Sándor	—
1902—1903.	„	„	„	—
1903—1904.	„	„	„	—
1904—1905.	† Dr. Bodola Lajos	† Lázár Pál	† Dr. Klein Gyula	—
1905—1906.	„	„	„	—
1906—1907.	† Dr. Tőtössy Béla	„	† Dr. Kürschák József	—
1907—1908.	„	† Dr. Wittmann Ferenc	„	—
1908—1909.	„	„	„	—
1909—1910.	† Kovács S. Aladár	„	† Dr. Daday Jenő	—
1910—1911.	„	Zipernowsky Károly	„	—
1911—1912.	† Nagy Virgil	„	„	—
1912—1913.	„	† Czakó Adolf	† Dr. Schafarzik Ferenc	—
1913—1914.	† Söpkéz Sándor	„	„	—
1914—1915.	„	† Bánki Donát	† Dr. Szarvasy Imre	† Zelovich Kornél
1915—1916.	„	„	„	„
1916—1917.	† Czakó Adolf	Schimanek Emil	„	„
1917—1918.	Dr. Hültl Dezső	„	† Dr. 'Sigmond Elek	Dr. Rados Gusztáv
1918—1919.	„	Herrmann Miksa	„	„
1919—1920.	Dr. Szily Kálmán	„	† Dr. Tangl Károly	„
1920—1921.	„	† Dr. Bresztovszky Béla	„	Dr. Heller Farkas
1921—1922.	„	„	† Dr. Istvánffi Gyula	„
1922—1923.	Sándy Gyula	Dr. Szabó Gusztáv	„	„
1923—1924.	„	„	Dr. Zemplén Géza	† Dr. Buday László
1924—1925.	Dr. Kossalka János	„	„	„
1925—1926.	„	† Dr. Bresztovszky Béla	„	Dr. Heller Farkas
1926—1927.	Oltay Károly	„	Dr. Putnoky László	„
1927—1928.	„	Dr. Heller Farkas	„	Dr. Laky Dezső
1928—1929.	Dr. Mihailich Győző	„	Dr. Vuk Mihály	„
1929—1930.	„	Dr. Misángyi Vilmos	† Dr. 'Sigmond Elek	„
1930—1931.	Wälder Gyula	„	Dr. Varga József	† Zelovich Kornél
1931—1932.	„	Pöschl Imre	„	„
1932—1933.	Rohringer Sándor	„	„	„
1933—1934.	„	Dr. Pogány Béla	Dr. Vendl Aladár	Dr. Bud János

© OEE Wagner Károly Erdészeti Digitális Szakkönyvtár 2019. Támogató: Agrárminisztérium szerz.sz.: EGF/245-1/2019.

A M. Kir. Bányamérnöki és Erdőmérnöki Főiskola rektorai a főiskolai rangra emelés óta:

Tanév	Név	Tanév	Név
1904—1905.	† Dr. Fodor László	1919—1920.	Dr. Vitális István és Láng Károly
1905—1906.	„	1920—1921.	Jankó Sándor
1906—1907.	Herrmann Miksa	1921—1922.	„
1907—1908.	„	1922—1923.	Boleman Géza
1908—1909.	† Vadas Jenő	1923—1924.	† Dr. Mihalovits János
1909—1910.	„	1924—1925.	Tettamanti Jenő
1910—1911.	† Dr. Fodor László	1925—1926.	„
1911—1912.	„	1926—1927.	Fekete Zoltán
1912—1913.	† Dr. Barlai Béla	1927—1928.	„
1913—1914.	„	1928—1929.	Boleman Géza
1914—1915.	Krippel Móric	1929—1930.	„
1915—1916.	„	1930—1931.	Cotel Ernő
1916—1917.	Kövesi Antal	1931—1932.	„
1917—1918.	„	1932—1933.	Fekete Zoltán
1918—1919.	† Réz Géza	1933—1934.	„

A M. Kir. Állatorvosi Főiskola rektorai az önkormányzati szervezet elnyerése óta:

Tanév	Név	Tanév	Név
1899—1931.	† Dr. Hutyra Ferenc	1932—1933.	Dr. Wellmann Oszkár
1931—1932.	Dr. Wellmann Oszkár	1933—1934.	Dr. Zimmermann Ágoston

A budapesti Kir. M. Tudományegyetemi Közgazdaságtudományi Kar dékánjai a kar alapítása óta:

Tanév	Név	Tanév	Név
1 919—1920.	† Dr. Bernát István	1927—1928.	Dr. Karch Kristóf
1 920—1921.	„	1928—1929.	Dr. Doby Géza
1921—1922.	Dr. Fellner Frigyes	1929—1930.	† Dr. gr. Teleki Pál
1922—1923.	† Dr. gr. Teleki Pál	1930—1931.	Dr. Schandl József
1923—1924.	† Dr. Steinecker Ferenc	1931—1932.	† Dr. gr. Teleki Pál
1924—1925.	Dr. Czettler Jenő	1932—1933.	† Dr. Grosschmid Lajos
1925—1926.	† Dr. Krolopp Hugó	1933—1934.	Dr. Vonház István
1926—1927.	dr. Erődi-Harrach Béla.		

© OEE Wagner Károly Erdészeti Digitális Szakkönyvtár 2019. Támogató: Agrárminisztérium szerz.sz.: EGF/245-1/2019.

2. A M. Kir. József Nádor Műszaki és Gazdaságtudományi Egyetem rektorai és dékánjai :

a) Rektorok.

Tanév	Név
1934—1935	Rohringer Sándor
1935—1936	Dr. Czettler Jenő
1936—1937	Dr. Szabó Gusztáv
1937—1938	† Dr. gróf Teleki Pál
1938—1939	Wälder Gyula
1939—1940	Dr. Zimmermann Ágoston
1940—1941	Dr. Vendl Aladár
1941—1942	Dr. Imre Sándor

b) Dékánok.

Tanév	Mérnöki és építészmérnöki kar	Gépész- és vegyészmérnöki kar	Bánya-, kohó- és erdőmérnöki kar	Mezőgazdasági és állatorvosi kar	Közgazdaságtudományi kar
1934/35	† Zelovich Kornél és Oltay Károly	Dr. Pogány Béla	† Finkey József	Dr. Zimmermann Ágoston	Dr. Heller Farkas
1935/36	Dr. Romsauer Lajos	Dr. Vendl Aladár	Dr. Walek Károly	Dr. Reichenbach Béla	† Dr. Dengl János
1936/37	Dr. Romsauer Lajos	vitéz Verebélyi László	Széki János	† Dr. Jármai Károly	Dr. Laky Dezső
1937/38	† Méhes Zoltán	† Dr. 'Sigmond Elek	Roth Gyula	Dr. Szabó Zoltán	Dr. Imre Sándor
1938/39	Csányi Károly	Dr. Pattantyús Á. Géza	Dr. Vendl Miklós	Dr. Hetzel Henrik	Dr. Egyed István
1939/40	Dr. Stachó Tibor	Dr. Zemplén Géza	Kelle Arthur	Dr. Kövessi Ferenc	Dr. Kuntner Róbert
1940/41	Dr. Stachó Tibor	Vajda Ödön	Dr. Proszt János	Dr. Manninger Rezső	Dr. báró Kaas Albert
1941/42	Csányi Károly	Dr. Náray-Szabó István	Modrovich Ferenc	Dr. Ihrig Károly	Dr. Fülei-Szántó Endre

© OEE Wagner Károly Erdészeti Digitális Szakkönyvtár 2019. Támogató: Agrárminisztérium szerz.sz.: EGF/245-1/2019.

IV.

Az 1941/42. tanévben nyugalomban élő tanárok.

A) A volt M. Kir. József-Műegyetemen.

Pfeiffer Ignác, okl. vegyész, a kémiai technológia nyug. ny. r. tanára, a székesfőváros törvényhatósági bizottságának tagja, a Magyar Kémikusok Egyesületének örökös elnöke. Ny. rk. tanári címet kapott 1907. október 7-én, ny. r. tanárrá kineveztetett 1912. október 4-én, nyugalomba vonult 1922. szeptember 1-ével. XI., Budafoki-út 9—11. Meghalt 1941. szeptember 7.

Zipernowszky Károly, okl. gépészmérnök, az elektrotechnika nyug. ny. r. tanára, a M. Kir. József-Műegyetem gépészmérnöki osztályának az 1910/11—1911/12. tanévekben volt dékánja, a Magyar Tudományos Akadémia levelező tagja. Ny. r. tanárrá kineveztetett 1893. június 11-én, nyugalomba vonult 1924. december végével. II., Trombitás-út 5.

Czakó Adolf, okl. mérnök, a műszaki tudományok tiszteletbeli doktora, az alkalmazott szilárdságtan nyug. ny. r. tanára, a M. Kir. József--Műegyetemnek az 1918/19. és 1919/20. tanévekben volt rektora és gépészmérnöki osztályának az 1912/13. és 1913/14. tanévekben, mérnöki és építészi osztályának pedig az 1916/17. tanévben volt dékánja, a II. oszt. Magyar Érdemkereszt és a polgári Signum Laudis tulajdonosa, az Országos Középítési Tanács volt elnöke, a Mérnöki Tanács tagja, a Magyar Mérnök- és Építész-Egyletnek, a Magyar Mérnökök és Építészek Nemzeti Szövetségének, a Magyar Anyagvizsgálók Egyesületének és a Magyar Építőmesterek Egyesületének tiszteleti tagja. Nyilvános rendkívüli tanárrá kineveztetett 1895. augusztus 15-én, nyilvános rendes tanárrá 1900. július 31-én, nyugalomba vonult 1931. november 1-én. XI., Kökörcsin-utca 15. Meghalt 1942. január 28.

Rados Gusztáv, okl. középiskolai tanár, a kolozsvári M. Kir. Ferenc József-Tudományegyetemen a bölcsészettudományok tiszteletbeli doktora, a matematika nyug. ny. r. tanára, a Lipót-rend lovagja, a kormányzói elismerés (Signum Laudis) tulajdonosa, a M. Kir. József-Műegyetemnek az 1911/12—1913/14. tanévekben volt rektora és közgazdasági osztályának az 1917/18—1919/20. tanévekben, mérnöki és építészi osztályának pedig az 1900/01—1903/04. tanévekben volt dékánja, egyetemi magántanár, egyszersmind tanár a középiskolai tanárképzőn, a Magyar Tudományos

© OEE Wagner Károly Erdészeti Digitális Szakkönyvtár 2019. Támogató: Agrárminisztérium szerz.sz.: EGF/245-1/2019.

Akadémia tiszteleti tagja és az Akadémia 1936. évi nagyjutalmának nyertese, egyszersmind elnöke az Akadémia állandó matematikai és természettudományi bizottságának, továbbá tagja könyvtári és könyvkiadó bizottságának, a báró Eötvös Loránd Matematikai és Fizikai Társulatnak elnöke, a „Stella" csillagászati egyesület volt alelnöke, tagja a Magyar Nemzeti Múzeum Tanácsának, a Budapesti Állami Középiskolai Tanárvizsgáló Bizottságnak és az Országos Tanítóképzőintézeti Tanárvizsgáló Bizottságnak, valamint a Commission de Coopération Intellectuelle magyar nemzeti albizottságának; a Városi Mérnöki Szövetségének, valamint a Könyvtárosok és Levéltárosok Egyesületének tiszteletbeli tagja. Ny. rk. tanárrá kineveztetett 1891. február 12-én, ny. r. tanárrá 1893. június 9-én, nyugalomba vonult 1933. június végével. XII., Budakeszi-út 34/b.

Warga László, okl. építész, az építészmérnöki tudományok tiszteletbeli doktora, m. kir. kormányfőtanácsos, egyetemi ny. r. tanár, a városépítés nyugalmazott műegyetemi ny. r. tanára, volt fővárosi műszaki tanácsos és a fővárosnak szerződött városrendezési szakértője, az Országos Középítési Tanácsnak, az Országos Iparügyi Tanácsnak Tagja, a II. oszt. polgári hadi érdemkereszt tulajdonosa. Műegyetemi ny. r. tanárrá kineveztetett 1929. augusztus 21-én, nyugalomba vonult 1934. június végével, egyetemi ny. r. tanári címmel kitüntettetett 1935. július 21-én. XI., Mészöly-utca 5.

Friedmann Ernő, hites ügyvéd, jogtudományi doktor, a II. oszt. polgári hadi érdemkereszt tulajdonosa, a magyar közigazgatási jog és jogi enciklopédia volt ny. r. tanára. Ny. rk. tanárrá kineveztetett 1914. február 27-én, ny. r. tanárrá 1917. február 15-én, a szolgálat alól felmentetett 1934. július 31-vel, ugyanekkor ny. r. tanári címmel és jelleggel ruháztatott fel. VI., Andrássy-út 130.

B) A volt M. Kir. Bányamérnöki és Erdőmérnöki Főiskolán.

Balázs István, okl. vaskohómérnök, nyug. főiskolai ny. r. tanár, c. egyetemi ny. r. tanár, az újólagos legfelsőbb dícsérő elismerés (a kardokkal), a legfelsőbb dícsérő elismerés (a kardokkal), a kormányzói elismerés, a Károly-csapatkereszt és a háborús emlékérem tulajdonosa. Főiskolai r. tanárrá kineveztetett 1923. december 14-én, nyugalomba vonult 1934. július 1-én, az egyetemi ny. r. tanári címmel kitüntettetett 1934. augusztus 28-án. Sopron, Zsilip-utca 8.

Krippel Móric, okl. erdőmérnök, nyug. főiskolai rendes tanár, c. egyetemi ny. r. tanár, a M. Kir. Bányamérnöki és Erdőmérnöki Főiskolának az 1914/15. és 1915/16. tanévekben volt rektora és az 1916/17., 1917/18. és 1923/24. tanévekben volt prorektora, az erdőmérnöki osztálynak négy évben volt dékánja. Kitüntetései: kormányzói legfelsőbb elismerés buzgó szolgálataiért, közreműködői érem a budapesti 1896. évi ezredéves kiállításon hasznos javításért, bronzérem a párizsi 1900. évi nemzetközi kiállításon a szögfelhordó-készülékért, aranyérem a pozsonyi 1902. évi mezőgazdasági kiállításon „új erdészeti műszerekért", aranyérem a pécsi 1907.

© OEE Wagner Károly Erdészeti Digitális Szakkönyvtár 2019. Támogató: Agrárminisztérium szerz.sz.: EGF/245-1/2019.

évi kiállításon „saját találmányú felrakó és tájoló műszerért" és közreműködői oklevél a bécsi 1910. évi nemzetközi vadászati kiállításon. Az egykori erdészeti államvizsga vizsgálóbizottságának tagja, a volt főiskolai ifjúsági zászlóalj tanárelnöke, a volt Selmecbányai Széchenyi Szövetség díszelnöke, az Országos Erdészeti Egyesület igazgatóválasztmányának volt tagja, a volt Országos Menekültügyi Hivatal soproni diákvédelmi kirendeltségének vezetője, a Magyar Mérnök- és Építész-Egylet soproni osztályának volt választmányi tagja és az Ido-világnyelv magyarországi szövetségének volt elnöke, 1940. év elején az Országos Erdészeti Egyesület megválasztotta tiszteletbeli tagjává. Főiskolai r. tanárrá kineveztetett 1908. szeptember 15-én, nyugalomba vonult az 1926/27. tanév végével, az egyetemi ny. r. tanári címmel kitüntettetett 1935. augusztus 16-án. Sopron, vitéz Gömbös Gyula-út 1.

Pattantyús-Ábrahám Imre, okl. vaskohómérnök, a kohógéptan és a kalorikus és hidrogépek nyug. főiskolai ny. r. tanára, a M. Kir. Bányamérnöki és Erdőmérnöki Főiskola kohómérnöki osztályának többízben volt dékánja, a Bánya-, Kohó- és Erdőmérnökhallgatók Szent Imre Köre tb. elnöke, a Magyar Mérnökök és Építészek Nemzeti Szövetsége bányaszati és kohászati osztályának elnöke, Országos Gőzkazánvizsgáló Egyesület, a Magyar Mérnök- és Építész-Egylet, a Magyar Elektrotechnikai Egyesület, az Országos Magyar Bányászati és Kohászati Egyesület és több társadalmi egyesület választmányi tagja, a Rimamurány-Salgótarjáni Vasmű R.-T. volt műszaki igazgatója, ezidőszerint a Magyar Waggon és Gépgyár R.-T. igazgatója, a koronás arany érdemkereszt s a háborús emlékérem (kardokkal és sisakkal) tulajdonosa. Főiskolai rk. tanárrá kineveztetett 1924. október 9-én, főiskolai r. tanárrá pedig 1927. szeptember 6-án, nyugalomba vonult 1934. július 1-én, az egyetemi ny. r. tanári címmel kitüntettetett 1934. augusztus 28-án. Győr, Teleki-u. 55.

Tomasovszky Lajos, okl. fémkohómérnök, a kémia, a kémiai technológia és a szenek kémiájának volt ny. r. tanára, a volt M. Kir. Bányamérnöki és Erdőmérnöki Főiskola kohómérnöki osztályának több ízben volt dékánja. Kitűntetései: pénzügyminiszteri elismerés, legfelsőbb kormányzói elismerés. Főiskolai rk. tanárrá kineveztetett 1909. december 14-én, főiskolai ny. r. tanárrá 1914. június 1-én, nyugalomba vonult 1927. október végével. Sopron, Borsmonostori-u. 6.

C) A volt M. Kir. Állatorvosi Főiskolán.

Plósz Béla, állatorvos, bölcsészettudományi doktor, az Állatorvosi Főiskola tiszteleti doktora, a sebészet és szemészet nyug. ny. r. tanára, országos lótenyésztési főigazgató, m. kir. földmívelésügyi helyettes államtitkár, m. kir. udvari tanácsos, a II. oszt. polgári hadi érdemkereszt és a II. osztályú Magyar Érdemkereszt tulajdonosa, a svéd Wasa-rend I. oszt. lovagja, a svéd Wasa-rend I. oszt. középkeresztjének tulajdonosa, továbbá az Arania-Házirend nagy tisztikeresztjének, a görög Phoenix-rend nagy tisztikeresztjének, az egyiptomi Nilus-rend parancsnoki jelvényé-

© OEE Wagner Károly Erdészeti Digitális Szakkönyvtár 2019. Támogató: Agrárminisztérium szerz.sz.: EGF/245-1/2019.

nek és az egyiptomi Nilus-rend nagy tiszti kitűntetésének tulajdonosa, a Szent István Akadémia rendes tagja. Állatorvosi főiskolai ny. r. tanárrá kineveztetett 1897. április 2-án, nyugalomba vonult 1921. február 28-án, mint helyettes államtitkár nyugalomba vonult 1938. január 1-én. IX., Üllői-út 25.

Fettick Ottó, orvos- és állatorvostudományi doktor, a tejhigiéne nyug. ny. rk. tanára. Állatorvosi főiskolai ny. rk. tanárrá kineveztetett 1919. szeptember 30-án, az állatorvosi főiskolai ny. r. tanári címmel felruháztatott 1924. február 8-án, nyugalomba vonult 1934. június 30-án. XII., Bognár-utca 3.

D) A volt Kir. M. Tudományegyetemi Közgazdaságtudományi Karon.

Bernát István (korláti), jogtudományi doktor, az agrárpolitika tb. nyug. ny. r. tanára, m. kir. titkos tanácsos, a Magyar Nemzeti Bank volt alelnöke, a Magyar Tudományos Akadémia rendes tagja, a Magyar Kálvin Szövetség elnöke, a Szerzői Jogi Szakértő Bizottság tagja, a kormányzói teljes elismerés tulajdonosa, a „Hangya" Szövetkezet elnöke, a Magyar Mezőgazdák Szövetkezete és a Gazdák Biztosító Szövetkezete alelnöke, az Országos Magyar Gazdasági Egyesület tiszteletbeli tagja. Nyilvános rendes tanárrá kineveztetett 1919. december 30-án, az egyetemi tiszteletbeli nyilvános rendes tanári cím adományozásával nyugalomba helyeztetett 1925. június 12-én. IX., Ráday-u. 2. Meghalt 1942. január 19.

Karch Kristóf dr., a magángazdaságtan nyug. ny. r. tanára, a Törvényszéki Hites Könyvszakértők Országos Egyesületének elnöke. Ny. r. tanárrá kineveztetett 1919. december 30-án, nyugalomba helyeztetett 1934. június 30-án. II., Fenyves-u. 7.

E) A M. Kir. József Nádor Műszaki és Gazdaságtudományi Egyetem nyugalmazott tanárai.

Mérnöki és építészmérnöki kar.

Mérnöki osztály.

Rohringer Sándor, okl. mérnök, a vizépítéstan nyug. ny. r. tanára, a M. Kir. József Nádor Műegyetemnek az 1934/35. tanévben volt rektora, a M. Kir. József Műegyetem mérnöki és építészi osztályának az 1932/33—1933/34. tanévekben volt dékánja, volt földmivelésügyi miniszteri tanácsos, a Magyar Tudományos Akadémia rendes tagja, a Pestvármegyei Dunavölgy Lecsapoló és Öntöző Társulatnak az 1925—1935. években volt miniszteri biztosa, az Országos Felsőoktatási Tanács elnöki tanácsának, az Országos Természettudományi Tanácsnak, az Országos Természetvédelmi Tanácsnak, az Energia-Világkonferencia Magyar Nemzeti Bizottságának, a

© OEE Wagner Károly Erdészeti Digitális Szakkönyvtár 2019. Támogató: Agrárminisztérium szerz.sz.: EGF/245-1/2019.

Darányi Ignác Agrártudományos Társaságnak, a Hajózási és Kikötőügyi Tanácsnak, a Magyar-Német Egyesület igazgatóságának tagja, a Magyar Mérnök- és Építész-Egylet tagja, a Magyar Mérnökök és Építészek Nemzeti Szövetségének tiszteleti tagja, a Vízépítési Kutatás Nemzetközi Szövetségének tiszteleti tagja, a Vízépítési Kutatás Nemzetközi Szövetségének tagja, a Magyarhoni Földtani Társulat hidrológiai szakosztályának tiszteleti tagja, a II. oszt. Magyar Érdemkereszt, a kormányzói elismerés (Signum Laudis) és a II. osztályú polgári hadi érdemkereszt tulajdonosa. Ny. r. tanárrá kineveztetett 1923. október 11-én, nyugalomba vonult 1938. július 31-én. XI., Budafoki-út 17/c.

Kossalka János, okl. mérnök, műszaki doktor, a hídépítéstan ny. r. tanára, a M. Kir. József Műegyetem mérnöki és építészi osztályának az 1924/25—1925/26. tanévekben volt dékánja, a Mérnöki Kamara volt elnöke, az Országos Felsőoktatási Tanács Tagja, a Magyar Érdemrend középkeresztjének tulajdonosa. Ny. r. tanárrá kineveztetett 1916. június 28-án, nyugalomba vonult 1941. szeptember hó 1-én. XI., Mészöly-utca 5.

Építészmérnöki osztály.

Sándy Gyula, okl. építész, az épületszerkezettan nyug. ny. r. tanára, a M. Kir. József Műegyetem mérnöki és építészi osztályának az 1922/23—1923/24. tanévekben volt dékánja, a Műemlékek Országos Bizottságának, a Szerzői Jogi Szakértő Bizottságnak, a Építőmesteri Képzettség Megvizsgálására Szervezett Országos Bizottságnak, az Országos Iparügyi Tanácsnak tagja, az Országos Irodalmi és Művészeti Tanács tiszteletbeli tagja, a M. Kir. Kúria szabadalmi tanácsának ülnöke, a Magyar Szabványügyi Intézet Egyesület levelező tagja, a Magyar Képzőművészek Egyesületének, a Magyar Anyagvizsgálók Egyesületének, az Iparművészeti Társulatnak tagja, a Magyar Képzőművészeti Társulat örökös törzstagja, a Budapesti Mérnöki Kamara volt alelnöke, a Magyar Mérnök- és Építész-Egylet alapító tagja, volt alelnöke és műépítési szakosztályának volt elnöke, a Magyar Mérnökök és Építészek Nemzeti Szövetségének tiszteleti tagja és volt alelnöke, a nagytarcsai ág. hitv. evangélikus egyház felügyelője, a budai ág. hitv. evangélikus egyházközség tiszteletbeli felügyelője, a Luther-Diákotthon kormányzóbizottságának elnöke, a polgári Signum Laudis és a TESz díszjelvény tulajdonosa. Ny. r. tanárrá kineveztetett 1914. augusztus 5-én, nyugalomba vonult 1938. szeptember 1-én. II., Toldy Ferenc-utca 20.

Hültl Dezső, okl. építész, műszaki doktor, az újkori építéstan nyug. ny. r. tanára, a M. Kir. József Műegyetemnek az 1930/31—1931/32. tanévekben volt rektora, mérnöki és építészi osztályának pedig az 1917/18—1918/19. tanévekben volt dékánja, az Országos Felsőháznak a műegyetem mérnöki és építészmérnöki kara által választott volt tagja, a Magyar Tudományos Akadémia levelező tagja, a Szent István Akadémia rendes tagja, az Országos Irodalmi és Művészeti Tanács társelnöke, a Fővárosi Közmunkák Tanácsának, a Műemlékek Országos Bizottságának, a Magyar Nemzeti Múzeum Tanácsának, a Szerzői Jogi Szakértő Bizottságnak, az Országos Ösztöndíjtanácsnak, valamint e tanács intézőbizottságának, az

© OEE Wagner Károly Erdészeti Digitális Szakkönyvtár 2019. Támogató: Agrárminisztérium szerz.sz.: EGF/245-1/2019.

Országos Felsőoktatási Tanács elnöki tanácsának tagja, a Steindl-céh elnök-céhmestere, az Országos Középítési Tanács volt elnöke, a Mérnöki Tanács volt alelnöke, a Magyar Mérnök- és Építész-Egylet volt alelnöke, a Magyar Képzőművészek Egyesületének tiszteleti tagja és volt elnöke, a Magyar Képzőművészeti Társulat művész-alelnöke, a Benczúr-Társaság tiszteleti tagja, a Magyar Iparművészeti Társulat tiszteleti tagja, igazgatóságának és választmányának tagja, a londoni „The Royal Institute of British Architects" tiszteleti levelező tagja, a Műegyetemi Athletikai és Football Clubnak, a Műegyetemi Sportrepülő Egyesületnek és a Műegyetemi Lövészegyesületnek örökös tiszteletbeli tanárelnöke, a Corvin-láncnak, a Magyar Érdemrend középkeresztjének és a Corvin-koszorúnak tulajdonosa, a Ferenc József-rend lovagja és a Vöröskereszt II. oszt. hadiékítményes díszjelvényének tulajdonosa. Ny. r. tanárrá kineveztetett 1913. július 28-án, nyugalomba vonult 1940. szeptember 1-én. XI., Rezeda-utca 5.

Gépész- és vegyészmérnöki kar.

Gépészmérnöki osztály.

Hermann Miksa, okl. gépészmérnök, m. kir. titkos tanácsos, a gépszerkezettan nyug. ny. r. tanára, a M. Kir. József Műegyetemnek az 1933/34. tanévben volt rektora, gépészmérnöki osztályának az 1918/19—1919/20. tanévekben volt dékánja, volt m. kir. kereskedelemügyi miniszter, a Magyar Mérnök- és Építész-Egylet és a Magyar Mérnökök és Építészek Nemzeti Szövetségének tiszteleti tagja, a Magyar Érdemrend, a finn Fehér Rózsa-rend és a lengyel Polonia Restituta-rend nagykeresztjének tulajdonosa. Ny. r. tanárrá kineveztetett 1911. szeptember 29-én, m. kir. kereskedelemügyi miniszterré 1926. október 15-én. Tanszékét újra elfoglalta 1929. szeptember 1-én, nyugalomba vonult 1939. július 1-én. I., Fém utca 2.

Bánya-, kohó- és erdőmérnöki kar.

Bánya- és kohómérnöki osztály.

Vitális István, okl. középiskolai tanár, bölcsészettudományi doktor, a földtan és telepismerettan ny. r. tanára, a M. Kir. Bányamérnöki és Erdőmérnöki Főiskolának az 1919/20. tanévben volt rektora, bányamérnöki osztályának az 1924/25. tanévben volt dékánja, a Magyar Tudományos Akadémia levelező tagja, az Országos Természettudományi Tanács tagja, az Energia-Világkonferencia Magyar Nemzeti Bizottságának egyéni tagja, a Felső Oktatásügyi Egyesület igazgatósági tagja, az Orsz. Magyar Bányászati és Kohászati Egyesület, a Magyar Földtani Társulat tiszteleti tagja, a Természettudományi Társulat választmányi tagja, a kormányzói elismerés (Signum Laudis) tulajdonosa. Főiskolai rk. tanárrá kineveztetett 1912. október 26-án, főiskolai r. tanárrá 1914. április 1-én, egyetemi ny. r. tanárrá 1934. július 18-án, nyugalombavonult 1941. szeptember 30-án. Sopron, Felkelő-út 28., Budapesten, XI., Otthon-utca 6.

© OEE Wagner Károly Erdészeti Digitális Szakkönyvtár 2019. Támogató: Agrárminisztérium szerz.sz.: EGF/245-1/2019.

Mezőgazdasági és állatorvosi kar.

Állatorvosi osztály.

Magyary-Kossa Gyula, egyetemes orvosdoktor, a gyógyszertan és méregtan nyug. ny. r. tanára, m. kir. udvari tanácsos, a legfelsőbb dícsérő elismerés többszörös tulajdonosa, a Kir. M. Pázmány Péter-Tudományegyetem c. ny. rk. tanára, a Magyar Tudományos Akadémia levelező tagja, az Országos Közegészségügyi Tanács rk. tagja, a Magyar Orvosi Könyvkiadó Társulat tiszteleti tagja. Állatorvosi főiskolai ny. r. tanárrá kineveztetett 1896. január 10-én, egyetemi ny. r. tanárrá 1934. július 18-án, nyugalomba vonult 1935. július 1-én. XIV., Szent Domonkos-utca 19.

Marek József, állatorvos, bölcsészettudományi doktor, az állatorvosi tudományok tiszteletbeli doktora, a belorvostan nyug. ny. r. tanára, a II. oszt. Magyar Érdemkereszt, a Ferenc József-rend tisztikeresztje, a II. oszt. polgári hadi érdemkereszt és a legfelsőbb dícsérő elismerés tulajdonosa, az utrechti, a lipcsei és a szófiai egyetem, valamint a hannoveri állatorvosi főiskola tiszteleti állatorvosdoktora, a Magyar Tudományos Akadémia matematikai és természettudományi osztályának tiszteleti tagja és osztályelnöke, a Szent István Akadémiának rendes tagja, az Országos Állategészségügyi Tanács elnöke, a görög, a svéd, a finn és a jugoszláv állatorvosi egyesület, az angol Royal College of Veterinary Surgeons, az American Veterinary Medical Association és az Académie Vétérinaire de France tiszteleti tagja, a Magyar Országos Állatorvos-Egyesület alapító, tiszteleti és választmányi tagja, a Budapesti Kir. Orvos-Egyesület és a Magyar Dermatológusok Egyesülete levelező tagja, az Országos Felsőoktatási Tanács, az Országos Gazdasági Szakoktatási Tanács, az Országos Természettudományi Tanács és az Országos Magyar Gazdasági Egyesület tagja, a Kaiserlich Deutsche Akademie der Naturforscher in Halle tagja. Állatorvosi főiskolai ny. r. tanárrá kineveztetett 1901. január 31-én, egyetemi ny. r. tanárrá 1934. július 18-án, nyugalomba vonult 1935. szeptember 1-én. XII., Németvölgyi-út 35.

Közgazdaságtudományi kar.

Közgazdasági és kereskedelmi osztály.

Fellner Frigyes (németvölgyi), okl. ügyvéd, jog- és államtudományi doktor, a közgazdaságpolitika és pénzügytan nyug. ny. r. tanára, a Kir. M. Tudományegyetemi Közgazdaságtudományi Karnak az 1921/22. tanévben volt dékánja, a M. Kir. József Nádor Műegyetemnek az 1934/35. tanévben volt választott prorektora, a budapesti Kir. M. Pázmány Péter-Tudományegyetem jog- és államtudományi karának címzetes nyilvános rendkívüli tanára, a Magyar Tudományos Akadémia rendes tagja, az Institut de France (Académie des Sciences Morales et Politiques) levelező tagja, a Société de Statistique de Paris tiszteletbeli tagja, az Institut

© OEE Wagner Károly Erdészeti Digitális Szakkönyvtár 2019. Támogató: Agrárminisztérium szerz.sz.: EGF/245-1/2019.

International de Statistique, a Royal Statistical Society (London), a Royal Economic Society (London), az Internationale Vereinigung für Finanz- und Steuerrecht (Amsterdam) rendes tagja, a Magyar Jogász-Egylet tiszteletbeli tagja, az Országos Statisztikai Tanács tagja, a Statisztikai Szakvizsgálati Bizottság tagja, a Hites Könyvvizsgálókat Képesítő Bizottság tagja, a Darányi Ignác Agrártudományos Társaság rendes tagja, a Magyar Közgazdasági Társaság választmányi tagja, a Budapesti Kereskedelmi és Iparkamara levelező tagja és pénzügyi, közlekedésügyi és idegenforgalmi bizottságának tagja, az Országos Felsőoktatási Tanács tagja. Egyetemi ny. r. tanárrá kineveztetett 1919. december 30-án, nyugalomba vonult 1941. október 1-vel. XI., Bérc-utca 9.

© OEE Wagner Károly Erdészeti Digitális Szakkönyvtár 2019. Támogató: Agrárminisztérium szerz.sz.: EGF/245-1/2019.

V.

Címzetes egyetemi tanárok

A) A m. kir. József Nádor Müszaki és Gazdaságtudományi Egyetem működésének megkezdéséig:

Altenburger Gyula, közgazdaságtudományi doktor, egyetemi c. ny. r. tanár, a „Biztosítási számtan" és a „Biztosítástan" című tárgyak meghívott szakelőadója, az Országos Biztosítási Szaktanács, az Országos Statisztikai Tanács és a Biztosítási Szakértőket Vizsgáló Bizottság tagja, a Magyar Biztosítástudományi Társulat elnöke, az Institute of Actuaires, az Institut des Actuaires Français, az Association Royale des Actuaires Belges és az Instituto Italiani degli Attuari levelező tagja, a Comité permanent des Congrès Internationaux d'Actuaires igazgatósági tagja, a bruxellesi, a római és a párizsi nemzetközi biztosítástudományi kongresszusok volt alelnöke, a Magyar Statisztikai Társaság volt alelnöke, a Társadalmi Egyesületek Szövetségének társelnöke, igazgatóságának tagja és kulturális szakosztályának volt elnöke, a Nemzetvédelmi Kereszt tulajdonosa. Egyetemi ny. r. tanári címet kapott 1934. július 10-én.

Balázs István, l. IV. B).

Bernát István, l. IV. D).

Friedmann Ernő, l. IV. A).

Krippel Móric, l. IV. B).

Neuman Károly (gárdonyi), jogi és államtudományi doktor, tiszteletbeli egyetemi r. tanár, nyug. miniszteri tanácsos, a m. kir. kereskedelemügyi minisztérium vasúti szakosztályának volt főnöke, az Országos Közlekedési Bizottság tagja, a hágai állandó nemzetközi bíróságnál közlekedési ügyek elintézésére alakított külön tanács forgalmi és közlekedési ülnöke, a Közgazdasági Társaság és a Magyar Jogászegylet igazgatóválasztmányának tagja, az International Law Aassociation magyar ágának választmányi tagja, a Magyar Statisztikai Társaság rendes tagja, a Párizsban székelő közlekedéstudományi társaság tiszteleti tagja, a Ferenc József-rend csillagos középkeresztjének, a Lipót-rend lovagkeresztjének, a III. oszt. vas-

© OEE Wagner Károly Erdészeti Digitális Szakkönyvtár 2019. Támogató: Agrárminisztérium szerz.sz.: EGF/245-1/2019.

koronarendnek, a Vöröskereszt hadi díszítményű tisztikeresztjének, a kir. legfelsőbb elismerésnek, két polgári jubileumi éremnek, a porosz Vörös Sas-rend II. oszt., a württembergi I. Frigyes-rend I. oszt. középkeresztjének, a belga Lipót-rend és a román Korona-rend középkeresztjének tulajdonosa. Tiszteletbeli egyetemi r. tanári címet kapott 1924-ben. VI., Benczúr-utca 11.

Pattantyús-Ábrahám Imre, l. IV. B).

Vargha Imre, államtudományi doktor, m. kir. titkos tanácsos, tiszteletbeli egyetemi ny. r. tanár, a M. Kir. Legfőbb Állami Számvevőszék elnöke, a Magyar Jogász-Egylet pénzügyi szakosztályának volt elnöke, a magyar pénzügyi jog meghívott előadója. Tiszteletbeli egyetemi ny. r. tanári címet kapott 1932. január 21-én. II., Fő-utca 81.

Weiser István, okl. vegyészmérnök, bölcsészettudományi doktor, egyetemi c. ny. r. tanár, m. kir. gazdasági főtanácsos, a II. oszt. polgári hadi érdemkereszt és a Signum Laudis tulajdonosa, nyug. m. kir. kísérletügyi főigazgató, kir. m. Pázmány Péter-tudományegyetemi magántanár és megbízott előadó, az Országos Magyar Gazdasági Egyesület igazgatóválasztmányának tagja. Nyilvános rk. tanári címet 1911. szeptember 15-én, egyetemi ny. r. tanári címet pedig 1933. április 7-én kapott.

Wekerle Sándor, jogtudományi doktor, nyug. m. kir. pénzügyminiszter, m. kir. titkos tanácsos, tiszteletbeli egyetemi r. tanár. Tiszteletbeli egyetemi r. tanári címet kapott 1927. január 13-án. I., Döbrentei-u. 16.

B) A m. kir. József Nádor Műszaki és Gazdaságtudományi Egyetemen:

Mérnöki és építészmérnöki kar:

Warga László, l. IV. A).

Közgazdaságtudományi kar:

Jordan Károly, bölcsészettudományi doktor, egyetemi c. ny. r. tanár, a „Valószínűség-, differencia- és biztosítási számítás" című tárgykör magántanára, a Matematikai és Fizikai Társaság választmányi tagja, a Magyar Meteorológiai Társaság levelező tagja, az American Statistical Association tiszteletbeli tagja, a London Mathematical Society, a Société Mathématique de France, a Circolo Matematico di Palermo, az American Mathematical Society, a Physico-Mathematical Society of Japán tagja. Magántanári képesítése megerősíttetett 1923. május 29-én, egyetemi augusztus 24-én.
rk. tanári címet kapott 1933. július 9-én, egyetemi ny. r. tanári címet 1940.

Horváth Jenő, bölcsészettudományi doktor, okl. középiskolai tanár, nyug. kir. jogakadémiai ny. r. tanár, m. kir. Ferenc József tud.-egyetemi

© OEE Wagner Károly Erdészeti Digitális Szakkönyvtár 2019. Támogató: Agrárminisztérium szerz.sz.: EGF/245-1/2019.

c. ny. rk. tanár, egyetemi c. ny. r. tanár. Egyetemi ny. r. tanári címet kapott 1941. augusztus 23-án.

Zehery Lajos, a jogtudományoknak sub auspicilis Regis felavatott doktora, egyetemi c. ny. r. tanár, a m. kir. igazságügyminisztériumban működő m. kir. kúriai bíró, az egységes bírói és ügyvédi vizsgabizottságnak, az Országos Gyakorlati közigazgatási vizsgabizottságnak tagja, a Magyar Jogászegylet büntetőjogi szakosztályának h. elnöke, a Magyar Társadalomtudományi Társulat választmányi tagja, a Magyar Sajtótudományi Társaságnak és a Magyar Statisztikai Társaságnak tagja. Egyetemi ny. r. tanári címet kapott 1941. augusztus 23-án.

© OEE Wagner Károly Erdészeti Digitális Szakkönyvtár 2019. Támogató: Agrárminisztérium szerz.sz.: EGF/245-1/2019.

VI.

Címmel és jelleggel felruházott nyilvános rendkívüli tanár.

Közgazdaságtudományi Kar.

Fodor Ferenc, okl. középiskolai tanár, bölcsészettudományi doktor, egyetemi címmel és jelleggel felruházott ny. rk. tanár, a pécsi tankerület kir. főigazgatója, Bács-Bodrog vm., Baranya vm., Somogy vm. és Baja thj. város törvényhatósági bizottságának tagja, a Szent István Akadémia rendes tagja, a Magyar Földrajzi Társaság levelező tagja, a Magyar Statisztikai Társaság és a Magyar Külügyi Társaság választott tagja, a Magyar Cserkészszövetség VII. kerületének elnöke, tagja a Szerzői Jogi Szakértő Bizottságnak, valamint a Magyar Népművelők Társasága elnöki tanácsának, a Fiatal Magyarság Szövetség tanácsának, a vallás- és közoktatásügyi miniszter kinevezéséből tagja az Országos Közoktatási Tanácsnak, az Országos M. Kir. Gazdasági Szaktanárvizsgáló Bizottság tagja, a Katolikus Főiskolai Internátus-Egyesület választmányának és a budapesti Szent Imre egyházközség képviselőtestületének tagja, a „Gazdasági földrajz" című tárgykör magántanára. A M. Kir. Ferenc József-Tudományegyetem bölcsészeti karán 1920-ban „Magyarország és a Balkán gazdasági földrajza" című tárgykörből magántanárrá történt habilitációja a volt Kir. Magyar Tudományegyetemi Közgazdaságtudományi Karra kiterjesztetett 1922-ben, magántanári képesítése pedig 1926 március 27-én a gazdasági földrajz egész tárgykörére terjesztetett ki. Egyetemi ny. rk. tanári címet kapott 1928-ban, ny. rk. tanári jelleget 1932-ben.

© OEE Wagner Károly Erdészeti Digitális Szakkönyvtár 2019. Támogató: Agrárminisztérium szerz.sz.: EGF/245-1/2019.

VII.

Tiszteletbeli (honoris causa) doktorok.

A) **A M. Kir. József Nádor Műszaki és Gazdaságtudományi Egyetem szervezésére:**

1.

A M. Kir. József-Műegyetemen

a) **a műszaki tudományok tiszteletbeli doktorai:**

József főherceg Ő királyi Fensége (1909).

† *Schulek Frigyes*, volt műegyetemi ny. r. tanár (1914).

† *Kherndl Antal*, volt műegyetemi ny. r. tanár (1915).

† *Bláthy Ottó Titusz*, a Ganz-féle elektrotechnikai gyár r.-t. osztály-igazgatója és igazgató-tanácsosa, a Magyar Tudományos Akadémia tiszteletbeli tagja (1917).

† *pusztaszéki Forster Gyula báró*, v. b. t. t., a Műemlékek Országos Bizottságának volt elnöke (1917).

† *lóczi Lóczy Lajos*, a Földtani Intézet volt igazgatója (1917).

† *nagyszigeti Szily Kálmán*, volt műegyetemi ny. r. tanár (1917).

† *dunaszentgyörgyi Tolnay Lajos*, v. b. t. t., a Magyar Államvasutak volt elnök-igazgatója (1917).

† *zágoni Bodola Lajos*, nyug. műegyetemi ny. r. tanár (1922).

Gállik István, kereskedelemügyi ny. h. államtitkár (1922).

† *Kandó Kálmán*, a Ganz és Társa Danubius gép-, vagon és hajógyár r.-t. volt vezérigazgatója, a M. Tud. Akadémia volt lev. tagja, az Országos Középítési Tanács volt alelnöke (1922).

† *velencei Hauszmann Alajos*, volt műegyetemi ny. r. tanár (1922).

† *nagyilosvai Ilosvay Lajos*, nyug. államtitkár, műegyetemi ny. r. tanár (1922).

b) **a közgazdaságtudományok tiszteletbeli doktora:**

† *gávai Gaal Jenő*, volt műegyetemi ny. r. tanár (1922).

2.

A M. Kir. Állatorvosi Főiskolán

a) **az állatorvostudományok tiszteletbeli doktorai:**

† *Dr. Schütz Vilmos*, titkos kormánytanácsos, a berlini állatorvosi főiskola volt ny. r. tanára (1910).

© OEE Wagner Károly Erdészeti Digitális Szakkönyvtár 2019. Támogató: Agrárminisztérium szerz.sz.: EGF/245-1/2019.

† *Dr. Nádaskay Béla*, a m. kir. állatorvosi főiskola volt ny. r. tanára (1918).

† *Dr. Darányi Ignác*, v. b. t. t., volt m. kir. földmívelésügyi miniszter (1924).

† *Dr. Breuer Albert* volt m. kir. állatorvosi főiskolai c. ny. rk. tanár, a Székesfővárosi Közvágóhidak volt igazgatója (1924).

† *Dr. Cselkó István*, a magyaróvári gazdasági akadémia volt r. tanára (1924).

Dr. Fokányi László m. kir. állatorvosi főiskolai c. ny. rk. tanár, m. kir. állategészségügyi főtanácsos (1924).

Dr. Plósz Béla, m. kir. udvari tanácsos, földmívelésügyi minisztériumi h. államtitkár, a m. kir. állatorvosi főiskola nyug. ny. r. tanára (1924).

Dr. Uhlyarik Titusz, nyug. m. kir. állategészségügyi főtanácsos (1924).

† *Dr. Bang Bernát*, a kopenhágai mezőgazdasági és állatorvosi főiskola volt ny. r. tanára (1924).

† *Dr. Bayer József*, császári és királyi udvari tanácsos, a bécsi állatorvosi főiskola volt ny. r. tanára (1924).

† *Dr. Drexler Hermann*, a prágai német egyetem volt ny. r. tanára (1924).

Sir John MacFadyean, a londoni Veterinary College ny. igazgatója (1924).

Dr. Kitt Tivadar, a müncheni egyetem ny. r. tanára (1924).

Dr. Mohler John, a washingtoni Bureau of Animal Industry igazgatója (1924).

Dr. Schmalz Reinhold, a berlini állatorvosi főiskola nyug. ny. r. tanára (1924).

† *Dr. Smith Teobald*, a newyorki Rockefeller-Institut volt osztályigazgatója (1924).

† *Dr. Zschokke Ervin*, a zürichi egyetem volt ny. r. tanára (1924).

3.

A Budapesti Kir. M. Tudományegyetemi Közgazdaságtudományi Karon

a) **a közgazdaságtudományok tiszteletbeli doktorai:**

zichi és vásonkeői gr. Zichy János, nyug. m. kir. vallás- és közoktatásügyi miniszter (1925).

† *Tóth Lajos*, volt m. kir. vallás- és közoktatásügyi államtitkár (1925).

† *Balogh Elemér*, a Hangya-Szövetkezet vezérigazgatója (1925).

vitéz nagybányai Horthy Miklós, Magyarország kormányzója (1930).

b) **a mezőgazdaságtudományok tiszteletbeli doktora:**

† *lovag krassai Kerpely Kálmán*, nyug. egyetemi ny. r. tanár (1925).

© OEE Wagner Károly Erdészeti Digitális Szakkönyvtár 2019. Támogató: Agrárminisztérium szerz.sz.: EGF/245-1/2019.

4.

B) A M. Kir. József Nádor Műszaki és Gazdaságtudományi Egyetem szervezése óta:

A bányamérnöki tudományok tiszteletbeli doktora:

Dr. Hóman Bálint, m. kir. vallás- és közoktatásügyi miniszter (1935);

a műszaki tudományok tiszteletbeli doktora:

Dr. Świętosławski Wojciech, lengyel vallás- és közoktatásügyi miniszter (1937),
† *Dr. Czakó Adolf*, nyug. műegyetemi ny. r. tanár (1938);

az állatorvosi tudományok tiszteletbeli doktora:

Dr. Marek József, nyug. egyetemi ny. r. tanár (1938);

a mérnöki tudományok tiszteletbeli doktora:

Dr. Rehbock Tivadar, karlsruhei nyug. műegyetemi ny. r. tanár (1940),
Dr. Roš Mirkó, zürichi műegyetemi ny. r. tanár (1940);

a gépészmérnöki tudományok tiszteletbeli doktora:

Dr. Schimanek Emil, műegyetemi ny. r. tanár (1941);

az építészmérnöki tudományok tiszteletbeli doktora:

Dr. Warga László, egyetemi tanár, nyug. műegyetemi ny. r. tanár (1941);

a mezőgazdasági tudományok tiszteletbeli doktora:

Dr. Gyárfás József, nyug. mezőgazdasági kísérletügyi főigazgató, gazdasági főtanácsos (1941);

Dr. Laur Ernst, zürichi nyug. műegyetemi rendes tanár (1942).

© OEE Wagner Károly Erdészeti Digitális Szakkönyvtár 2019. Támogató: Agrárminisztérium szerz.sz.: EGF/245-1/2019.

VIII.

Tisztviselők.

Rektori hivatal.

Tanácsjegyző: *Badics Aurél dr.*, m. kir. kormányfőtanácsos, c. min. osztálytanácsos, XI., Ulászló-u. 27.

C. tanácsjegyző: *Szász György dr.* (szemerjai), főkönyvtárnok, II., Batthyány-u. 59. Meghalt 1942. május 17.

Fogalmazó: *Somogyi Sándor dr.*, Vác, Rózsa-u. 3.

Irodaigazgató: *Gáspár Mária*, VIII., Múzeum-utca 15.

Beosztott áll. el. isk. tanító: *Erőss Andor*, VI., Andrássy-út 5.

Irodafőtiszt: *Hegedüs János*, IX., Közraktár-u. 10.

Egyetemi gondnoksegéd: *Tompa Miklós*, XI., Horthy Miklós-út 77.

Irodatiszt: *Lancsarics Alajosné*, II., Margit-rakpart 52.

Műszaki segédtiszt: *Fodor Elemér*, Kispest, Kazinczy-u. 23.

Díjnokok: *Klasz Valéria*, XI., Lágymányosi-u. 15.
Litvai János, VIII., Rigó-u. 14.

Kisegítő díjnok: *Berzenczey Erzsébet*, IV., Múzeum-körút 3.

Dékáni hivatalok.

Mérnöki és építészmérnöki kar.

Tollnok: *Mády László*, Kispest, Nagy Sándor-u. 208.

Nyug. irodaigazgató, a tényleges szolgálatban visszatartva: *Sztudva István*, Budafok, Cserjés-u. 10.

Kezelő: *Tichy Etelka*, Rákosszentmihály, Rákóczi-u. 72.

Gépész és vegyészmérnöki kar.

Egyetemi titkár: *Bendi Nándor dr.*, Budatétény, Kuruc-u.

Számtiszt: *Oltay Tibor*, XI., Bercsényi-u. 9.

Kezelő: *Hölgyi Erzsébet*, okl. középiskolai tanár, Törökbálint, vagy VIII., Gyulai Pál-u. 5.

© OEE Wagner Károly Erdészeti Digitális Szakkönyvtár 2019. Támogató: Agrárminisztérium szerz.sz.: EGF/245-1/2019.

Bánya-, kohó- és erdőmérnöki kar.

Irodaigazgató: *Lichner József*, Sopron, Tóth Antal-u. 10.

Irodatiszt: *Kriszta Valéria*, Sopron, Artner-u. 1/a.

Kezelő: *Schaffer Margit*, Sopron, Várkerület 38—40.

Kisegítő díjnok: *Czobor László*, Rákóczi Ferenc-u. 2.

Mezőgazdasági és állatorvosi kar.

Egyetemi titkár: *Güll Tibor dr.*, XIV., Aréna-út 15.

Kezelők: *Öfferl Margit*, VIII., Tisza Kálmán-tér 6.
Bori Györgyné, IV., Múzeum-körút 23—25.

Gyakornok: *dr. Szmolár Pálné Rotter Emilia*, XI., Fadrusz-utca 12.

Kisegítő havidíjas: *Eördögh Lászlóné Halász Margit*, XIV., Angol-utca 24/b.

Közgazdaságtudományi kar.

Quaesturai ellenőr: *Petrányi László dr.*, Üllő, Országút 31.

C. irodafőtiszt: *dr. Élek Lajosné Busák Mária*, IV., Múzeum-körút 41.

Kezelő: *Bodnár László*, III., Drugeth-u. 4.

Díjnok: *dr. Kurucz Dezsőné Kuti Edit*, XI., Avar-u. 35.

Irodai segédmunkaerők: *Becze Katalin*, Monor, Katona József-u. 3.
Patinák Elvira, VI., Teréz-körút 18.

Beosztva: *Lázár Anna dr.* tanársegéd, XI., Otthon-u. 29/b.

Közgazdasági és pénzügytani szeminárium.

Irodasegédtiszt: *özv. Kopunovics Béláné*, XI., Horthy Miklós-út 72.

Központi quaestura.

Quaestor: *Nemes István dr.*, I., Hegyalja-út 16. Nyugalomba vonult 1942. július 1-én.
Kováts Dénes, XI., Budafoki-út 17.

Ellenőr: *Hegedüs István*, XI., Bocskai-út 30.

Irodafőtiszt: *Szlávik Paula*, XI., Horthy Miklós-út 54.

Ideigl. minőségű gazdasági hivatali tiszt: *Zelenka Kálmán*, XI., Horthy Miklós-út 35.

Gyakornok: *Alföldi András dr.*, XI., Budafoki-út 10/b.

Kisegítő díjnok: *ifj. Perlaky Antal*, XI., Műegyetem.

© OEE Wagner Károly Erdészeti Digitális Szakkönyvtár 2019. Támogató: Agrárminisztérium szerz.sz.: EGF/245-1/2019.

A bánya-, kohó- és erdőmérnöki kar quaesturai kirendeltsége.

Quaestor: *Kresadló József*, okl. bányamérnök. Sopron, Honvéd-út 4.

Ellenőr: *Burkert Ferenc*, Sopron, Póda Endre-u. 67.

Kisegítő díjnokok: *Érsek Ilona*, Sopron, Vasúti-sor 10.
Kiniczki Ilona, Sopron, Szélmalom-u. 19.

Állatkórházi pénztár.

Irodasegédtiszt: *Tóth Gizella*, XIV., Aréna-út 15.

Kisegítő díjnok: *Stuiber Viktorné*, XI., Bánk Bán-u. 9.

Gazdasági hivatal.

Gazdasági hivatali igazgató: *Rostás Elemér*, okl. gépészmérnök, XI., Műegyetem.

Címz. gazdasági hivatali igazgató: *Ascher Kálmán*, XI., Verpeléti-út 8.

Gazd. hiv. gondnok: *Niemetz Sándor*, XI., Eszék-utca 8/b.

Gazd. hiv. gondnoksegéd: *Kappel József*, XI., Szt. Imre herceg útja 10.

Műszaki segédtiszt: *Stuiber Viktor*, XI., Bánk Bán-u. 9.

Gyakornokok: *Gats Pál*, Újpest, Kossuth-u. 36.
Kaiser Pálné Besskó Borbála, XI., Sztóczek-u. 19.
Stumpf Ilona, IX., Ráday-u. 9.

Díjnokok: *Alszeghy Olga*, II., Fő-u. 11.
Sándor József, XI., Budafoki-út 17.
Kiss Dezső, Kispest, Viola-u. 12.
Rencz István, XI., Major-u. 51.
Pócza Magda, XI., Károli Gáspár-tér 3.

Beosztva: *Zsigmondy József*, irodaigazgató. IX., Üllői-út 89/b.
Venke András, áll. el. isk. tanító, XI., Kruspér-u. 5.
Literáty-Káldi Gyula, okl. építészmérnök, főiskolai képesítésű gyakornok. XI., Horthy Miklós-út 61.
Jakab Bálint dr., okl. mezőgazda, mezőgazdasági középiskolai r. tanár, tanársegéd. II., Csalogány-u. 34/a.
Paczó Márton, okl. építészmérnök, tb. műszaki tanácsos, XI., Műegyetem.

Kisegítő díjnokok: *Perlaky Karolin*, okl. tanítónő, XI, Műegyetem.
Polgár Katalin, XI., Kruspér-u. 5.

© OEE Wagner Károly Erdészeti Digitális Szakkönyvtár 2019. Támogató: Agrárminisztérium szerz.sz.: EGF/245-1/2019.

Márkus Imre, XIV., Nürnberg-u. 26.

Székely Kálmánné Szander Erzsébet, XI., Kruspér-u. 7.

Kurcz Ferencné Haverl Aranka, okl. tanítónő, XIII., Horthy Miklós-kertváros, Béke-u. 41.

Lenhardt Dezső, XI., Verpeléti-út 24.

Nagy Márta, IV., Kecskeméti-u. 14.

Konkoly Thege Pálné Nyúl Margit, okl. tanítónő, XII., Hidegkúti-út 84/a.

Bejó Etelka, XI., Budafoki-út 35.

Székely Józsefné Sáfián Márta, XI., Bocskay-u. 90.

A bánya-, kohó- és erdőmérnöki kar botanikus kertje.

Igazgató: *Fehér Dániel dr.*, ny. r. tanár (l. ny. r. tanároknál).

Kertészeti felügyelő: *Kiss Vilmos Lajos*, Sopron, Jókai-u. 12.

Segédmenyes: *Pápai László*, Sopronbánfalva.

A bánya-, kohó- és erdőmérnöki kar tanulmányi erdeje.

Vezető: *Haracsi Lajos*, m. kir. erdőtanácsos, Sopron.

A bánya-, kohó- és erdőmérnöki kar tanulmányi vadgazdasága és halgazdasága.

Vezető: *Roth Gyula*, ny. r. tanár (l. ny. r. tanároknál).

Vadőrök: *Kaposvári János*, Brennbergbánya.

Tschurl Mátyás, Ágfalva.

Hammer János, Bánfalva.

A műegyetem mezőgazdasági osztályának pátyi tangazdasága.

Igazgató: *Reichenbach Béla dr.*, ny. r. tanár (l. ny. r. tanároknál).

Intéző: *Pátzay József*, okl. mezőgazda, mezőgazdaságtudományi doktor, Páty.

Számvevő: *Jakab Bálint*, okl. gazdasági szaktanár, mezőgazdaságtudományi doktor, gazdasági helyettes tanár.

Segédtiszt: *Sófalvy Lóránt*, okl. mezőgazda, tanársegéd, Páty.

© OEE Wagner Károly Erdészeti Digitális Szakkönyvtár 2019. Támogató: Agrárminisztérium szerz.sz.: EGF/245-1/2019.

A mérnöki és építészmérnöki, valamint a gépész- és vegyészmérnöki kar műszaki tisztviselői.

Műszerészek: *Uitz Henrik*, XI., Bertalan Lajos-u. 22.
Van der Laar Frigyes, XI., Fehérvári-út 38/a.

Gépfelügyelők: *Ágoston József*, XI., Műegyetem.
Boncz Ferenc, V., Szent István-körút 9.
Simon Imre, XI., Fehérvári-út 6.

Művezetők: *Kern József*, XI., Horthy Miklós-út 66.
Perlaky Antal, épületfelügyelő, XI., Műegyetem.
Korecz Károly, VII., Nyár-u. 12.

Műszaki tiszt: *Nagy Ferenc*, okl. gépészmérnök, XI., Horthy Miklós-út 50.

Gépész: *ifj. Kardos János*, XIII., Szobor-u. 11.

Nyomdavezető: *Pávó Elemér*, okl. gépészmérnök, a Mérnöki Továbbképző Intézet titkára, a Magyar Tudományos Akadémia Nyelvművelő Bizottságának meghívott tagja, a III. sz. Ipari Szakmai Családpénztár igazgatósági, a Sokszorosítóipari Bérmegállapító Bizottság rendes tagja, az Országos Közoktatási Tanács megbízott tankönyv árellenőre, a Nemzetvédelmi Kereszt tulajdonosa. XI., Lágymányosi-u. 20.

Fővillanyszerelő: *Binzberger Gyula*, XI., Horthy Miklós-út 23.

Műszaki segédtisztek: *Boros Sándor*, VIII., József-körút 66.
Schallegger Antal, XII., Endresz György-tér 2—3.

Gyakornokok:
Kovrig Lajos, okl. kertész, VII., Rottenbiller-u. 23/25.
Zoltai Zoltán, Rákoscsaba, Bethlen-u. 5.
Imre László, XI., Bánk Bán-u. 9.

© OEE Wagner Károly Erdészeti Digitális Szakkönyvtár 2019. Támogató: Agrárminisztérium szerz.sz.: EGF/245-1/2019.

IX.

Könyvtárak.

a) Központi könyvtár.

Könyvtárigazgató: *Radó Aurél dr.*, XI., Irinyi János-u. 8.

Műegyetemi tanácsos: *Sonleithner István dr.*, XII., Zugligeti-út 15/b.

Könyvtárnokok: *vitéz Szabó Pál* dr., XI., Horthy Miklós-út 25.
Ladányi Antal, okl. mérnök, XI., Daróczi-út 54.

Alkönyvtárnok: *Edvi Illés Gyula* dr., II., Margit-rakpart 56.

Könyvtári főtiszt: *Rüblein Margit*, XI., Fehérvári-út 7.

Könyvtári segédőrök: *Hoffmann Bianka dr.*, okl. közgazda, Kerepes-Szilasliget, Nagyváradi-u. 42.
Siklósi József, okl. közgazda, XI., Budafoki-út 34/b.
Bóka László dr., XI., Eszék-u. 18.

Könyvtári gyakornokok: *Tóth Dénes dr.*, XI., Budafoki-út 34/a.
Szegzárdy-Csengery József dr., XI., Holdvilág-u. 6.
Lüley Erzsébet dr., III., Bécsi-út 88.

Áll. gimn. h. tanár: *Pálffy Ilona, okl.* középisk. tanár, XI., Albert-u. 36.

Beosztva: *Fónyad Ernő*, gazd. hiv. gyak. Maglód, Horthy Miklós-út 8.

b) A bánya-, kohó- és erdőmérnöki kar könyvtára.

Igazgató: *Tettamanti Jenő*, ny. r. tanár (l. ny. r. tanároknál).

Kisegítő díjnokok: *Winásch Valéria*, Sopron, Mátyás király-u. 5.
Hőfer Lajos, Sopron, Templom-u. 25.

c) A mezőgazdasági osztály könyvtára.

Igazgató: *Surányi János dr.*, ny. r. tanár (l. ny. r. tanároknál).

Díjnok: *Kálmán Irén*, IV., Gróf Károlyi-u. 14.

d) Az állatorvosi osztály könyvtára.

Igazgató: *Kotlán Sándor dr.*, ny. r. tanár (l. ny. r. tanároknál).

Kezelő: *Iharos Lászlóné*, X., Strobl Alajos-u. 22.

Kisegítő díjnok: *Farkas Károly*, XIV., Zugló-u. 77.

© OEE Wagner Károly Erdészeti Digitális Szakkönyvtár 2019. Támogató: Agrárminisztérium szerz.sz.: EGF/245-1/2019.

e) **A közgazdaságtudományi kar könyvtára.**

Igazgató: *Erődi-Harach Béla dr.*, ny. r. tanár (l. ny. r. tanároknál).

Beosztva: *Tolnai Vilma dr.*, keresk. középiskolai tanár, XIII., Váci-út 133.

Irodai segédmunkás: *Albert Istvánné Nagyágoston Etelka*, Rákosszentmihály, Hermina-út 11.

f) **Gazdaságpolitikai tanszék és szeminárium könyvtára:**

I. o. könyvtári segédtiszt: *Módos Gizella dr.*, II., Batthyányi-u. 31.

X.

Mérnöki Továbbképző Intézet.

Igazgató: *Mihailich Győző dr.*, ny. r. tanár (l. ny. r. tanároknál).

Igazgatóhelyettes: *v. Verebély László*, ny. r. tanár (l. ny. r. tanároknál).

Titkár: *Pávó Elemér*, okl. gépészmérnök, nyomdavezető.

Irodai alkalmazott: *Hadfi Imre*, IV., Magyar-u. 11.

Gépírónő: *Szabó Zsófia*, Érd, Erzsébet-telep.

XI.

Műegyetemi Testnevelési Intézet.

Igazgató: *Szabó Gusztáv dr.*, ny. r. tanár (l. ny. r. tanároknál).

Testnevelési felügyelő: *Szerbák Elek dr.*, testnevelési rendes tanár.

Testnevelési tanárok: *Magdányi Antal*, testnevelési rendes tanár.

Paulinyi Jenő, test.-ügyi előadó.

Zombori István, testn. rendes tanár.

Huberné Csillik Margit, testn. rendes tanár.

Sportoktatók:

Atletika: *Kismartoni Károly dr.*, testn.-ügyi előadó.

Birkózó: *Soós Sándor.*

Szakács Mihály.

© OEE Wagner Károly Erdészeti Digitális Szakkönyvtár 2019. Támogató: Agrárminisztérium szerz.sz.: EGF/245-1/2019.

Evezés: *Hollósi Frigyes dr.*

Kézilabda: *Dobler Antal*, testn. tanár.

Kosárlabda: *Hercze Andor.*

Labdarugás: *Háda József.*

Ökölvívás: *Dobránszky István.*
Jeles Ferenc.

Úszás: Somóczy Lóránd dr.
Lakó István.

Vívás: *Duronelly László dr.*, testn.-ügyi előadó.
Liszy Ferenc.
Fodor István.

Testn. létesítmények gondnoka: *Hercze Andor.*

Központi nyilvántartó: *Majzik Ilona.*

© OEE Wagner Károly Erdészeti Digitális Szakkönyvtár 2019. Támogató: Agrárminisztérium szerz.sz.: EGF/245-1/2019.

XII.

Műegyetemi Egészségvizsgáló Intézet.

Központi épület fsz. 10. és 11. — Távbeszélő: 258—627.

Főorvosi hivatal:

Frey József dr., igazgató-főorvos.
Markovits Ferenc dr., főorvoshelyettes.

Belgyógyászat:

Markovits Ferenc dr., osztályvezető-szakorvos.
Höffler Jenő dr., rendelőorvos.

Bőrgyógyászat-Urológia:

Bodó László dr., osztályvezető szakorvos.

Fogászat:

Szacsvay Gyula dr., osztályvezető szakorvos.

Orr, fül, gégészet:

Szende Béla dr., osztályvezető szakorvos.

Orvosi laboratórium:

Leövey Ferenc dr., osztályvezető szakorvos.

Röntgendiagnosztika és fizikoterápia:

Erdélyi Viktor dr., rendelőorvos.
Mezey Géza dr., rendelőorvos.

Sebész:

Romsauer Tibor dr., osztályvezető szakorvos.

Szemészet:

Kenyeres Balázs dr., osztályvezető szakorvos.

A bánya-, kohó- és erdőmérnöki kar orvosi rendelője (Sopron.)

Belgyógyászat:

Tóth József dr., osztályvezető.

Urológia:

Bognár Tibor dr. osztályvezető.

© OEE Wagner Károly Erdészeti Digitális Szakkönyvtár 2019. Támogató: Agrárminisztérium szerz.sz.: EGF/245-1/2019.

XIII.

Altisztek.

Mérnöki, építészmérnöki, gépész- és vegyészmérnöki, valamint közgazdaságtudományi kar.

Műszaki altisztek.

Erdélyi József
Vásárhelyi József
Pircher József
Varga Mihály
Tábori Lajos
Hraskó Pál
Gőgös Sándor
Kovács Kálmán
Bejó István
Kiss Jónás

Szakaltisztek.

Máthé József
Forgó Ferenc
Gyurcsik István
Szőke György
Fonád János
Jánosi István
Imre Ignác
Salamon László
Bedecs István
Staub Ferenc
Budai József
Pintér István
Viga Lajos
Keresztesi József
Varga János
Vass István

I. osztályú altisztek.

Gyenge Imre
Nagy Boldizsár
Talabér József
Bagó László
Viskus István
Magyari Ferenc
Pintér Károly
Fegyveres Fülöp
Várfalvi Ferenc
Jezsó Mihály
Domby József
Nagy József
Ábrahám Antal
Bartók János
Nyári Mihály
Benedek Károly
Kovács József
Kiss Dezső
Vincze Kálmán
Nyári János
Szabó István
Polgár Imre
Czékmány János
Magyar Ferenc
Megyeri József
Sáros Mihály
Sáros András
Fülöp István
Lozsán János
Pénzes János

II. osztályú altisztek.

Magyar András
Kiss Balázs
Sándor Mátyás
Markó József
Victor Imre
Frig János
Bartók Antal
Igaz János
Csikós István
Krakoviczer János
Benedek Lukács
vitéz Lődi József
Juhász János
Kiss István
Petkó Jenő

© OEE Wagner Károly Erdészeti Digitális Szakkönyvtár 2019. Támogató: Agrárminisztérium szerz.sz.: EGF/245-1/2019.

Balogh János
Hajdú János
Kőrösréti János
vitéz Sebő Jakab
Németh Lajos
Jávori János
Müllner Pál
id. Pap István
Borka János
ifj. Czékmány János
Németi Lajos
Szikorszky Kálmán
Káli János
Balog József
Sallay János
Kramberger Konrád

Kisegítő szolgák.

Mészáros Józsefné
Özv. Széman J.-né
Juhász József
Mészáros János
Galló András
Kuczi János
Sáros István
Kéri István
Süle Jenő
Polgár Géza
Boncidai Kálmán
Pasztula Ferenc
Czifra Ferenc
Nagy Bálint
Krasztina András
Nehiba Imre
Szőke Béla
Pintér János
Bőcs László
Hatás Gyula
Kovács Imre
Lelik József
Gyűrű József

Bánya-, kohó- és erdőmérnöki kar.

Műszaki altisztek.

Czobor Miklós
Laszke Károly
Dankó István
Horváth István
Kató Balázs
Döme Károly
Tarnai Ferenc
Benyovits József

Szakaltisztek.

Tomor József
Kocsi Márton
Kaposi Mihály
Zalatnai Antal

I. osztályú altisztek.

Várhelyi Gusztáv
Kovács János
Simon József
Simon Antal
Mészáros Lajos
Csöngei József
Szabó Ferenc
Gruber Sándor

II. osztályú altisztek.

Oláh Ferenc
Galovits József
Lugosi József
Horváth Károly
Grán Viktor
Varga József
Németh István
Kaposvári János

Kisegítő szolgák.

Zethner Teofilné
Schanen Béla
Somlai György
Somogyi Jenő
Edőcs Vince
Németh József

Mezőgazdasági és állatorvosi kar.

Műszaki altiszt.

Merényi Mihály

Szakaltisztek.

Ágócs János
Nagy András
Gál István
Megyeri József

© OEE Wagner Károly Erdészeti Digitális Szakkönyvtár 2019. Támogató: Agrárminisztérium szerz.sz.: EGF/245-1/2019.

I. osztályú altisztek,

Pindroch Ferenc
Bárány Benjamin
Dobos János
Szabó Elek
Cs. Szabó Sándor
Lestár János
Makai István
Tóth P. János
Katona János
Kovács István
Ferencz János

II. osztályú altisztek.

Buges Károly
Bozóki Sándor
Nagy Antal I.
Lajkó János
Varga Károly
T. Nagy István
Nagy Antal II.
Erős János
Tóth János
Szvetnik György
Viczko Bertalan
Lengyel János
Tóth János
Tóth P. István
Bálint András
Kecskés József
ifj. Pap István

Kisegítő szolgák.

Hutyek Béla
Pusztai István
Tóth Miklós
Pusztai Lajos
Varga Károly

© OEE Wagner Károly Erdészeti Digitális Szakkönyvtár 2019. Támogató: Agrárminisztérium szerz.sz.; EGF/245-1/2019.

MÁSODIK RÉSZ

ÜNNEPÉLYEK, BÚCSÚZTATÓK, JELENTÉSEK

© OEE Wagner Károly Erdészeti Digitális Szakkönyvtár 2019. Támogató: Agrárminisztérium szerz.sz.: EGF/245-1/2019.

© OEE Wagner Károly Erdészeti Digitális Szakkönyvtár 2019. Támogató: Agrárminisztérium szerz.sz.: EGF/245-1/2019.

ÜNNEPÉLYEK

I.

TISZTELETBELI DOKTORRÁ AVATÁS

1.

WARGA LÁSZLÓ

EGYETEMI TANÁR, NYUG. MŰEGYETEMI NY. R. TANÁRNAK
AZ ÉPÍTÉSZMÉRNÖKI TUDOMÁNYOK TISZTELETBELI

DOKTORÁVÁ AVATÁSA

2.

GYÁRFÁS JÓZSEF

NYUG. MEZŐGAZDASÁGI KÍSÉRLETÜGYI FŐIGAZGATÓ,
GAZDASÁGI FŐTANÁCSOS RÉSZÉRE
A MEZŐGAZDASÁGI TUDOMÁNYOK TISZTELETBELI DOKTORI

OKLEVELÉNEK ÁTADÁSA

3.

DR. LAUR ERNST

ZÜRICHI NYUG. MŰEGYETEMI TANÁR RÉSZÉRE
A MEZŐGAZDASÁGI TUDOMÁNYOK TISZTELETBELI DOKTORI

OKLEVELÉNEK ÁTADÁSA

© OEE Wagner Károly Erdészeti Digitális Szakkönyvtár 2019. Támogató: Agrárminisztérium szerz.sz.: EGF/245-1/2019.

© OEE Wagner Károly Erdészeti Digitális Szakkönyvtár 2019. Támogató: Agrárminisztérium szerz.sz.: EGF/245-1/2019.

1.

A M. Kir. József Nádor Műszaki és Gazdaságtudományi Egyetem Tanácsa az 1941. évi október hó 24-én a díszteremben tartott ünnepi közgyűlésén *Warga László* egyetemi tanár, nyugalmazott műegyetemi ny. r. tanárt az építészmérnöki tudományok tiszteletbeli doktorává avátta.

Ez alkalommal Csányi Károly a mérnöki és építészmérnöki kar dékánja a tiszteletbeli doktorrá avatás előzményeit a következő beszédben ismertette:

Tisztelt ünnepi Közgyűlés!

A M. Kir. József Nádor Műszaki és Gazdaságtudományi Egyetem mérnöki és építészmérnöki kara az 1940. évi december hó 4-én tartott ülésén úgy határozott, hogy Warga László egyetemi tanár, nyugalmazott műegyetemi ny. r. tanár úrnak az építészmérnöki tudományok tiszteletbeli doktorává való felavatása iránt a szükséges lépéseket megteszi.

A Műegyetem Rektori Tanácsa, majd 1940. évi december hó 19-én tartott tanévi II. rendes ülésében a műegyetemi tanács a mérnöki és építészmérnöki kar eme határozatához hozzájárult és azt a m. kir. vallás- és közoktatásügyi miniszter úr elé terjesztette.

E felterjesztés alapján a Kormányzó Úr Ő Főméltósága a folyó évi július hó 26-án, Budapesten kelt legfelsőbb elhatározásával megengedte, hogy a Műegyetem Tanácsa Warga László okl. építészmérnök, egyetemi tanár, nyugalmazott műegyetemi ny. r. tanárt a városépítés és városrendezés terén szerzett érdemeiért az építészmérnöki tudományok tiszteletbeli doktorává avassa és részére a tiszteletbeli doktori oklevelet kiszolgáltassa.

Nem célom, hogy ünnepeltünk életfolyását itt részletesen ismertessem, mégis fel kell említenem annak néhány kiemelkedő részletét.

© OEE Wagner Károly Erdészeti Digitális Szakkönyvtár 2019. Támogató: Agrárminisztérium szerz.sz.: EGF/245-1/2019.

Warga László szakmájának három ágazatában: mint tervező építész, mint városrendező mérnök és mint a városépítéstan tanára működött.

A városrendezés terén nemcsak itthon, de külföldön is elismert tekintélyre tett szert. Résztvett számos nemzetközi tervpályázaton.

Nagy sikerekre visszatekintő és külföldön is elismert munkássága után a Műegyetem a városépítéstan részére felállított tanszékre, mint a városépítéstan legkiválóbb hazai művelője, ő hivatott meg és neveztetett ki (1929). Műegyetemi tanári szolgálata alatt a tanszék megszervezése, vagyis gyakorlati ismereteinek tudományos rendszerbe való foglalása, a városépítésnek a külföldön elért tudományos eredményekkel összhangban álló tudományszakká való kifejlesztése és ezzel a magyar technikus ifjúság műszaki ismereteinek kibővítése jutott osztályrészeül. Ezt a felelősségteljes munkakört közérdekből készséggel magára vállalta, sőt folytatólagosan két éven át még azután is ellátta, midőn tanszéke takarékossági okból beszüntettetett, ő maga pedig nyugállományba került.

Tanári munkásságán kívül, mellyel elévülhetetlen érdemeket szerzett, a közélet számos egyéb területén is értékes működést fejtett ki. Résztvett különböző városépítési vonatkozású törvények és szabályzatok előkészítő munkájában. E téren kifejtett munkásságából külön említést érdemel a városok (községek) szabályozásáról és építéséről készült törvényjavaslat elkészítésében, valamint az országos építésügyi szabályzat megszerkesztésében való tevékeny közreműködése, és főképp az Országos Építésügyi szabályzat Városrendezési részéhez tartozó előadói tervezet elkészítése. Ő szerkesztette továbbá — a Fővárosi Közmunkák Tanácsának megbízásából — a fővárosi új építésügyi szabályzat igen fontos és terjedelmes városépítési részének tervezetét is, mely az egyes övezetek beépítésmódját a régi elvektől merőben eltérő, egészséges, új alapokon rendezi.

Egész működése maradandó értékű és egy szépen folytatott élet mintaszerű példája lehet.

A M. Kir. József Nádor Műszaki és Gazdaságtudományi Egyetem önmagát tiszteli meg, amikor Warga Lászlót, kedves kollégánkat, a tiszteleti doktori címmel felruházza.

Tisztelettel kérem ezért a Rektor Úr Ő Magnificentiáját és a nagytekintetű Rektori Tanácsot, hogy Warga László urat

© OEE Wagner Károly Erdészeti Digitális Szakkönyvtár 2019. Támogató: Agrárminisztérium szerz.sz.: EGF/245-1/2019.

az építészmérnöki tudományok tiszteletbeli doktorává ünnepélyesen felavatni és részére az erről szóló oklevelet kiszolgáltatni méltóztassék.

A tiszteletbeli doktorrá avatás és az ünnepélyes kézfogás után a Rector Magnificus a tiszteletbeli doktori oklevelet a következő beszéddel nyujtotta át:

Nagyérdemű Tiszteletbeli Doktor Úr!

A most végbement cselekmény a maga egyszerűségében is a legdíszesebb módja a megbecsülésnek, amiben az egyetem volt tanítványát részesítheti. Ennél mélyebben nem hajolhatunk meg senki előtt.

A szerény doktori címet magában véve is becsessé teszi sok százados multja; az ősi tartalom miatt tartják nagyra ma is mindazok, akik komoly munkával törekednek elérésére. A doktori címmel ezen a módon, tiszteletből való felékesítés azonban nem az egyéni törekvés sikere, hanem azt jelenti, hogy az egyetem felírja valaki nevét azoké sorába, akiknek hozzá való tartozására büszke, akikre fel akarja hívni későbbi tanárainak, jövendő tanítványainak figyelmét.

Teljes mértékben valljuk, hogy most ez történt. A rektori tanács mindegyik tagjának öröm, hogy Tanár Úr tiszteletbeli doktorrá avatásában közreműködhetett. Tisztelettel gondolunk hivatásos életére, ennek sok munkájára, mert tudjuk, hogy az vezette el a mai naphoz. Nagyra becsüljük munkával elért sikereit, mert azokkal szerzett szerte a hazában becsületet saját nevének, odakünn pedig sokfelé, közömbös, sőt ellenséges idegenek között is tisztességet a magyar névnek. Előttünk áll munkásságának az az eredménye, hogy hazánkban elsőül ismertette el közvetlen tárgykörének tudományos értékét és emelte azt az egyetemi tanszék magaslatára.

Gyakorlati tevékenység csak akkor érdemel az egyetem oldaláról elismerést, ha részleteit szilárd alap és tiszta vezető gondolat tartja össze; tudománnyá valamely ismeretkört csak az tehet, ha művelője nem szűken, elszigetelten nézi, hanem kapcsolatban látja az emberi ismeret egyéb területeivel s biztosítani tudja a maga szakjának a hatását az érintkező körök-

© OEE Wagner Károly Erdészeti Digitális Szakkönyvtár 2019. Támogató: Agrárminisztérium szerz.sz.: EGF/245-1/2019.

ben és értékesíteni tudja ezeket saját munkájában. Egyetemünknek erre illetékes Osztálya és Kara azért kezdeményezte mai tisztességtevésünket, mert Tanár Úr működésében ezt a két vonást egyaránt uralkodónak látja.

Valamennyien látjuk mi is, hogy munkásságában soha sem pusztán a közvetlenül, esetlegesen eléje álló kérdés vezette, nem csak egyik vagy másik, kisebb vagy nagyobb város rendezése adott körülmények között, hanem mindig előre nézett a sokoldalúan művelt ember éles szemével: a jövőt akarta alakítani a városok fejlődésének utat mutatva. Mindabból, amit életéről és munkájáról tudunk, minket, nem szakembereket az ragadott meg legjobban, hogy amint észrevettük, nem csak az egyes feladatokat látja, bár mindegyikben sajátos varázst érez, hanem a sok egyes feladatban egyetemes érvényű gondolat valósítására törekszik: az egészségesebb élet biztosítékait akarja megteremteni a városlakók számára. Azokat az alapvető elveket kereste, amelyek érvényesítésével nem kell elzárni senkit a természet közvetlen érintésétől, mindenkinek lehet biztosítani a napfény éltető erejét, részesévé lehet tenni mindenkit lakóhelye multjából és a környezet természeti viszonyaiból eredő művelő hatásoknak. Ez tette képessé arra, hogy hazánkban és a világnak oly különböző pontjain tudjon figyelmet kelteni jövőbe néző tervei iránt. A városépítés, rendezés, fejlesztés elveinek kutatása, megállapítása és terjesztése tette a legnagyobb mértékben gyakorlati jelentőségű szakjának tudományos művelőjévé. Ez bizonyítja, hogy Tanár Úr mennyire a szellem embere.

Bármi is a szakja valakinek, a vezető gondolat ereje és értéke teszi méltóvá a tudományos elismerésre és csak az tehet bárkit is tudományának értékes hirdetőjévé; anélkül minden csak lélektelen mesterség. Ezért volt a régi József Műegyetemnek nyeresége, hogy Tanár Úr tanszékén követőket nevelhetett, és vesztesége a mai József Nádor Műegyetemnek, hogy ez a kapcsolat már nincsen meg. Annál inkább óhajtjuk, hogy szelleme erősen és sokáig hasson széles körökben s érezze, hogy ezt a szellemet megbecsüljük.

Ezt a megbecsülést és ezt az óhajtást testesíti meg ez az oklevél, amelyet íme, Egyetemünk nevében tisztelettel átnyujtok.

© OEE Wagner Károly Erdészeti Digitális Szakkönyvtár 2019. Támogató: Agrárminisztérium szerz.sz.: EGF/245-1/2019.

Dr. h. c. Warga László köszönete:

Méltóságos Rektor Úr!

Mélyen tisztelt Műegyetemi Tanács!

Mély megilletődéssel vettem át a Műegyetem Rektor Magnificusának kezéből a tiszteletbeli doktori oklevelet. Mélységes hálával mondok köszönetet a mélyen tisztelt Műegyetemi Tanácsnak a doctor honoris causa cím adományozásáért, valamint a Rektor Úr Ő Méltóságának az oklevél átadásához fűzött magasröptű szavaiért. Szívből köszönöm a Dékán Úr Ő Méltóságának működésemről és szaktevékenységemről adott méltatását és avató beszédében kifejezett szívélyes jó kívánságait.

Rámnézve — aki közel harminc éven át közigazgatási szolgálatban állottam és városépítéssel főleg gyakorlatilag foglalkoztam — igen nagy megtiszteltetést jelentett már az is, hogy a Műegyetem nagy nevű és nagy tudományú professzorai 1929-ben körükbe fogadtak és alkalmat adtak arra, hogy gyakorlati ismereteim rendszerbe foglalásával az akkor létesített városépítési tanszéken a városépítés tudományos művelését megindíthattam.

Talán szakmám természetéből következett az, hogy ebben a munkakörben is, mint általában városrendezési tevékenységemben — mely lényegében a távolabb jövő tervszerű munkálása — nem számíthattam rövid időn belül megvalósuló eredményekre s az ezekkel járó egyéni sikerekre, de be kellett érnem pályám egész folyamán az előkészítés munkájával, az ugartörés szerepével. Ennek a hivatásnak vállalása mellett valóban váratlanul ért engemet ez a felemelő kitüntetés — melyet a Gondviselés megérnem engedett —, hogy az Alma Mater, mely egykor, mint ifjút pályámra bocsátott, majd később munkásai közé fogadott, most — életem alkonyán — az építészmérnöki tudományok tiszteletbeli doktori oklevelének adományozásával ily módfelett magas elismerésben részesít.

Személyi vonatkozásain felül általános érdekű jelentőséget ad ennek az elismerésnek az a körülmény, hogy a Műegyetem mélyen tisztelt Tanácsa szerény törekvéseim jutalmazásával egyben kifejezésre juttatta annak a szerepnek a fontossá-

© OEE Wagner Károly Erdészeti Digitális Szakkönyvtár 2019. Támogató: Agrárminisztérium szerz.sz.: EGF/245-1/2019.

gát, mely a városépítés munkakörére — éppen ennek tudományos fejlesztése révén — az eljövendő idő térbeli világának technikai kialakításában vár.

Ettől a gondolattól indíttatva és ezektől az érzésektől áthatva szívem mélyéből kívánom, hogy mindaz a mag, melyet itt az Alma Mater falai között elvetettek és elvetnek, találjon a magyar ifjúság fogékony lelkében termő talajra és teremjen az ott — a Szentírás szavaival szólva — jó gyümölcsöt, némelyik hatvanat, némelyik pedig százat.

Szívből köszönöm végül ezt a felejthetetlenül szép ünnepséget.

2.

Gyárfás József nyug. mezőgazdasági kísérletügyi főigazgató, gazdasági főtanácsos részére a mezőgazdasági tudományok tiszteletbeli doktori oklevelét a József Nádor Műegyetem rektori tanácsa 1941. évi december hó 11-én tartott rendes ülésén a Rector Magnificus a következő beszéddel adta át:

Tekintetes Rektori Tanács!

Egyetemünk Tanácsa a mezőgazdasági és állatorvosi karnak a mezőgazdasági osztály által kezdeményezett előterjesztésére 1939. évi június hó 27-én tartott ülésén elhatározta, hogy Gyárfás József nyug. mezőgazdasági kísérletügyi főigazgató, gazdasági főtanácsos urat a mezőgazdasági tudományok tiszteletbeli doktora címével tünteti ki. A Kormányzó Úr Ő Főméltósága felhatalmazta a József Nádor Műegyetem rektorát és tanácsát arra, hogy a tiszteletbeli doktori oklevelet kiszolgáltassa. Ezzel a Tanács határozata jogerőssé vált.

Minthogy a főigazgató úr azt a kívánságát fejezte ki, hogy a szokásos módú felavatást mellőzzük, másrészről azonban nem akartunk lemondani arról, hogy a Műegyetemi Tanács határozatát tartalmazó okiratot falaink között adhassuk át, felkértem Gyárfás József főigazgató urat rektori tanácsunk mostani ülésén való megjelenésre.

© OEE Wagner Károly Erdészeti Digitális Szakkönyvtár 2019. Támogató: Agrárminisztérium szerz.sz.: EGF/245-1/2019.

Nagyérdemű Tiszteletbeli Doktor Úr!

A József Nádor Műszaki és Gazdaságtudományi Egyetem Tanácsa teljes megértéssel fogadta a mezőgazdasági osztályból kiindult javaslatot s örömmel iktatja Főigazgató Úr nevét tiszteletbeli doktorainak díszes sorába.

Ez a beiktatás minden egyes esetben azt jelenti, hogy az egész egyetem nevében intézkedő Tanács az utókor számára látható helyre állít valakit s felhívja reá, végzett munkájára és életének eredményeire az ifjabbak és különösen a késői utódok figyelmét, akik az előttök járók nyomába tartoznak lépni, mert csak ezen a nyomon tudnak a tudományos megismerésnek és megismert igazságok gyakorlati alkalmazásának útján továbbhaladni.

A mi Egyetemünk a maga teljességében annak az álláspontnak képviselője, hogy a tudománynak az értelmét az életet alakító ereje adja meg s a tudományos munkának nem önmagában, hanem a nemzet életére való hatásában mutatkozik az értéke. Nagy tisztelettel nézünk tehát mindazokra, akiknek személyes tevékenysége tudományos rendszerességgel és egyben élénk valóságérzékkel az élet gyakorlati szükségleteit kielégíteni segített; akik azon a téren, amelyre érdeklődésök és hivatásérzésök vezette őket, mások fáradozását eredményesebbé tették s a természet adta lehetőségek felismerésével és felismertetésével magasabb fokra emelték a nemzetért végzett munka tudatosságát s így beleoltották az érdekeltekbe a különb munkára, a haladásra való törekvést.

Főigazgató Úr nevét a mezőgazdasági irodalom művelése, a gazdáknak a gazdálkodás értékesebb módjaira való rávezetése, útmutató és irányt jelölő intézkedések szakszerű előkészítése tette ismertté és becsültté a gazdák körében és a mezőgazdasági kormányzat előtt. Bennünket mindebből különösen az vonz, hogy úgy látjuk, teljes lélekkel szentelte egész életét felismert hivatásának szolgálatára. Másként nem nyerhette volna meg szakértők és gyakorlati emberek elismerését egyaránt. 36 évet töltött szakszerű tevékenységben, ebből 34 évet az Országos Növénytermelési Kísérleti Állomás kötelékében s 24 évet vezető állásban. Azt mondjuk: boldog ember, mert lelke szerint való munkát végezhetett és e munkájának eredményeit nemcsak

© OEE Wagner Károly Erdészeti Digitális Szakkönyvtár 2019. Támogató: Agrárminisztérium szerz.sz.: EGF/245-1/2019.

szavakban hallja, hanem szerte a magyar mezőgazdaság területén valósággal láthatja is, ha szétnéz Hazánk viruló mezein.

Itt most Főigazgató Úr kezébe adjuk bizonyítékát annak, hogy munkásságát nagyrabecsüli az a testület, amely tudományos életünkben a mezőgazdaság ügyének legfőbb fejlesztője és szellemi irányítója s kifejezzük ezzel azt is, hogy e nagyrabecsülésben osztozik az az egyetem, amely hazánkban a legmagasabb fokról figyeli és mérlegeli műszaki és gazdasági életünk jelenségeit. Mindnyájunk őszinte jókívánságaival nyujtom át Főigazgató Úrnak, mint a mezőgazdasági tudományok tiszteletbeli doktorának a József Nádor Műegyetem pecsétjével s a rektor és a dékánok aláírásával ellátott oklevelet.

Dr. h. c. Gyárfás József hálás szavakkal mondott köszönetet a nagy megtiszteltetésért.

3.

A Kormányzó Úr Ő Főméltósága 1941. évi április hó 19-én megengedte, hogy a József Nádor Műszaki és Gazdaságtudományi Egyetem tanácsa *dr. Laur Ernst*et, a zürichi műegyetem nyug. tanárát a mezőgazdasági tudományok tiszteletbeli doktorává avassa. Minthogy Laur professzor életkora és egészségi állapota miatt nem utazhatott Budapestre, a tervezett ünnepélyes avatás helyett a Rector Magnificus dr. Ihrig Károly, a mezőgazdasági és állatorvosi kar dékánja és dr. Badics Aurél tanácsjegyző társaságában a svájci követségen Jaeger Maximilian rendkívüli követ és meghatalmazott miniszter kezébe adta át a tiszteletbeli doktori oklevelet elküldés céljából.

Az oklevél elküldésére a következő válasz érkezett:

Eure Magnifizenz,

Hochgeehrte Herren Dekane!

Heute, den 19. Juni 1942 bin ich in den Besitz des prächtigen Dokumentes gekommen, mit welchem Sie mir beurkunden, dass der Senat der kgl. ungarischen Palatin-Joseph Universität für technische und Wirtschaftswissenschaften und die Fakultät für Landwirtschaft und Veterinärwesen mich zum Ehrendoktor Ihrer Hochschule ernannt haben. Der Schweizeri-

© OEE Wagner Károly Erdészeti Digitális Szakkönyvtár 2019. Támogató: Agrárminisztérium szerz.sz.: EGF/245-1/2019.

sche Gesandte in Budapest Minister Dr. Jaeger fügte einen Bericht bei betreffend die feierliche Überreichung des Diploms, die am 10. Juni 1942 durch seine Magnifizenz Rektor Professor Dr. Alexander Imre, den Dekan der Fakultät für Landwirtschaft und Veterinärwesen Professor Dr. Karl Ihrig und den Generalsekretär der Universität Dr. Aurel Badics auf der Schweizerischen Gesandtschaft in Budapest vollzogen worden ist.

Tiefbewegt von der hohen Ehrung, der laudatio und den Worten, die auf der Schweizerischen Gesandtschaft gewechselt worden sind, spreche ich dem Senate der Universität, der Fakultät für Landwirtschaft und Veterinärwesen, seiner Magnifizenz dem Herrn Rektor und den Herren Dekanen meinen Dank für diese Kundgebung aus.

Es wäre mir eine grosse Freude gewesen, Ihnen persönlich in Budapest sagen zu dürfen, welche Gefühle mich in dieser Stunde bewegen. Die Zeitläufe und gesundheitliche Rücksichten haben mich zu meinem grossen Schmerze verhindert, die Reise zu unternehmen.

Die Ehrung, die Sie mir zuteil werden liessen, ist für mich ein sonniges Leuchten am Abendhimmel. Es war mir während Jahrzehnten vergönnt, auf dem Gebiete der Wirtschaftswissenschaften des Landbaus und der Agrarpolitik zu schaffen und zu wirken. Dabei habe ich unter den Söhnen des edlen ungarischen Volkes viele Schüler, Mitarbeiter und Freunde gefunden. Als auswärtiges Mitglied der ungarischen Akademie und auswärtiges Ehrenmitglied des ungarischen Landesagrikulturvereins war ich bereits mit ihrem Lande eng verbunden. Nun kommt als neues Glied in der Kette dieser hohen persönlichen Beziehungen zu Ungarn und seinen Institutionen meine Ernennung zum Ehrendoktor Ihrer Hochschule. Sie bedeutet die Krönung eines Entwicklungsganges, der in der Jugend begann, als mein Vater durch die Erzählung seiner Erlebnisse als Adjunkt auf einem ungarischen Gutsbetrieb in Neu-Arad bei mir das Interesse und die Liebe zur Landwirtschaft weckte und so meine Berufswahl entscheidend beeinflusste, und der mich dann später vielfach auf dem Gebiete der Wissenschaft, der internationalen Agrarpolitik und in amtlichen Missionen mit Ungarn in Verbindung brachte. Voll Stolz trete ich heute in den Kreis der Männer,

© OEE Wagner Károly Erdészeti Digitális Szakkönyvtár 2019. Támogató: Agrárminisztérium szerz.sz.: EGF/245-1/2019.

die zu Ihrer Hochschule gehören. Ich weiss, dass die Auszeichnung, mit der Sie meine wissenschaftliche Arbeit anerkannt haben, in der Freundschaft wurzelt, die unsere Länder verbindet. Die Liebe und Hochachtung des Schweizervolkes hat Ungarn in allen Epochen seiner ruhmvollen Geschichte begleitet, sie klingen auch heute und in aller Zukunft mit. Ich bin glücklich, dass diese alten und dauernden Beziehungen in meiner Ernennung zum Ehrendoktor Ihrer Hochschule einen neuen und in weiten Kreisen unseres Landes beachteten und geschätzten Ausdruck gefunden haben.

Ich entbiete Eurer Magnifizenz, den Herren Dekanen, dem ganzen Professorenkollegium und allen Kommilitonen meinen hochachtungsvollen und dankbaren Gruss.

Ihr getreuer Ehrendoktor
Ernst Laur

© OEE Wagner Károly Erdészeti Digitális Szakkönyvtár 2019. Támogató: Agrárminisztérium szerz.sz.: EGF/245-1/2019.

II.

AZ 1942. ÉVI MÁRCIUS 19.-I SERLEGVACSORÁN MONDOTT BESZÉDEK

1.

A RECTOR MAGNIFICUS

ÜDVÖZLŐ SZAVAI

2.

DR. SZABÓ GUSZTÁV NY. R. TANÁR

SERLEGBESZÉDE

© OEE Wagner Károly Erdészeti Digitális Szakkönyvtár 2019. Támogató: Agrárminisztérium szerz.sz.: EGF/245-1/2019.

© OEE Wagner Károly Erdészeti Digitális Szakkönyvtár 2019. Támogató: Agrárminisztérium szerz.sz.: EGF/245-1/2019.

1.

A RECTOR MAGNIFICUS ÜDVÖZLŐ SZAVAI.

Királyi Fenség!
Nagyméltóságú Miniszter Úr!
Igen tisztelt Uraim!

A József Nádor Műegyetem tanárainak szokásos serlegvacsorája a két legutóbbi évben elmaradt, tiszteletreméltó, komoly ok miatt. Nem tartottuk helyesnek, hogy amikor tele volt az élet nehézségekkel és a lelkünk aggodalommal, ünnepélyes lakomára gyűljünk össze.

Úgy érzem, meg kell okolnom: miért jöttünk hát össze most, hiszen nehézségünk még több és a jövőért való aggodalmunk — magunk között meg kell mondanunk — minden eddiginél súlyosabb.

A felelet ez. Először is mellőztünk minden ünnepélyességet; egyszerű együttlétünket nem nevezheti senki lakomának. Azután pedig éppen azért, mert az idő járása nem enyhült, szükségét éreztük, hogy ezen a napon, a Műegyetem keletkezésére emlékeztető alkalommal együtt legyünk. Minél nehezebb az idő, annál fontosabb, hogy tartsuk a lelket magunkban és egymásban, ne engedjük lankadni a lelki erőt, mert annak épségén nemcsak magunk élete fordul meg, hanem a nemzetért való munkánk sikere; minél több az aggodalom a jövő miatt, annál szükségesebb, hogy a multhoz kapcsoló, erőt adó hagyományainkat tudatosan ápoljuk; minél inkább remeg alattunk a föld — reméljük, hogy nem rendül meg, de nem tagadhatjuk, hogy érezzük a remegését —, annál határozottabban kell egymástól bizakodást tanulnunk s egymás munkáját kölcsönösen támogatnunk.

© OEE Wagner Károly Erdészeti Digitális Szakkönyvtár 2019. Támogató: Agrárminisztérium szerz.sz.: EGF/245-1/2019.

Ezért gyűltünk össze és kértük megjelenésre igen tisztelt Vendégeinket. Valamennyien a Műegyetem valamelyik karához tartozó, munkakörünkkel érintkező területek munkásai, intézmények vagy testületek vezetői; tudjuk, hogy Műegyetemünk barátai és jóakarói. Tudjuk, hogy eddig velünk örültek Egyetemünk növekedésének és virágzásának; bizonyosak vagyunk afelől: velünk óhajtják ma is, hogy a Műegyetem szilárdan álljon a helyén és bármilyen idő jöjjön is reánk, az utána következő jövendőt is teljes erővel szolgálni tudja.

Örülünk, hogy itt tisztelhetjük a nagy Nádor szellemének méltó, a magyarság és a Műegyetem irányában azonos lelkületű örökösét, József kir. herceg urat. Kérjük, fogadja szívesen tiszteletünk nyilvánítását.

Köszöntöm egyenkint és együtt a megjelenteket. Köszönöm igen tisztelt Vendégeinknek, hogy a Műegyetemmel való együttérzésüket így kifejezték. Köszönöm Tanártársaimnak, hogy ily szép számmal vannak együtt s megerősítettek abban a meggyőződésemben, hogy most is, így is egyező lélekkel szolgáljuk közös célunkat: a Műegyetem benső erősítését és ezzel Hazánk javának előmozdítását.

Ebben a szellemben kérem volt rektorunkat, dr. Szabó Gusztáv tanár urat, hogy beszédét a József Nádor emlékezetére általa adományozott serleggel elmondani szíveskedjék.

2.

DR. SZABÓ GUSZTÁV MŰEGYETEMI NY. R. TANÁR SERLEGBESZÉDE.

Nemzet, amely történelmi múlttal bír, intézmény amelynek gyökerei vannak, de egy család is, amely származására büszkén tekinthet vissza, féltő kegyelettel őrzi és ápolja azok emlékét, akik létrejöttében, fennmaradásában és fejlődésében valaha is szerepet játszottak.

Mai ünnepélyes emlékezésünk az elmúlt évszázad küszöbéhez vezet vissza bennünket, abba a mozgalmas korba, amikor a francia forradalom véres dühöngése éppen hogy lecsillapodott, de hullámai már szétterjedtek az egész kontinensen. Hazánkban a racionalista felvilágosodás halványodásával kezdetét veszi a rendi nacionalizmus erősödése és a nemzet öntu-

© OEE Wagner Károly Erdészeti Digitális Szakkönyvtár 2019. Támogató: Agrárminisztérium szerz.sz.: EGF/245-1/2019.

datra ébredése. Ebben a válságosan forrongó korban — másfélszáz évvel ezelőtt — helyezi Ferenc császár-király Magyarország élére királyi helytartóként testvéröccsét, az alig húsz éves József főherceget, egyetemünk később névadó pátronusát. A fiatal helytartó működését egy év multával már mint az ország megválasztott nádora folytatja, bizalmatlansággal telített légkörben, még erősen a nemrég lezajlott forradalmi és összeesküvési cselekmények hatása alatt. A kor szenvedelmes viszontagságai, a pártok és érdekek tusakodásai, a napoleoni háborúk izgalmas kihatásai azonban csodálatos gyorsan megedzették az ifjú nádor lelkét, életre keltették bölcsességét és hivatásában csakhamar felismerte magasztos szerepét, a lelki közvetítés munkáját a magyar nemzet és királya között.

A magyarokat őszintén megszerette, nem látott többé bennük összeesküvőket és rebelliseket, s már 1810-ben meggyőződéstől áthatva írja: „Nem éreztem soha erősebb vágyat, hatni a közjó emelésére, mint most. Az állam újjáalkotásának elodázhatatlan voltáról meg vagyok győződve s e munkában Magyarországnak kell elvállalnia a főszerepet.“ Ettől kezdve igaz barátunk volt élte végéig.

Nádorságának félszázada eseményteljes korszak volt. Látta hazánk földén a trónt veszélyeztető győzedelmes ellenséget, de láthatta azt is, hogy a magyar nemzet hűséggel ontá vérét a királyért. Látta felébredni és megifjodni a nemzetet, amellyel a szépért-jóért való küzdelmében lelkileg teljesen egybeforrott.

A nagy Nádor feltárt iratai híven visszatükrözik irántunk való üdvös szándékait. A mérnökképzésről már 1801-ben érdekesen nyilatkozott, amikor a tanulmányi és irodalmi regnikoláris deputáció munkálatairól véleményes jelentést terjeszt a király elé. Helyesli, hogy a hatóságok ne alkalmazhassanak olyan geometert, aki nem igazolja, hogy az egyetemen az Institutum Geometricumban a teoretikus és praktikus geometriából vizsgát tett, de hozzáfűzi, hogy néhány fiatalembert közalapítványi költségen ki kellene küldeni a mechanika és a vízépítészet tanulmányozására oly országokba, ahol ezek a tudományok elméletben és gyakorlatban is a tökély magas fokán állanak.

Mérnökképzésünk az Insitutum Geometricum révén immár 160 éves múltra tekinthet vissza. Ez a kitűnő intézet az

© OEE Wagner Károly Erdészeti Digitális Szakkönyvtár 2019. Támogató: Agrárminisztérium szerz.sz.: EGF/245-1/2019.

első évtizedekben kifogástalanul teljesítette is hivatását, de nem tartott lépést a fejlődéssel, mert az egyetemnek Pestre történt áthelyezésekor az eredetileg három évre terjedő tanfolyamát két évre szállították le, jóllehet ez alatt a technikai tudományok tartalmi köre folyton tágult és megalapozása is mélyebb lett.

Ám az emberi szellem legnagyobbszerű alkotása: a gőzgép megjelenésének nyomán támadt új eszmeáramlatok minden téren rohamos fejlődést indítottak el. Az ipar, a bányászat és a közlekedés szolgálatukba állítják a gőzgépet és ezzel megnyitják útját a termelés új rendjének. Öngyilkossággal határos mulasztás lett volna erről tudomást nem vennünk.

A Karok és Rendek a sürgető szükséget felismervén, egy Mű-Egyetemi Intézet felállítására vonatkozó első érdemleges határozatukat már a 36-os országgyűlési év tavaszán hozták, de ismételt sürgető felterjesztéseik ellenére is, sok keserű csalódás után, csak 44-ben történt királyi döntés arról, hogy első kísérletül — nem ugyan műegyetem —, hanem ipartanoda szerveztessék. József nádor és Széchenyi csüggedést nem ismerő energiájának köszönhető, hogy tízéves húza-vona után — 1846 november 1-én — végre megszületett a nagy Nádor halhatatlan érdemeinek örökítésére az ő nevét viselő József-ipartanoda, amelynek ünnepélyes megnyitó előadásán Széchenyi is díszmagyarban jelent meg.

A fenséges nádor ezalatt már, az egész ország féltő aggodalmától kísérve, válságosan súlyos betegségben szenvedett, ami áldásdús életét az új esztendő küszöbén kioltotta. A nemes Pestvármegye közgyűlésén a tekintetes Rendek előtt Kossuth Lajos táblabíró búcsúztatta őt, mint a magyar nemzetcsalád fejét, akinek halála — miként mondá — az egész nemzetre egyetemes bánatot hozott.

Még életében szívébe zárta őt a hálás magyar nemzet, halála után pedig beiktatta történelmi nagyjainak pantheonába.

Nekünk pedig, a nagy Nádor nevét viselő egyetemnek, ezzel együtt járó hivatásul adta a nemzet, hogy a hála tüzét kialudni ne hagyjuk. A hála, a tisztelet és a kegyelet megnyilatkozása mai emlékestünk, amelyen Egyetemünk névadó pátronusának emléke előtt hódol.

© OEE Wagner Károly Erdészeti Digitális Szakkönyvtár 2019. Támogató: Agrárminisztérium szerz.sz.: EGF/245-1/2019.

Tiszteletadás végett idéztem a multat, legyen szabad a krónikásnak azt áthidalni a jelennel.

A *József-ipartanoda* három tagozatával: a műipari, mezőgazdasági és kereskedelmi osztályaival indult el küzdelmes útjára. Bámulnunk kell eleink messzelátó bölcsességét, hogy ők már akkor jónak látták a gazdasági élet e három főtényezőjének magasabbrendű oktatási igényeit egyetlen szervezet keretébe foglalni. Sajnos, a rosszul dotált fiatal intézmény, ínségesen gyenge felszerelése és tanerőinek elégtelen volta miatt a várakozásnak nem felelt meg, sőt az országrendítő politikai zivatar: a szabadságharc, alig megkezdett működését közel másfél éven át szünetelésre kényszerítette. Az átszervezésre szorult intézmény viszontagságos első korszaka azzal zárult, hogy a mezőgazdasági és kereskedelmi osztályait eltörölték.

Az akkor már sorvadozó Institutum Geometricum és a felszereletlen József-ipartanoda helyzetén azzal kívántak segíteni, hogy a kettőt 1850-ben egyesítvén, egy kizárólag *technikai intézetet* létesítettek. Gyüjteményeket kapott ugyan az intézet, de az egyetemről nem hozták át egyben a mérnöki minősítés alaki kellékeit: a szigorlatot és az oklevelet is.

Fejlődésének harmadik fázisába lépett az ipartanoda 1857-ben *polytechnicummá* történt átszervezésével. A főiskola ekkor már oklevéllel egyenértékű tanulmányi bizonyítványt állít ki végzettjeinek.

A kiegyezés után a közoktatás ügye hazánk egyik legnagyobb fiának, br. Eötvös Józsefnek hivatott kezébe került. A széleslátókörű filozófus-államférfiú gondjaiba vette a főiskola fejlesztését, mert tisztában volt azzal, hogy mit jelentenek az ország kultúrájának fokozása szempontjából is a haladást előmozdító technikai tudományok. Ő készítette elő és terjesztette az országgyűlés elé azt a törvényjavaslatot, amely a *Kir. József-műegyetemnek* a tudomány-egyetemmel való egyenrangúságát kimondotta, de közbejött halála miatt azt már csak utóda hajtotta végre 1871-ben.

Egyetempolitikai tekintetben alapvető nagyjelentőségű átalakuláshoz érkezett el az intézet 1934-ben. Körünkben üdvözölhetjük Hóman Bálint kultuszminiszter urat, akinek nevéhez fűződik mai szervezetünk, a *József-nádor műszaki és gazdaságtudományi egyetem* megalkotása, amely négy nagymultú egyetemi, ill. főiskolai intézet: a József-műegyetem, a közgazdaság-

© ÖEE Wagner Károly Erdészeti Digitális Szakkönyvtár 2019. Támogató: Agrárminisztérium szerz.sz.: EGF/245-1/2019.

tudományi egyetemi kar, a bányászati, kohászati és erdészeti főiskola, valamint az állatorvosi főiskola egyesítésével létesült és a nagy Nádor nevét legerőteljesebb gyökerének hagyománya alapján továbbra is viseli. Egyetemünk tíz osztályra tagozódó öt karának keretében magában foglalja a gazdasági élet összes termelő, szervező és alkotó szaktudományait és ezzel teljességben valósult meg az a messzelátó koncepció, ami a József-ipartanoda születésekor, annak három tagozatában is már kifejezésre jutott.

Egyetemünk ma az ősi Pázmány Péter-tudományegyetem után gyökereinél fogva legrégibb, 5900 hallgatójára tekintettel legnagyobb, az öt karnak tíz osztálya keretében képviselt tudományszakok címén pedig legterebélyesebb jellegű egyeteme hazánknak. Joggal kérdezhetjük már most, hogy megfelel-e ez a hatalmas szervezet a céljának, betölti-e hivatását?

*

Az egyetem jellegét önkormányzata, szelleme és tanulmányi rendje szabja meg. Ám minden emberi intézmény, tehát az egyetem jellege is folytonos átalakulásnak van alávetve. Legmeggyőzőbben jellemezhetjük ezt azzal, ha rövid szemlét tartunk az egyetem fejlődésének jellegzetes történeti típusai felett.

A középkor egyetemének irányító hatósága az egyházi hatalom, feladata a vallás tételeinek igazolása, tehát alapjában a hit egyeteme, amelynek szelleme és módszerei dogmatikusak. Az universitas magistrorum et scholarium testületi szellemű intézmény, amely belső ügyeinek vitelében ugyan önkormányzattal bír, de a szellemi téren egyoldalú cenzúra alatt áll.

A felvilágosodás korának egyeteme az abszolutisztikus fejedelmek hatalma alá kerül, feladata az állampolgárok legfelsőbb nevelése, aminek az államcélszerűség szab irányt. A dogmatika helyébe az észszerűség lép, de a kritikának mégsem teljes szabadságával, mert az egyházi cenzúra szerepét itt az állami cenzura váltja fel. Az universitas literarum a tudományok egyetemességének elvi alapján a tanítás és tanulás szabadságára törekszik, de nem minden politikai korlátozás nélkül. Az egyetem önkormányzata hézagos, mert eszköze az állam hatalmi terjeszkedésének. Jellegét az adja meg, hogy domináló fakultása a jogi kar.

© OEE Wagner Károly Erdészeti Digitális Szakkönyvtár 2019. Támogató: Agrárminisztérium szerz.sz.: EGF/245-1/2019.

A mult évszázad elején az egyetem jellege ismét változik. A humanitás-eszme lesz a vezérlő gondolat, a cél pedig az egyén tökéletesítése. A tudományok rendszerének egységét vallják, középpontba állítván a filozófiát, s noha a kutatás és a tanítás szabadságát hirdetik is, de a gondolkozás metafizikai jellegénél fogva távolodnak az észszerűségtől és a tapasztalattól. A túlzásokra hajló historizmus adja meg a jellegét az idealizmus egyetemének. Az általános szabadságmozgalom kiváltotta a politikai liberalzmus szellemét, amivel teljes összhangban volt az egyetem önkormányzatának szüksége.

A mult század második felében a természettudományok törnek előre és ez nem maradhatott hatástalan az egyetem szellemére sem. A tudományszakok önálló és szabad fejlődése megbontja a tudományok egységének gondolatát és háttérbe szorítja a historizmus túlzásait. A fakultások egymástól függetlenül fejlődnek, sőt bizonyosfokú elszigetelődés folytán az egyetem valósággal szétesett az egyes fakultásaira, ami legjobban meg is felel a tudományos szellem szabad kibontakozásának.

„Nagy szerencséje az egyetemnek — mondta Kornis Gyula rektori beszédében —, hogy a XIX. század folyamán világszerte külön műegyetemek alakultak, mert a kor technikai szellemének hatása alatt a szellemi tudományok csak afféle függelékké törpültek volna a tudományegyetemeken." Úgy vélem, hogy a műszaki tudományok kialakulására sem lett volna éppen kedvező, ha azok az egyetem egy fakultásának szűkre szabott toldaléka keretében szorongtak volna. Ezt a feltevést mi sem igazolja jobban, mint az Institutum Geometricumnak 68 éves fennállása végén történt lassú elsorvadása.

A József-nádor műegyetem mai szervezetében fakultásainak helyes tagozódásával felöleli a címében megjelölt összes műszaki és gazdasági szaktudományokat s ezzel a teljességi fokát illetően, mondhatni, egyedülálló. Célja és feladatai ezzel önként adódnak. Az egész világ ipari és gazdasági termelésének módja-rendje a szemünk előtt gyökeres átalakulásban van, de ezzel együtt változást szenved a termelt javak elosztása is, még pedig oly gyors ütemben, amelyhez egyének, érdekeltségek, sőt az államok sem képesek érdekeik megvédése végett kellően alkalmazkodni. A közgazdaságban napról-napra új problémák vetődnek fel, amelyek gyors megoldása és intézményes kézbevétele haladékot alig tűr. Csak az igazságot kereső tudományos

© OEE Wagner Károly Erdészeti Digitális Szakkönyvtár 2019. Támogató: Agrárminisztérium szerz.sz.: EGF/245-1/2019.

gondolkodás vezethet el a ma már szerfelett bonyolult gazdasági és társadalmi élet problémáinak helyes megítéléséhez. Az alapos szaktudás képesítheti csak a vezetőszerephez jutó egyént arra, hogy ő maga irányitsa az eseményeket és folyamatokat, ne pedig azok őt. Ez a követelmény megszabja egyetemünk összes fakultásainak tanítási módját és tanulmányi rendszerét. Egyetemünk — mint általában minden más egyetem is — csak kisebb számban képez ki kutató tudósokat, legnagyobbrészt élethivatásra készít elő, de nem tömegkiképzésre, hanem minőségi képzésre törekszik, tudományos alapon, széles látókörrel. E törekvést illetően eszembe jutnak Lessing mély értelmű gyönyörű szavai: „Ha az Isten egyik kezében a valóunak egész ismeretét tartaná s a másikban az ösztönt, amely az igazság keresésére késztet, leborulva a Mindenható előtt, ez utóbbit kérném tőle.“ Akibe sikerült egyszer beoltani a tudományos gondolkodást, annak lelke vágyik az igazság keresésére. A tudomány hálás a művelője iránt, mert nemcsak a mindennapi élet problémáinak helyes megoldásához nyujt néki segítséget, hanem magasabb eszményi világba emeli élethivatását. Céljai megnemesülnek, s munkájában felemelő érzéssel jár az a tudat, hogy nemcsak a maga, hanem nemzete javáért is dolgozik.

Az alapos tudományos előképzés legszebb sikerű példáját mutatja a francia nemzetnek Napoleon óta mai napig büszkesége: az „Ecole Polytechnique”, amely kétévfolyamos intézetben csakis a műszaki tudományok megalapozásához szükséges elméleti tudományokat tanítják. Az intézet növendékei közül kerültek ki a francia exakt tudományok legragyogóbb nevei, mint Cauchy, Bertrand, Delauney, Poisson, Poincaré, Arago, Fresnel, Gay-Lussac, Freycinet, Carnot, Bequerel, Poncelet, Comte és egész serege a kiváló tudósoknak, akik valamennyien mérnöki hivatásra indultak el. A mi mérnökképzésünk ereje is az alapos elméleti készültség, aminek birtokában az egész világ versenyében erősen helytáll a magyar mérnök. Egyetemünk minden fakultásának — éppen tekintettel kis nemzetünk érdekeire — óvakodnia kell a tudományos alap gyengítésétől és a túlzott specializálástól.

Sok szó esik arról, hogy az egyetem a tanítás mellett nevelhet-e? Igen is nevelhet minden professzor a személyes példájával, a kötelességteljesítésével, a hivatásszeretet beoltásá-

© QEE Wagner Károly Erdészeti Digitális Szakkönyvtár 2019. Támogató: Agrárminisztérium szerz.sz.: EGF/245-1/2019.

val és a felelősségérzet felkeltésével. A modern élet elfajulásai igen alkalmasak arra, hogy megsemmisítsék az egyéniséget. Pedig a tiszta ítélőképesség és a felelősség csak egyéni lehet! Kollektív lelkület csak a hazaszeretetben és a vallásos érzésben nyilatkozhat meg, mert minden egyéb tömegérzés csak felelőtlenné alacsonyit.

Egyetemünknek a hivatása teljesítéséhez szükséges cselekvési szabadságát biztosítja szellemi függetlensége és önkormányzata. Hazánk multjának hagyományait féltően örző alkotmányos ország s így mi sem természetesebb, mint az, hogy egyetemeinek önkormányzatát épségben fenntartja. Az egyetem maga választja fejét és tisztségeit, előterjesztést tesz a fejlesztésére és tanulmányi rendjére nézve, jelölés alakjában javaslatot a tanszékek betöltésénél, adja a venia legendi-t, s fegyelmi jogot gyakorol a saját keretein belül. A kormányhatalom ezzel szemben csupán a jóváhagyás és felügyelet jogával, és az anyagi fedezetről való gondoskodás kötelességével kiván élni, külön az államfő számára tartván fenn a professzorok kinevezését. Kizárólag az önkormányzat feladata tehát a belső rend és a minőségi színvonal feletti őrködés, ami közvetlen felelősséggel jár. A felelősségnek ezt a fokát önkormányzat nélkül biztosítani nem lehet, legalább is a tudományosság szelleme sinylené meg erősen. A kormányhatalom tudománypolitikájának legsarkalatosabb elvét kell látnunk az egyetemek önkormányzatában, amit az alkotmányos államnak éppen olyan gondosan kell őriznie, mint amilyen féltve maguknak az egyetemeknek.

Az elmult évtizedek hagyományos szokásaitól, rendjétől és erkölcsétől való gyors elszakadás sok bizonytalanságot és forrongást támasztott a társadalmi és gazdasági életben egyaránt. Hogy az erkölcsi és gazdasági világrend között nincs meg a kellő összhang, hogy a szellemi és anyagi világ mennyire eltérő utakon járnak, azt híven jellemzi az egymásba ütköző világnézeti eszmék előttünk folyó zűrzavaros küzdelme, ami egyéneket, társadalmi rétegeket és nemzeteket állít szembe egymással. Az emberi kultúra két nagy értékét kell különösen óvni ezek romboló hatásától, az Isten házát: a templomot és a tudomány csarnokát: az egyetemet. Egyetemünk teljesíteni fogja e tekintetben is a maga kötelességét.

© OEE Wagner Károly Erdészeti Digitális Szakkönyvtár 2019. Támogató: Agrárminisztérium szerz.sz.: EGF/245-1/2019.

Összekötöttük a multat a jelennel és Istenbe vetett hittel, de bizva a magunk erejében, nézünk a jövőbe. Megemlékezésünkkel leróttuk kegyeletünk adóját a nagy Nádor emléke iránt. E pillanatban átérezzük, hogy az Ő neve egyetemünk címében nem dekorum, hanem symbolum.

József nádor emléke előtt tisztelettel hódolva ürítem e serleget egyetemünk fejlődésére, a karok közti testvéries összetartásra és nemzetünk jobb jövőjére.

© OEE Wagner Károly Erdészeti Digitális Szakkönyvtár 2019. Támogató: Agrárminisztérium szerz.sz.: EGF/245-1/2019.

III.

SZÉCHENYI EMLÉKEZETÉRE ÉS A TANÉV BEZÁRÁSÁRA 1942 MÁJUS 14-ÉN TARTOTT ÜNNEPÉLY

1.

A RECTOR MAGNIFICUS

MEGNYITÓ BESZÉDE

2.

DR. BUD JÁNOS NY. R. TANÁR ELŐADÁSA:

SZÉCHENYI ÉS A XX. SZÁZAD

3.

DR. CZETTLER JENŐ NY. R. TANÁR ELŐADÁSA:

SZÉCHENYI, A NEMZETNEVELŐ

4.

JELENTÉS AZ ÖSZTÖNDÍJAKRÓL, JUTALMAKRÓL, PÁLYADÍJAKRÓL ÉS KEDVEZMÉNYEKRŐL

© OEE Wagner Károly Erdészeti Digitális Szakkönyvtár 2019. Támogató: Agrárminisztérium szerz.sz.: EGF/245-1/2019.

© OEE Wagner Károly Erdészeti Digitális Szakkönyvtár 2019. Támogató: Agrárminisztérium szerz.sz.: EGF/245-1/2019.

1.

A RECTOR MAGNIFICUS MEGNYITÓ BESZÉDE.

Tekintetes Műegyetemi Közgyűlés!

Egyetemi Polgárok!

Tisztelt Vendégeink!

Évzárás címén gyültünk össze. Az egyetemi munka rendesen folyik ugyan még, de a tanévnek idestova a végén leszünk s később már nem lenne alkalom erre a találkozásra. Pedig szükségét éreztük, hogy egymással és ifjúságunkkal ünnepélyesen is együtt legyünk.

Az idők járása egyre nehezedik felettünk. Ilyenkor — láttuk az előbbi háború idején — az egyetem, azaz a tanárok és a hallgatók egysége könnyen válságba kerülhet. Az ifjúság máris megindult a harcterek felé s az élet közvetlen veszedelmének a gondolata eltávolíthatja attól a gondolatvilágtól, amely az életre való felkészülés helyét, az egyetemet élteti. Mindnyájunknak feladata, de különösen az idősebbek és általában az itthonmaradók kötelessége, hogy ezt az eltávolodást elszakadássá válni ne engedjük.

Ezt a kötelességét a József Nádor Műegyetem teljesen átérzi. Meg akarjuk mondani ifjúságunknak — bár reméljük, enélkül is így tudja —, hogy teljes lélekkel vele vagyunk, sorsával törődünk és azt a magunk sorsának érezzük; fegyverbe lépő tanítványainkat apai indulattal, szorongó szívvel visszavárjuk s boldogok leszünk, ha számukra minden, lelkünktől függő és hatalmunkban álló segítséget megadhatunk.

Ilyen időben szükséges hangosan is kimondanunk, amit a benső erő fokozására és a jövőben való bizalom erősítésére alkalmasnak tartunk. Erre semmi sem alkalmasabb mai közgyűlésünk fő tárgyánál.

© OEE Wagner Károly Erdészeti Digitális Szakkönyvtár 2019. Támogató: Agrárminisztérium szerz.sz.: EGF/245-1/2019.

Ezt az évünket egyébként sem fejezhetnők be anélkül, hogy meg ne emlékeznénk mi is gróf Széchenyi Istvánról, jóllehet születésének 150. évfordulója még tanévünk elején volt. Széchenyi neve a Műegyetem történetének kezdetét is megvilágítja. Szinte jelképesen tanítja, hogy alkotnia kicsinyt vagy nagyot csak annak lehet, aki bízik a jövőben, hisz abban, hogy ami e percben neki talán nem sikerül, másnak majd sikerül, ha a nemzetnek igazán szüksége van reá. Széchenyi a jövőben való bizakodásra tanít.

A jövőben való bizalomnak lényeges feltételéül jelölte meg, hogy bízhassunk egymásban, azaz ébresztő szavával szólva „hitel" kössön össze bennünket, akiket munkánk egymásra utal. Ennek meg az a feltétele, hogy lássuk a közös feladatokat, felismerjük egymásban az azonos jóakaratot s — annyiféle helyen annyi ember! — a közös munkára képesek és készek legyünk.

Kell a jövőben való bizalomhoz az is, hogy mindig arra gondoljunk: a nemzet örök életében mindegyik korszak, a jó is, a rossz is, csak átmenet: a jóra rossz, a rosszra jó következhetik aszerint, hogy a nemzet tagjai hogyan tudnak az adott viszonyok között helytállani. Minél több bajt és veszedelmet ismerünk, annál szükségesebb megértenünk, hogy csak „a mult esett el hatalmunkból"; a jövő, a nemzet élete örök kifejlés, benső emelkedés, tisztulás és erősödés, — ha mindenki ezért dolgozik „magára és másokra nézve".

Ez a Széchenyi szava. Ő tanította — úgy, ahogyan egykoron Zrinyi —, hogy a nemzeti nagyságnak a távolban, nem mögöttünk, hanem előttünk ragyogó képe s az önmagunkban és körülöttünk az emelkedést gátoló körülmények világos látása képessé tehet arra, hogy mint nemzet nagyot akarjunk s egyéni életünket a nemzet sorsáért való felelősség hassa át és szabja meg.

E gondolat ellenállhatatlan erejét szemléljük Széchenyiben. Az Ő fenkölt nemzeti ideálizmusát és kérlelhetetlen, de éppen azért üdvös nemzeti reálizmusát hirdetjük ma is nemzetmentőnek és nemzetépítőnek. Sorsunk alakulására, lelki erőnk megtartására és fejlődésére, a magyarság benső összekapcsolódására — remélnünk kell — nagy jelentőségűnek mutatkozik majd az a szerencsés körülmény, hogy éppen most, csaknem egy év óta Széchenyi lelke jár újból közöttünk és előttünk. Közöttünk és előttünk van e pillanatban is.

© OEE Wagner Károly Erdészeti Digitális Szakkönyvtár 2019. Támogató: Agrárminisztérium szerz.sz.: EGF/245-1/2019.

Azt írta egyszer: mindenért megjutalmazná, ha utolsó órájában bizonyos lehetne afelől, hogy csak egyetlen magyar ifjúnak az élete is szerencsésebb lett általa, mint amilyen nélküle lehetett volna. Az ifjúságot akarta „egy lépéssel közelebb vinni a világossághoz", azaz az egyéni és nemzeti élet tudatosságához. Ez adja meg az értelmét annak, hogy amikor egész lelkünk a jövővel, a jövőt jelentő ifjúsággal foglalkozik, Széchenyi szelleme előtt tárjuk ki lelkünket.

E gondolattal üdvözlöm a tekintetes Közgyűlést, Egyetemünk ifjúságát, tisztelt Vendégeinket.

© OEE Wagner Károly Erdészeti Digitális Szakkönyvtár 2019. Támogató: Agrárminisztérium szerz.sz.: EGF/245-1/2019.

2.

DR. BUD JÁNOS NY. R. TANÁR ELŐADÁSA: GRÓF SZÉCHENYI ISTVÁN ÉS A XX. SZÁZAD.

A Széchenyi ciklus véget ér. A nemzetéletnek nincs mezőnye, amelyen az ő páratlan egyéniségét ne elemezték volna. De minél többet foglalkozunk vele, annál kiapadhatatlanabb az ő szellemgazdagsága. Értékben nem csökken, hanem állandóan növekszik. Így lesz a XX. század apostolává és prófétájává. Lehet, hogy gróf Széchenyi Istvánnak a jelen időkkel való kapcsolatbahozása ellentmondásnak látszik. Annál inkább, hiszen egész egyéniségével egybe van forrva a XIX. század uralkodó eszméivel. Ez tény. Azonban a szellemóriások különös adottsága, hogy a multban gyökereznek, a jelent formálják és a jövőt vetítik elő. Ezért a messze jövőben is sohasem a multat, hanem mindig az élő jelent testesítik meg. A nagy szellemek nem időhöz kötöttek. Eszméikkel és gondolatvilágukkal beleidegződnek a beláthatatlan távlatokba. Ezért ők az élet igazi forradalmárai. Tragikumuk ugyancsak ebből ered. Saját koruk nem mindig érti meg, avagy félreérti őket. Ezzel szemben minden kor megtalálja bennük a saját célkitűzéseit. Fogalommá válnak és személyhez kapcsolódottan személytelenülnek. Széchenyi István ezeknek a nagy szellemeknek a sorába tartozik. Jól mondja Kornis Gyula, hogy „Széchenyi a magyar történet időtlen embere".

Gróf Széchenyi István akkor lép a küzdőtérre, amikor a francia forradalom eszméi egyre győzedelmesebben ragadják meg a lelkeket. De ugyanakkor mély benyomással van gondolat- és érzésvilágára a XIX. század harmincas éveinek idealizmusa és romanticizmusa. Az eszmék és gondolatok e kettős hatás alatt érlelődnek meg lelkében. Páratlan intuitiv ereje a további nagy támasza. Széchenyi István erős bizonyíték annak az elméletnek a számára, amely az intuicióban nem misztikumot lát,

© OEE Wagner Károly Erdészeti Digitális Szakkönyvtár 2019. Támogató: Agrárminisztérium szerz.sz.: EGF/245-1/2019.

hanem teret és időt legyőző, pillanatok alatt végbemenő logikai folyamatot. Ez az intuitiv elem jellemzi Széchenyit is; ezért ösztön, érzés és okszerűség eggyé olvadnak benne. Ebből ered szokatlan valóságérzéke, amely segítségére jön, hogy az eszmék és gondolatok ütközésében maga mögött hagyva a multat s a jelent átlépve kiérzékelje a jövőt. Seholsem jut ez a sajátosság oly élesen kifejezésre, mint a nemzetről és szabadságról alkotott felfogásában. A szabadságnak meggyőződéses híve. Harcol és küzd érte. A legnagyobb emberi értéknek tartja, de nem ittasul meg tőle. A szabadságnak legszebb fajáért száll elsősorban síkra, amely a nemzet függetlenségét, a nép szabadságát jelenti. Ezért mondja, hogy „a szabadságot csak vérrel lehet megszerezni". Ugyanakkor állást foglal a féktelen egyéni szabadság ellen. El akar ugyan hárítani mindent, ami akadályul szolgálhat az egyéni kezdeményezés kifejtésében. Ez alapon követeli a XVIII. századdal lezáruló túlfűtött universalismusból eredő megkötések megszüntetését. Szabadságot vallott, hogy az államhatalom túlösszpontosításából és túltengéséből táplálkozó monopolizmusnak, előjogoknak és privilégiumoknak, egyszóval csoportegoizmusnak gátat vessen. Problémakör ez, amellyel a XX. század államának meg kell küzdenie, ha időálló rendszert óhajt kiformálni. A céhek eltörlését ugyancsak ez alapon tartja szükségesnek, mert régen elsodródtak közjellegű és ethikai alapon álló hivatásuktól. A XIX. század gondolatvilágától eltávolodik viszont abban a percben, amikor nem teszi magáévá a régi kötelékek feloldását, anélkül, hogy újak ne állnának helyükbe. Tudja jól, hogy a szabadság egyedül nem társadalomalakító elem. Önmagában a társadalom szélső atomizálásához, végső esetben felbomlásához és despotizmushoz vezet. A „Hitel"-ben szépen érvel amellett, hogy mindenki természeti szabadságának egy részét fel kell, hogy áldozza a társasági szabadságért. Iktassuk be a társasági kifejezés helyett a közösséget és a mánál vagyunk. Hogy mennyire így gondolkodott Széchenyi, igazolják következő szavai: „Az az ország erős, amelyben a társasági („azaz közösségi") szabadság legtökéletesb kifejlődésre jutott már." Ez a közösségi szabadság vajudik most az idők méhében. Vagyis Széchenyi tisztán látta, hogy tekintély, rend és józan kötöttség, mindebből folyó szerves hierarchia hozzátartoznak az élet rendjéhez. Átérzi, hogy a szabadság egyedül ezekkel az alapelemekkel összetársulva éltető elem, mert társadalom horizontá-

© OEE Wagner Károly Erdészeti Digitális Szakkönyvtár 2019. Támogató: Agrárminisztérium szerz.sz.: EGF/245-1/2019.

lis és vertikális funkciótagozódás nélkül fenn nem állhat. Ezért hirdeti, a Hitel-től kezdve minden művében, az egyesülés, az összeállás szükségét. Idézzük a Hitel-ből a saját szavait: „Sok, nagy erő... A sok is csak úgy nagy erő, ha közösen dolgozik egy célra. Ami minden rendüeket egy cél végett tartólag összekapcsol, nem egyéb, mint a perfektibilitás szelleméből folyó, jobb s bátrabb lét utáni vágy. A közös érdek azon nagy titok, amely mindent egyesít." Itt Széchenyi egybeölelkezik a XX. századdal, amelyre az a hivatás vár, hogy a szabadság eszméjét ne porlasztó, hanem összetartó elemmé formálja ki. Természetesen Széchenyi szavaiban ne keressünk tudományos megalapozásokat. De sokszor és sokszor kicsendül hangjából, hogy szabad és egészséges társadalomban az egyesnek tudnia kell hovátartozását. Igazi szabadság ilyen benső közösség nélkül el sem képzelhető. Enélkül a szabadság előbb-utóbb szervezett anarchiához vezet. Ilyformán világosan megvillan Széchenyi agyában a társadalomnak a korporatív rendszerrel most bekövetkező organikus megszervezése.

Széchenyi eszmevilágának gyúpontja a nemzet. Senki nálánál szabatosabban nem határozta meg a nemzetfogalomnak azt a sajátos tartalmát, amelyet a XX. század világ- és életszemlélete vall magáénak. A nemzet ránézve nem elvont eszmény, hanem élő organizmus. Széchenyi a nemzetet időkfelett álló jelenség- és egységként ítélte meg. Rendkívül élesen támadja a kozmopolitizmust. „Vele kérkedni — mondja — az elromlottság legmélyebb lépcsője". A nemzet fogalmát úgy fogja fel, mint a mult, a jelen és jövő kikristályosodását. Nincs ez ellentétben azzal, hogy kegyetlenül szigorú bírálattal kíséri a multat. Nem tehetett egyebet azzal a társadalommal szemben, amely megmerevedett a mult élettelen, a jövőt megbénító erejében. Nem bizonyít ellene az sem, hogy támadja az alkotmányt. Óvatosan vigyáz ugyanakkor arra, hogy össze ne zúzza. A mai időkben, amikor ez a kérdés annyiszor lesz izgató anyaggá, jó lesz megszívlelni az ő 1845. évi május 18.-i cikkét, amelyben immár centennáriumos értékkel odaáll az alkotmány mellé, mert „ezt idő és jogtisztelet szentesíti, bármit mondjanak is a jószívű magyar centralisták. Oly kimondhatatlan sok jót rejt ez magában, s annyira javítható." Ez az utolsó két szó az igazi Széchenyi. Ez zúg bele a jelenbe. A magyar alkotmánynak az volt és ebben van az átütő ereje, hogy a történelem legmegrázóbb megpróbáltatásai

© OEE Wagner Károly Erdészeti Digitális Szakkönyvtár 2019. Támogató: Agrárminisztérium szerz.sz.: EGF/245-1/2019.

között megtartva alapjellegét, szervesen hozzá tud idomulni az idők szelleméhez. Ugyancsak teljesen a XX. század szelleme szólal meg Széchenyiben akkor, amikor minden ténykedéséből, minden szavából kiárad, mint alapvonás a közösség alapvető gondolata. „Mi" és „én" állanak ma egymással szemben. Széchenyi nem várt a XX. századra, hogy világosan kifejezésre juttassa, hogy „mi" az első kategória és az „én" a második. A közösséget ugyanakkor nem teszi feltétlen teljhatalommá. Benne azt a nagy katalizatorikus erőt értékeli, amely egységbefoglalva az erőket, az egyént a köz tudatos szolgájává teszi. Erre vallanak következő szavai: „Kétséget nem szenved, hogy az igen sok beavatkozás rendszerint több kárt okoz, mint a semmi be nem avatkozás". Megszívlelendő, mert az univerzálizmusnak is mértéket kell tartania. Széchenyi mindig ebben az egészséges összhangban ítéli meg a közösség és az „én" egymáshoz való viszonyát. Áthatja teljesen az a tudat, hogy a „mi" teljesen téves úton halad, ha az „ént" megsemmisíti. Az „én" megsemmisítése épp ezért a felelősség- és kötelességérzet megszüntetése. Széchenyi ilyeténkép az elsők közé tartozik, akik kiérzékelik, hogy a nemzet és egyén nem ellentétes, hanem egymásból fakadó és egymásba olvadó fogalmak. Széchenyi ezt a belső összetartozást akkor teszi teljessé, amikor az „én"-t nem megsemmisítve, hanem erejében fokozva beilleszti a legnagyobb és legszebb „társadalmi én"-be, a Nemzetbe.

Hogy Széchenyi a nemzetfogalom tartalmát ily tisztán látja, nem a véletlen műve. Mi nem a francia forradalommal ismertük fel a nemzetfogalom történelemformáló erejét. A magyar nép, mint nemzet indult el a Kárpátok gerince övezte medencében a történelem útján. Széchenyiben ez az őserő dolgozott. Ő a nemzetfogalmat abban a világos értelemben vallotta, hogy a magyar élet és a magyar gondolat nem befejezett, hanem új és új tartalmat öltve a jövő életnek parancsoló követelése. Ő a nemzetben az anyagi és szellemi, az erkölcsi és lelki, a gazdasági és kultúrerőknek szerves összefonódását látja. Széchenyinél a nemzet legtökéletesebb synthezis a tekintély és szabadság, az egyén és a közösség, a tradició és az új élet, a szellem és hit organikus egységbefoglalására. Széchenyinek ezt a bensőséges nemzettartalmát vágyik a XX. század megvalósítani. Óriási feladat, amelyben a történelemnek az ellentétek iránti előszeretete húzódik meg. Az ellentéteknek ez a kiélezett szembenállása egyúttal

© OEE Wagner Károly Erdészeti Digitális Szakkönyvtár 2019. Támogató: Agrárminisztérium szerz.sz.: EGF/245-1/2019.

figyelmeztetés is számára. Soha a történelem folyamán nem süvített úgy bele az idők menetébe, mint most a Delhii Apollo templom homlokzatának felirata „Meden agan", azaz „ne túlozz semmit!". Az összhang megteremtésétől függ, hogy vajjon a XX. század tényleg új kornak-e a kezdete, avagy nem más, mint az elmult három évszázad hibái drámai felszámolásának utolsó felvonása.

Széchenyit minden cselekvésében és tettében, gondolatában és érzésében a magyar sors érdekli. A magyar fajiságnak meg nem alkuvó harcosa. Széchenyit nemzetfogalmában, meghatározásában is az irányította, hogy mik a nemzet emelkedésének és pusztulásának okai. Látja a hibákat és kíméletlenül ostorozza azokat. Végtelenül bántja, hogy a történelem folyamán ezeket a hibákat hányszor használták ki a magyarság szétporlasztására. Sokszor ezért pesszimizmus vesz rajta erőt. Széchenyi pesszimizmusa azonban nem erőt romboló, hanem erőt adó. Pesszimizmusa kimondottan konstruktiv. Nem rémítik el a hibák és bajok, hanem felvillanyozzák. Nem adta oda magát sohasem misztikus végzetnek. Tisztában volt azzal, hogy nem délibábszerű optimizmus az, ami előreviszi a nemzetet. Számolva az akadályokkal és nehézségekel, mégis meggyőződésszerűen hisz a fejlődésben, a haladásban. Ebben a gondolatban inkább a XX., mint a XIX. század gyermeke. A XIX. századot megtévesztette a fejlődés. Abban a véleményben élt, hogy végérvényesen rálépett erre az útra. Erre kínosan rácáfolt az élet. Hiába! A történelem örökös mélyedés és magaslat. Nincs ezért állandó, folyamatos fejlődés. Széchenyi nem is ezt a fejlődést tette magáévá. Mint nemzetújító azt a fejlődést vallotta, hogy bármi legyen a világ sora, a nemzetnek előbbre kell haladnia. Széchenyi ennek a sokszor szakadékokkal megszakított fejlődésnek ismérveit nem álképletekben, hanem a nemzet élet- és tetterejében, ami legfőbb, történeti elhivatottságában kereste. Nem a nagy népszám, nem a túlhatalom az, amely népeket és nemzeteket formál. A történelmi hivatás dönt a népek élete felett és határozza meg helyüket és jogosultságukat a népek értékrendszerében. Ez alapon lesz Széchenyi a történeti elv hiredtője. Bármennyire el akarnták ezt az elvet homályosítani, a XX. század sem tehet egyebet, mint hogy hozzá visszatérjen. A történeti hivatás tette alkalmassá a magyar nemzetet, hogy kiállja évszázadok kegyetlen viharait és ő parancsolja rá Európára a Szent Istváni gondolat

© OEE Wagner Károly Erdészeti Digitális Szakkönyvtár 2019. Támogató: Agrárminisztérium szerz.sz.: EGF/245-1/2019.

teljességében régi határai között a magyarságot, mint kategórikus imperativust. Válasz ez Herdernek és mindazoknak, akik ezzel az alapigazsággal szembehelyezkednek.

A nemzet éltető és motorikus erejét Széchenyi a 20. századdal egybehangzóan az egységben ismerte fel. Ebből az egységből eredt az ő rajongással telített síkraszállása a népért. A nép fogalma egyívású az emberi kultúrával. Magát a népi politikát a francia forradalom robbantotta ki. Mégis a 19. század népi politikája sok ragyogása mellett kátyuba került. Mechanizálódott az élet és bármily furcsán hangzik, mechanizálódtak az eszmények. Ami a népért történt, inkább tömeghangulatoknak tett engedmények, mint bensőleg átérzett cselekvések voltak. Széchenyinek a népi politikával való összeforrásának értékét elsősorban az adja meg, hogy akkor volt a népi politika apostola, amikor a népről nem akartak tudni. Másrészt örök érdeme, hogy a népet a 20. század szellemvilágát megelőzve, mint minden réteget magába ölelő, organikus és — ne féljünk megmondani — „totális“ egységet fogta fel. Ugyanakkor a nép jegyében folyó minden demagógiát gyűlölt, „mert nincs benne — saját szavait idézve — szemernyi alkotó gondolat“. Örökké rombol, hogy a lelkek összeroppantásával népeket és nemzeteket semmisítsen meg. Népi politikát hirdetett, amelynek sarkpontja a nép lelkiségét belevinni az élet minden területére. A valóság az, hogy az igazi népi politika mindent akarhat, csak nem a termeszek szolgai társaságát. Belőle egyedül az ember igazi értékelése áradhat ki. Ennek a 20. századra váró népi nacionalizmusnak volt Széchenyi a hirdetője.

Vér és föld, hányszor hangsúlyozza ki a ma őket. Széchenyi István testével és lelkével hozzá volt nőve az ősmagyar röghöz. Nagy egyéniségek élet- és lélektanához hozzátartozik, hogy gondolkodásukban és cselekvésükben gyakran a szív érzelmei a mozgató erők. Ez az örök erő Széchenyiben is a legnemesebb és hozzá mindig alkotásra és tettre buzdító formában megnyilatkozott. De ami Széchenyit legjobban jellemzi, hogy a magyar föld és a vele oszthatatlan egységbe forró magyar nép volt a legbensőbb szerelme. Csodálatos intuitív erejével, mintha érezte volna, hogy jönnek idők, amelyek a föld becsületét lerontják. A 19. század ipari forradalma kéjelgett a föld elhanyagolásában. Gróf Széchenyinél kevesebben adják mindenkinek tudomásul azt a nagy igazságot, hogy a föld a történelem kohója,

© OEE Wagner Károly Erdészeti Digitális Szakkönyvtár 2019. Támogató: Agrárminisztérium szerz.sz.: EGF/245-1/2019.

amely kiizzítja a népek és nemzetek lelkét. Szociálpolitikája is főként ebből a forrásból merít. Egyetemes és egységes, mondhatjuk a 20. század előérzett vetülete. Központjában a falu népe áll. A jobbágyság felszabadításáért küzd, hogy a népi erő alapján végérvényesen beleillessze a nemzet testébe. A történelmi igazság meg nem alkuvó hitével teszi ezt azért az osztályért, amelyből az ő családja is terebélyes fává nőtte ki magát. A falu és az agrárelem megerősítése politikai hitvallásának a sűrűsödési pontja. A hitelt is mindenekelőtt a magyar föld szolgálatába igyekszik állítani, nem feledkezvén meg soha a többi termelő rétegekről. Akadnak, akik Széchenyinek szemrehányást tesznek, hogy előmozdította a föld eladósodását. Azok tehetik ezt, akik nem ismerik a hitel termelő és szervező erejét. Széchenyi a hitelt és a tőkeképződést kizáróan mint nemzetépítő kategóriát ítélte meg. Tőkeképződés nélkül nincs gazdasági élet. Amily elengedhetetlen a tőke hatalmi túltengéseit lenyesni, épp oly veszedelmes a tőke iránti ellenszenvet szítani. A cél egyedül az lehet, minél több tőke és azt minél szervesebben és fegyelmezettebben beállítani a közösség szolgálatába. Széchenyi igen helyesen a hitellel erőt fokozni és nem rombolni akar. Mily eszmei magaslaton áll, elárulják következő szavai: „Hitel alatt nemcsak a mechanikai hitelt, hanem az azzal szoros összeköttetésben levő erkölcsit is értem“. S legyünk tárgyilagosak, még messze vagyunk Széchenyi célkitűzéseitől. A kisemberekig menő mindennemű, de főként az agrárhitel megoldása a mának egyik legégetőbb követelése. Hogy mennyire a vagyonilag biztos és független parasztság Széchenyi vágya, mi sem igazolja jobban, mint az, hogy amikor minden érvvel harcol a hitbizományok eltörléséért, javasolja paraszt hitbizományok életrehívását. Két gondolat, amely több, mint száz év után sem tudott végérvényes formát ölteni. Ugyanakkor a német nemzeti szocializmus Erbhof rendszere bátran vallhatja Széchenyit ősének. Akárminő rendszerű kötött kisbirtokról van szó, nem lehet ezt odáig méretezni, hogy az „Egykén“ és Egysem“-en át, avagy a házassági kedv ellanyhításával az elnéptelenedésnek legyen a melegágya. Így lesz Széchenyi a 20. században beidegződve a kisgazdatársadalomnak a lelkes apostola. Nem öncélt lát ebben, hanem helyes érzékkel, mintha elébevágna a túlfűtött indusztrializmusnak. Egyúttal mindenki számára figyelmeztetés, hogy a kisgazdaréteg az, amely a történelem minden ütköző áramlatá-

© OEE Wagner Károly Erdészeti Digitális Szakkönyvtár 2019. Támogató: Agrárminisztérium szerz.sz.: EGF/245-1/2019.

val szemben mindenkor helytállt és az életnek, a nemzetnek és termelésnek természetes kiegyensúlyozó és összhangot biztosító formája.

Igazságtalanság lenne a 19. századot a szociális érzék hiányával vádolni. A szociális gondolat azonban inkább biztonsági szelep volt forradalmi megmozdulások ellen. A szociális eszme a szociális igazsággal és békével egybeforrva a 20. század tisztult szociálizmusa, amely nem a marxizmus osztályharcát hirdeti, hanem amely felismeri az összes társadalmi rétegek sors- és munkaközösségét. Széchenyi szociálpolitikája a legnemesebb, mert benne a nemzet, élettér és lelki megelégedettség egyivású fogalmak. Széchenyi nem akar tűrni a nemzet testében gyökértelen tömegeket. Ő a jelen idők szellemében életszínvonaljavítást akar mindenki részére és pedig a népi összetartozás elmélyítésével. A magyar lélek mélysége sugárzik ki mindazon szavaiból, amelyek a társadalmi egyenértékűség alapelvét vallják. Ezért nyilatkoztatja ki: „Hunnia minden lakosának polgári létet kell adni.“ Avagy és ezzel egészen rávilágítottunk Széchenyi szociálpolitikájára, idézzük a „Világ“-ból következő mondatát: „Aki az igazi szabadságot óhajtja, ereszkedjék le a szegénység lakhelyeibe... s keresse ott az igazság legbiztosabb tanítóját.“ Ezek a szavak az igazi szociális eszmének legragyogóbb kikristályosodásai.

Széchenyi egységes világszemléletéből folyik gazdasági felfogása és reformtevékenysége. A klasszikus nemzetgazdaságtan időálló igazságai eggyé olvadnak benne a 20. század gazdasági és társadalmi szemléletével. A 19. század individualizmusa nem téveszti meg. Egy percig sem tévedt el az oeconomizmus rideg és léleknélküli útvesztőjében. A közösség nála szilárd alap. Figyeljünk fel csak arra a kijelentésére, hogy „az önhasznot a közhaszon mögött van“. Elénk varázsolja tulajdonkép szószerint a 20. század vezérszavát. A pénzről vallott nézetei teljesen a mai pénzelméletek alaptételei. A „Világ“ egyik helyén kijelenti, hogy „a pénz eszköz és nem cél“. „Kelet népé“-ben oly pénzproblémákat vet fel, amelyek felsorakoznak a jelenig. A bankjegykibocsátást szorgalmazza, mert „Kérdem“ — mondja — hol van több lappangó és csupán csak pénz híja miatt annyi ki nem fejlett kincs, mint Magyarországon”. A „Hitel”-ben pedig ekkép elmélkedik a pénzről: „A pénz a munkával oly szoros összeköttetésben áll, hogy a munkából pénz lesz s a pénzből ismét

© OEE Wagner Károly Erdészeti Digitális Szakkönyvtár 2019. Támogató: Agrárminisztérium szerz.sz.: EGF/245-1/2019.

munka." Mi ez, ha nem a munkapénz elmélet. Keresetlen szavakkal, de félre nem érthetően fejtegeti a sok és a kevés pénz veszélyeit. Az elég pénz és az olcsó pénz elméletet, amelyek most idegezik be a gazdasági életet, oly szabatossággal körvonalazza, hogy bennük a jelen elméletek alapforrásukat üdvözölhetik.

A 19. század túlságosan egyoldalú volt a termelés kihangsúlyozásában. A fogyasztás ránézve jobbára a senki földje volt. Sok zavarnak ez volt szülőoka. A fogyasztást szem előtt tartó termelés a jelen gazdaságpolitikának legelsődlegesebb feladata. Széchenyi ezt a nagy elvet felismeri. Ezért lesz a belső fogyasztás harcosa. „Minél nagyobb a belső consumptio — mondja —, annál gazdagabbnak fogom látni azon hazát." Kérdés, amely napról-napra jobban előtérbe lép. Érdekes a külkereskedelemmel szemben elfoglalt álláspontja, amikor őt idézve „a külkereskedelmi reciprocitás szelleméről" beszél. „S ha van fallacia — folytatja tovább — az nem egyéb, mint azon szerencsétlen előítélet, amelynél fogva... országunk gazdagulhatásának legelső talpköve a külkereskedés". Az okos autartika gondalata ez, amely ment ugyanakkor üres képzelet irányította túlzásoktól.

Széchenyi gazdasági szemléletét az teszi értékké, hogy lelkében bármiről van szó, mindig azok a húrok rezdülnek meg, amelyek az önösséget kellő korlátok közé szorítva a közösség, a nemzet egyetemes erőfokozását tartják szem előtt. Azonkívül nála semmi sem a véletlen műve, hanem minden átgondolt tervszerűség. Széchenyi megelőzte a 20. századot a tervgazdaság és a munkaterv fogalommal. Nem gyönyörűen hangzik-e, amikor a „Hitel"-ben a következő szavakra ragadtatja magát: „... hivatásunk nem csekélyebb, mint ... a világot egy új nemzettel gazdagítani, amit azonban csak kitűzött terv szerint érhetnénk el". Ha a földről, ha az ipar és kereskedelem fejlesztéséről, ha pénzproblémákról, ha közlekedésügyről van szó, mindig határozott s magukat kis magból hatalmas átfogó körré kinövő tervek érlelődnek ki agyában. Nem az a tervgazdaság érdekelte, amely tömegek túlméretezett követeléseinek lecsillapítását szolgálja, hanem a nemzet lelkéből fakadó, annak szintjét emelő, józan képzelettel, erős meglátással, tiszta valóságérzékkel kialakult tervek az ő lelkének a megvillanásai. Tervei ezért ma is élő valóságok. Elég, ha arra utalok, hogy vasútpolitikánk még mindig az ő elgondolásaiban gyökeredzik. A közlekedéspolitika egységét, mint új eszmét könyveljük el és Széchenyi száz évvel ez-

© OEE Wagner Károly Erdészeti Digitális Szakkönyvtár 2019. Támogató: Agrárminisztérium szerz.sz.: EGF/245-1/2019.

előtt teljes hévvel szállott érte síkra. Történelmi érdeme lesz mindenkor, hogy egységes folyamhajózási terv keretében a Dunát ő teszi igazán magyar és ezen keresztül európai értékké. Hányan gondolták, hogy álmodik, amikor azt a tudatát fejezi ki, hogy a Duna szabályozása Hazánk szívét úgyszólván tengeri kikötővé varázsolja. Az álomból valóság lesz immár.

A nemzeteszmétől át- és átszőtt terveiben mindig népének, fajának jövője a motorikus erő. Ezért bántja szíve mélyén minden, ami gátlásként hathat sorsára. Európa kultúrnépei ezidőszerint az elnéptelenedés tragikus szolidarításában osztozkodnak. Széchenyi már a maga idejében aggodalommal látja a magyarságnak a többi nemzetiségeknél gyengébb szaporodási készségét. „Nagy baj — szól —, hogy a magyar csekély számban nemz, mint az oroszlán, míg a tót, a német és oláh úgy szaporodik, mint gomba az erdőn.“ Mennyire elszomorodnék, ha jelen gyenge szaporodásunkat látná. Így ő nála vetődik fel először a messze jövőbe tekintő látnoki szemmel az „Egyke“ és „egyse“ nemzetpusztító veszélye. Nemzet, amely népszámban nem gyarapszik, feladja a jövőjét. Széchenyi a legszebb intelem a magyar anyák felé: „Félre az üres bölcsővel!“ Véssék a szívükbe, hogy a gyermek a legnagyobb érték, mert egy darab élet. Gyermekek és ifjúság szabják meg pedig a nemzetek erejét és jövőjét.

Államforma felé haladunk, amely egyre belterjesebbé válik a gazdasági, szociális és kulturális tartalmában. A közigazgatásnak hozzá kell alkalmazkodnia a kor parancsoló követeléseihez. A közigazgatás nemcsak igazgat és kormányoz többé, hanem termelő és alkotó, egyenesen nemzetéletet alakító erővé válik. Közigazgatás a cél, mely hivatását nem a merev és rideg szabályozásban, hanem az élet belső tartalmában keresi. Széchenyinél a gondolatok gazdagságával találkozunk, amelyek az értelmen és benső lelki sajátosságokon felépülő ezt a közigazgatást szemeink elé vetítik. És félre nem érthető módon megpendíti ezzel összefüggésben örök problémánkat; a közigazgatás egyszerűsítését. Szomorú, de tény, hogy úgy egyszerűsítsünk, hogy mindig bonyolultabbá és szövevényesebbé válik az igazgatás. Rosszabbítja a helyzetet, hogy lassan a hatáskörök oly kúszáltsága következik be, amely csupán arra lesz jó, hogy az élet rendes menetét teljesen összezavarja. Megoldjuk a kérdést, ha Széchenyi elvét szem előtt tartjuk és pedig: „A legegyszerűbb erőmű a legtökéletesb.“ Majd: „Az országlás szinte egy

© OEE Wagner Károly Erdészeti Digitális Szakkönyvtár 2019. Támogató: Agrárminisztérium szerz.sz.: EGF/245-1/2019.

erőmű ... és legszentebb kötelesség az országlást a lehető legegyszerűbb elvekre állítani."

Széchenyi át- és átérzi a nemzetére rásúlyosodó feladatokat. Tisztában van azzal, hogy egyedül az értelem erejével és a munka fanatizmusával lehet sikert elérni. A munka fogalma nála teljesen a 20. századé, azaz a munka nem áru. A munkában eszményt lát. A munka az ő szemében nemcsupán gazdasági, hanem elsősorban szociális és nemzetpolitikai kategória, amelynek megvan a sajátos ethosza. „Nem a munka — szól hozzánk —, hanem a jól megrendelt munka a nemzeti gazdaság talpköve." Majd: „a munkát hatályossá az értelem teszi, mert az értelmi súly erő s az erő boldogság". Avagy iktassuk ide a következő megállapítását: „Az angol nem kezdette a gyarapodása talpkövét pénzzel, de munkával, jól elrendelt, ésszel szisztematizált munkával." Minden szava a mi korunké. A munka Széchenyinél kötelesség. Egy évszázaddal megelőzve korát minden vonalon és hozzá akkor, amikor csak jogot követeltek, a felelősséget és kötelességet teszi az élre. A felelősség- és kötelességérzetet mindenekfelett önmaga felé alkalmazza nemzetével szemben. Épp ezért állandó lelkiismereti megvizsgálást végez magán. Mintha a 20. század emberét hallanók, amikor ezt a lelkiismereti megvizsgálást az egész nemzetbe, annak minden egyes tagjába be akarja oltani. Az erőt a szervezettségben és fegyelmezettségben látja, alapvető tétele szervezett és fegyelmezett lázas munka a nemzetért. Szép mondása „cselekednünk kell, ha élni akarunk". Avagy „a tett az első, a szó a második". Széchenyi a munka mítoszát vallja, és ezért a kitartáson s aláhúzzuk, a tervszerű, s a teljesítményen, mint értékmeghatározón alapuló munkát akarta magyar lelki sajátossággal kiformálni. Erre vár a teljében még mindig az élet. Vércseppek és verejtékcseppek az a történelmi kémiai vegyület, amely a népeket és nemzeteket naggyá teszi. Széchenyit követjük, ha ezt a nemzetépítő munkát megszervezzük. Azonban Széchenyi arra is megtanít minket, hogy a munka iránti kötelesség belső lelki sajátosság legyen. Széchenyit igazolni fogja az élet, hogy kényszer és agyonszabályozott kötelesség nem érték. Erre céloznak az Arbeitsfront egyik kiváló képviselőjének, dr. Theodor *Bühler* következő szavai: „a társadalmi élet titka nem merül ki sem a gazdasági számolási formákban, sem a kalória-mérlegekben", vagyis a munka forrását magunkban és a közösségtől vezéreltetve saját

© OEE Wagner Károly Erdészeti Digitális Szakkönyvtár 2019. Támogató: Agrárminisztérium szerz.sz.: EGF/245-1/2019.

énünkben keressük. Széchenyi hányszor figyelmeztet arra, hogy ne várjunk mindent a kormánytól, mai nyelven az államtól, mert „csak a rossz kertész vár mindenkor esőre, öntözzük magunk gyenge palántáinkat".

Néhány éve csak, hogy vergődő intellektualizmussal álltunk szemben. Az intellektualizmus válsága szinte belemarkolt az összes kultúrnemzetek életébe. Nálunk a majdnem társadalmi betegséggé fajult helyzetnek különleges oka volt, hogy a közvéleményünkben szinte hagyományos alapon megvolt a gazdasági pályák iránt való ellenszenv. Nem érdektelen, hogy ezt a hibánkat mennyire ostorozza Széchenyi. Éles állást foglal az egyoldalú jogászkodás ellen. Látja ennek minden veszélyét. Majd így szól: „A magyar lenézi a gazdasági, kereskedelmi foglalkozást. Nem tudunk szorgalom, takarékosság, számítás, gazdasági érzék, kereskedés útján gyarapodni." Eképp jeleníti meg szemeink előtt Széchenyi a 20. század egyik sorsdöntő problémáját. Széchenyi szellemének akkor fogunk adózni, ha megtanuljuk az igazi tudás és ismeret megbecsülését, mert a gazdasági élet nem a dilettantizmus szabad mezőnye, hanem sok verejtéket megkívánó élethivatás. Széchenyi azt kívánja tőlünk, hogy mindenkibe, de főként ifjúságunkba neveljük bele a munkakedvet a munkaimádatig, a kitartást, az alaposságot, az önlegyőzéssel párosult önbizalmat, az élet merészeléssel egybefont kezdeményező erőt.

Kevés dologról hallunk ma annyit, mint a dynamizmusról. Széchenyi egész egyéniségében dynamikus lélek, de mindig sajátos magyar aláfestéssel. Célját sohasem a mában, hanem a jövő nemzedékek sorsában látta meg. Gondolatai is azzal szövődnek a mába, hogy vezérmotívumuk új értékek termelése. Értéknihilizmus soha nem volt sajátossága. Erkölcsszellemi úton kereste, ha szükség volt, radikálisan az új irányváltozást, soha nem azért hogy romboljon, hanem mindig, hogy alkosson. Széchenyi dynamikus aktivizmusában a kultúrfejlődés nyujtotta értékek fokozása volt a cél. Ebből fakadt humanizmusa. Meggyőződéses tudat volt ez, hogy vannak örök emberi értékek és fejlődésfokozatok, és nincs dynamizmus, amely ezeket félretéve az életet légüres térré változtassa. Eszmei és gondolatvilága nem volt elhatárolt és megmerevült. Dogmát csak addig ismer, ameddig azt a nemzetélet megköveteli. Ezentúl a rugalmasságot tartja alapvető ténynek. Kiviláglik ez következő szavaiból: „A változ-

© OEE Wagner Károly Erdészeti Digitális Szakkönyvtár 2019. Támogató: Agrárminisztérium szerz.sz.: EGF/245-1/2019.

hatlan törvényekről pedig azt mondtam, hogy azokból soha jó, rossz pedig folyhat s így a szabadságnak inkább bilincsei, mint alapjai.“ Minden cselekvésében mély vallásossága volt a támasza. A hit erejével szállott harcba minden gondolatáért. Legfőbb célja a magyar lélek mozgósítása volt. Nem volt és nem lesz talán soha nagyobb propagandistája a nemzetnek, mint ő volt. Példát vehet róla minden propaganda.

A 20. század zászlójára az akaratot írja. Az akarat az, amely a nemzet életében új és új forrásokat nyit meg. Az akarat, mint jelszó a 20. századnak nem monopóliuma. Az emberi cselekvésnek mindig alaprúgója volt és az is marad. A különbség csak az, hogy a 19. század a fausti egyén, a 20. század a fausti közösség életformája. Mindkettőben az akarat feszíti teljesítményre a lelket és szellemet, az izmokat és idegeket. A közösségi akarat termékeny viszont csak úgy lehet, ha az egyéni akaratot acélozza. A 20. századon óriási a felelősség, és az dönti el sorsát, hogy a két akaratnak józan, az ember sajátos benső értékét szem előtt tartó összehangolását megteremtse. Erre az új közösségre és új népiségre vágyik az élet. Széchenyi ennek a népből magából kisarjadzó akaratnak hatalmas folyammá való kidagasztását propagálja, szíve minden dobbanásával. „Tőlünk függ minden — szól hozzánk —, csak akarjunk.“ Nem látja nehéznek a feladatot, hiszen amire lépten-nyomon ráutal, a magyar még ifjú nép. A népek korát nem a leélt idő tartama szabja meg, hanem a lelki és szellemi felkészültségük, az elhatározás és akarat felfrissülni, megújhodni az idők új szellemében. Széchenyi az ifjú nép fogalommal is a 20. századdal menetel. Ebben van erőnk és jövőnk és ezeréves multunk pedig az az erőtartalék, amely szüntelen és örökké új élet felé tör.

Korban élünk, amelyben civilizációk súrolják egymást, és világszemléletek vívják kegyetlen közelharcukat. A tektonikus megrázkódtatások és veszélyes repedések közepette érezzük igazán, hogy van történelem. Világáramlatoktól nem mentesíthetjük magunkat. Feltörő új világszellemmel szemben mindig volt bennünk rugalmasság, és mindig tudtuk azt magyar lélekkel átgyúrva az élet termékeny talajává átalakítani. Gróf Széchenyi István a legnagyobb és örök mesterünk, hogy a nemzeti szellem nem lehet kölcsönvett ruha, talaja egyedül a néplélek és a történeti fejlődés. Ő nemzeti individualizmust hirdetett, de úgy, hogy azt mindig egybekapcsolta az emberiség és kihangsúlyo-

© OEE Wagner Károly Erdészeti Digitális Szakkönyvtár 2019. Támogató: Agrárminisztérium szerz.sz.: EGF/245-1/2019.

zottan Európa univerzálizmusával. Dogmatikus meggyőződése — és ezt véssük lelkünkbe —, hogy „a magyar nép akkor tölti be hivatását, ha valóban magyar lesz“. Ezért kiált fel, hogy „ne tegyünk semmit nemzeti szellemünk és sajátságunk ellen”.

A történelem örök keresztút. Mi sohasem térhetünk le a helyes útról, ha Széchenyit követjük. Ne ünnepeljük őt, amiben mindig nagyok vagyunk, hanem mindannyian, de elsősorban ifjú nemzedékeink lelkiismereti kérdést csináljanak az ő megismeréséből. Kötelességük ez önmagukkal és a nemzettel szemben. Talán sohasem volt erre annyira szükség, mint ebben az apokaliptikusan veszélyes légkörben, amelybe most került a világ. A történelem azonban nemcsak olyan apokalipszist ismer, amelynek a rombolás és a pusztulás az eleme, hanem olyan apokalipszist is, amelyikből a felemelkedés, az újjászületés kerül ki győztesen. Célt érünk, ha Széchenyi nyomán haladunk, mert ő az „örök magyar szellem“. Lehet, hogy ő talán már nem a máé, hanem azé a holnapé, amelyben a forradalmi szellem lecsillapulásával tisztult életszemléletben ismét a békés munkáé a szó. Széchenyi az ezeréves magyar gondolat, aki azt követeli tőlünk, hogy nincs szentebb kötelességünk, mint megvalósítani a magyar népközösségnek ethikai és szociális eszmékre alapított boldogabb jövőjét. Irányítson pedig az a tudat, hogy nép és nemzet vagyunk nemcsak ezeréves multtal, hanem előttünk a történelem!

© OEE Wagner Károly Erdészeti Digitális Szakkönyvtár 2019. Támogató: Agrárminisztérium szerz.sz.: EGF/245-1/2019.

3.

DR. CZETTLER JENŐ NY. R. TANÁR ELŐADÁSA. SZÉCHENYI, A NEMZETNEVELŐ.

A pedagógiai munka eredményének tényezői: tanár, tanítvány, módszer és tananyag. A nemzetnevelő Széchenyi életmunkája pontosan csak úgy mérhető, ha sorrendben először egyéni képességét, készültségét, világszemléletét, majd tanítványainak felvevőképességét, végül az általa hirdetett eszmék és ismeretek összességét és átruházhatóságát vizsgáljuk.

A tanító Széchenyit nem könnyű elemezni. Nemcsak pályája mutat törést, de lelkisége is más a cselekvésre, kitűnésre vágyó katonának, mint a hivatástudatra ébredt, prófétai ihlettől vezetett államférfiúnak. Kötelességérzete akkor is, utóbb is, ugyanaz maradt, de más a lipcsei csata bravúros halálmegvetése és más az a szakadatlan, egész életet betöltő munka, amelynek hajtóereje a fanatikus hit, hogy az elmaradt Magyarországot csak ő képes nemzetté emelni. A reformot saját magán kezdte. Naplóiban és más munkáiban, kiváltkép „Önismeret" című művében, elég adatot kapunk céltudatos önnevelésére. Hogy a katonai pályára készülő, tehát a magyar köznemes alapműveltségét, a jogi studiumokat nélkülöző Széchenyi később a Corpus Juris legszorgalmasabb olvasója lesz, hogy közgazdasági és társadalombölcseleti rendszereket tanul, ezt minden írása bizonyítja. Hivatalos, katonai és diplomáciai útjain felül tett külföldi utazásai, mind a látókör-tágítás és az önnevelés célját szolgálták. De mégsem erre vet legnagyobb súlyt, hanem jellemének acélozására, erkölcsi fegyelmezésére, amit folytonos lelkiismeretvizsgálattal igyekszik elérni.

Önnevelésének két alapvonását: a vallásosságot és a cselekvő hazafiságot a szülői házból hozta magával. Atyjának, a Nemzeti Múzeumot megalapozó Széchenyi Ferencnek, barátja, házának gyakori vendége, lelki és gyermeknevelési tanácsadója,

© OEE Wagner Károly Erdészeti Digitális Szakkönyvtár 2019. Támogató: Agrárminisztérium szerz.sz.: EGF/245-1/2019.

a katolikus egyház által szentnek tisztelt Hoffbauer Kelemen szerzetes volt. Viszont a haza szolgálatában cselekvő munkára édesatyján kívül, nagybátyja, a keszthelyi Georgikont alapító Festetich György adott neki példát.

A tökéletesbülés és emelkedés már az ifjú Széchenyi vezető eszméje. Ez teszi őt a keresztény politikusok mintaképévé. Írásai szerint a kereszténység az Isten által alkotott természet örök törvényeivel legszorosabb összhangban áll. A világegyetem, a tér és idő végtelenségében örökös, viszont részei állandóan változnak, az Istenség nagy harmóniája felé haladnak. Mint a Hitelben írja: „Minden maradandó előbbre megy és felemelkedik a világon."

Csak később jut el, a világrend vallásos alapon való szemlélete útján, annak felismeréséhez, hogy nemcsak az egyén, de a nemzetek sorsát is ugyanez a törvény igazgatja, mert a nemzet is az Isten alkotása, a világrend egy része, amelynek sajátos hivatása van és ha ezt betölteni és fejleszteni nem tudja, vagy nem akarja, feltétlenül elpusztul. A magyar, hogy valami lehessen a nemzetek között, csak magyar lehet, nem része vagy ága valamely más fajnak, hanem önálló nemzet. Nekünk az erkölcsi fejlődés magasabb fokára kell törekednünk, mint más nemzeteknek, mert a mi geopolitikai helyzetünk, rokontalanságunk súlyosabb feladatokat tesz kötelességünkké, bár ezek megoldására kevesebb materiális erővel rendelkezünk. De kis nemzeteknek is megvan a maguk nagy kulturális és történeti hivatásuk, és ezért a hiányzó erőmennyiséget nemzeti sajátosságaink minőségi értékével kell pótolnunk.

A nemzeti öntudat közkincse legyen nevelőnek és tanítványnak, kicsinynek és nagynak egyaránt; de ennek legmagasabb fokán sem szabad feledni a keresztény erkölcs parancsszavát, amit Széchenyi sajátos elmeéllel így kapcsol a nemzeti gondolathoz: „Szeresd felebarátodat, de nem ám jobban, mint tenmagadat."

Ez volt Széchenyi a nevelő. Öntudatos keresztény, öntudatos magyar, aki világosan látta, hogy mit kell tennie és folytonos önképzéssel, akadályt leküzdő vasakarattal, mondhatnám óráról-órára készült nevelői munkájának minden kérdésére.

De milyen volt a tanítvány?

© OEE Wagner Károly Erdészeti Digitális Szakkönyvtár 2019. Támogató: Agrárminisztérium szerz.sz.: EGF/245-1/2019.

Az a nép, amelynek nevelésére Széchenyit hivatástudata kényszerítette, valóban reá szorult, hogy belőle Széchenyi nemzetet teremtsen.

Széchenyi meggyőződése szerint minden nemzet külön élettel bíró, sajátos egység, amelyben az egyén és a belőle alakult társadalmi osztályok összmunkájától függ mindegyiknek boldogulása, sőt gyakran a puszta léte is. Széchenyi népe ezt a harmónikus összeműködést egyetlen vonatkozásban sem mutatta. Magyarország állami létét a XIX. század első felében csak a közjog sokszor félretolt és felfüggesztett törvényei garantálták, de sem gazdasági, sem kulturális, sem társadalmi berendezkedése nem támogatta önállóságát. Gazdasági élete félig középkori, kultúrája félig latin, félig németes. A főnemesség idegen nyelvet használ, külföldön lakik, bécsi módiért lelkesedik. A középnemesség ötvenkét vármegyében, mindmegannyi független kis királyságban, a Corpus Juris sáncai mögött sérelmi és védelmi politikát folytatva, nem vesz tudomást a világ haladásáról. Szétporlott kisbirtokán alig tud megélni, mert nemcsak magát, de földjét sem műveli kellőképpen. Erős hazafi, viszont büszkesége tiltja, hogy iparral és kereskedelemmel foglalkozva, vagyonilag megerősödve, magyarságával az idegennyelvű városi polgárságból a nemzeti életben döntő új középosztályt alakítson ki.

A jobbágyság is, amelyben Széchenyi a nemzet erőtartalékát látta, s amelynek felső rétegéből épp úgy, mint a birtokminimum és törzsöröklés által megerősítendő kisnemességből nyugateurópai értelemben vett gazdaosztályt akart nevelni, nyelve szerint, de felekezeti alapon is, széttagolt volt, eltekintve attól, hogy politikai jogok híján a nemzetállam gondolata sem élt benne.

Széchenyi tanítványa tehát semmikép sem igérte egy sikeresen munkálkodó iskola szerves felépítettségét. Ennek súlyos veszedelmeit érezve, irataiban sokszor utal arra, hogy hazájának hátramaradását az erők összpontosításával kell orvosolni. Minden kikezdésével arra törekszik, hogy olyan egységes magyar társadalmat alakítson ki, amelyben az embert nem a születés, vagyon és az állás, hanem tudása és erkölcsi értéke szerint becsüljék. A pártok, felekezetek, nemzetiségek szerint széttagolt magyar társadalomból csak így lehet a nemzetnevelés egynevezőre hozott tanulógárdáját megteremteni.

© OEE Wagner Károly Erdészeti Digitális Szakkönyvtár 2019. Támogató: Agrárminisztérium szerz.sz.: EGF/245-1/2019.

Viszont a magyar népnek, mint Európában testvér nélkül élő keleti fajnak, nemzetté alakítása, csak nagy körültekintéssel, a fokozatos fejlődés elve szerint valósítható meg. Jaj annak a nemzetnek, mondja Széchenyi, amely nem a reális tapasztalatok útmutatása szerint, hanem valamely képzelet által sugalt, emésztetlen elméletek és kísérletek szerint kormányoztatik. Különösen jaj akkor, ha a magyar vaktában követi idegen nemzetek példáját, ahelyett, hogy szellemi és testi erőit nemzeti sajátságai szerint fejlesztené.

Ezért a céltudatosan kiművelt magyar emberfőknek, Széchenyi szerint a legnagyobb értéknek, elsokasítására törekszik, hogy azok a magyar faj sajátosságait a világkultúrában is érvényesítő munkával, a magyarnak nemzetközi megbecsülést hozzanak. Az intelligenciát is, amely a kultúr-arisztokrácia kincseit átveszi és továbbadja, a nemzetnevelés aktív tényezőjévé akarja emelni, hogy magyar öntudatával és az alsóbb osztályok sorsa iránti gondoskodással a társadalom minden rétegét egységbe foglalja és közös világszemlélettel töltse meg. Ha ennek az intelligenciának nem a gőgös elzárkózás és nem az egyéni tündöklés, hanem a nemzetért való önzetlen munka lesz a célkitűzése és ha ezért nem vár tapsot és előmenetelt, akkor az alsóbb társadalmi osztályok is megtelnek nemzeti öntudattal és irígység nélkül, a nemzet jövő sorsába vetett bizalommal nézik a középosztály anyagi és szellemi előhaladását. Ennek az intelligens magyar középosztálynak lesz azután legszebb feladata Széchenyi égő gondjának, a nemzetiségi kérdésnek megoldása is, amely 1849-ben és Trianonban egyaránt katasztrófához vitte a magyar államiságot. Csak a kiművelt magyar fők képesek az erőszak helyett a magyar fölényt eszközül használni e nagy áthasonulásnál. A közműveltség gyarapodása és az ország gazdasági, politikai életének megfelelő rendezése adja meg azután a nemzetiségeknek is a magyarul érzés vágyát.

De mi volt Széchenyi pedagógiai módszere és tananyaga?

Erre a kérdésre nem olyan könnyű a felelet, mint egy kiforrott iskola-típus ismertetése Széchenyi kortársainál sok hiányt, és sok tennivalót talált, első és legnagyobb gondja volt tehát, segítőtársakat keresni és nevelőmunkájának központot teremteni. Tudta, hogy szerte a hazában, egy-egy püspöki városban, vidéki kastély körül a kultúra munkásai csoportosultak. De a helikoni ünnep csak egy vagy néhány vármegye határain belül

© OEE Wagner Károly Erdészeti Digitális Szakkönyvtár 2019. Támogató: Agrárminisztérium szerz.sz.: EGF/245-1/2019.

mozdítja meg az írókat és mecenásaikat. Utóbbiak számára is csekély, mert a főnemességnek, amelyet a nemzetnevelésben munkatársul kívánt megnyerni, állandó tartózkodási helye külföldön volt.

A magyar kultúra számára legelőször központot, otthont kellett teremtenie, ahonnan az ország minden nemzetnevelő munkája egységben, harmónikusan irányítható.

Széchenyi az ország fővárosává, minden nemzeti megmozdulás központjává Budapestet akarta emelni, hogy az portól és sártól kicsinosítva, a Dunán híddal összekapcsolva, úthálózatával az ország szívévé és gazdasági központjává téve, Nemzeti Casinójával, sőt a lóversenyek által adott összejöveteleivel, amelyre a külföldön élő főnemesség évente legalább egyszer hazajön, Magyarország irányító fejévé legyen. A Tudományos Akadémia a szellemi arisztokráciának, az Országos Magyar Gazdasági Egylet a középbirtokos nemességének ad majd otthont, s a partikuláris megyei ügyek helyett országos érdekű társadalmi, kulturális és gazdasági problémák megvitatására alkalmat.

A Pesten létesítendő Műegyetem is, amelynek gondolatát Pest vármegyével elfogadtatta, nemcsak a kisbirtokú nemesség és városi polgárság fiainak biztosított volna vezetőszerepet a Széchenyi által megindított gazdasági fellendülésben, de azzal, hogy a technikai szaktudás elsajátítását függetlené teszi a külföldtől és idegen nyelvtudástól, nemcsak a kisnemes, de a felszabadítandó jobbágy tehetséges fiai előtt is megnyította volna a társadalmi és gazdasági felemelkedés útját, előmozdítva az anyagiakban és szellemiekben tehetős új magyar középosztály kialakulását. Egyszóval a kultúrközpont mellé társadalmi gyakorlóiskolát is akart létesíteni.

Mi volt az az anyag, amelynek közkinccsé tételével Széchenyi, nagy tanítványát, az egységes magyar nemzetet a haladás útjára akarta terelni?

Amint fentebb már említettük, mindenek felett és előtt az egységesítő nemzeti öntudat, amely a széttagolt magyar társadalomból eddig hiányzott. Elsősorban ennek alapját és kötőanyagát, a magyar nyelvet akarta fejleszteni, hogy necsak a szegény jobbágynak, de az előkelőbbeknek is, közügyeket tárgyaló, intéző, társalgási, tudományos, irodalmi és gazdasági nyelve legyen. Ez a magyar psiché kifejlődésének első feltétele.

© OEE Wagner Károly Erdészeti Digitális Szakkönyvtár 2019. Támogató: Agrárminisztérium szerz.sz.: EGF/245-1/2019.

De pusztán a magyar beszéd még nem jelent nemzeti érzést, nemzeti szellemet. A nemzetet csak sajátos kultúrája teszi nemzetté. Ennek művelésére alapítja a Magyar Tudományos Akadémiát. Azután sorban vizsgálja a művelt Nyugattal való összehasonlítás alapján a nemzeti élet minden vonatkozásának hiányait úgy közjogi, mint gazdasági és szociális téren. Szóval és írásban, de főleg alkotásokkal igyekszik nemzetének egész életét Nyugateurópa fejlődésébe bekapcsolni. Nem az én feladatom részleteiben vázolni azt a lázas munkát, amellyel Széchenyi a gazdasági élet minden területén: birtokpolitikában, a hitelügyben, a mezőgazdaság intenzitásának fokozásában, a Tisza-szabályozásban, a közlekedésügy tervszerű fejlesztésében, — de ki tudná mindezt felsorolni, — átütő erejű reformokat létesített.

Programmjának beteljesedéséhez, nem évek, de évtizedek, sőt évszázadok kellenek. A nemzetélet kiépítése a kiegyezés után az ő tervei szerint ment végbe és mégis ki merné mondani, hogy befejezést nyert.

De nem is elgondolásának részletkérdéseire helyezte a súlyt. Ha csak ezeket tartjuk szemünk előtt, akár a gyárak, vállalatok szervezésében, akár más gazdasági kérdésben, hamar célt érhetünk ugyan, de a „Kelet népe" szerint, ebből nem jut több a magyar fajnak, mint egy virágszál a sírjára, vagy még annyi sem. Hazánk nagyságát inkább abban kereste, hogy annak társadalmi szervezete, közművelődése, gazdasági fejlődése általános és arányos legyen, mert az egyestől, akármenynyire kiemelkedik is, nem lehet és nem is szabad mindent várni. Az egész nemzet erejét kell a kötelességteljesítés, egyetértés, anyagi és szellemi erőgyarapítás által a reformok megvalósítására képessé tenni.

Mi volt Széchenyi pedagógiai módszere?

Tanítványának, magyar fajának lelkiségét igyekezett megismerni, feltárni a hibákat, ostorozni is, de nem a kipellengérezés, hanem a javítás, a jövő biztosítása érdekében. Az örökös széthúzás és pártoskodás mételyével szemben azért hirdeti: „Ne legyen a magyar a magyarnak legnagyobb ellensége".

Óva inti nemzetét, hogy több terhet vegyen magára, mint amennyit elbír. Az egyes mentőeszmék rögtönzése, az ábrándozás, a sok szó és kevés cselekedet a magyarság haladásának örökös kerékkötője. Az önhittség és hiúság, hogy mindenki ve-

© OEE Wagner Károly Erdészeti Digitális Szakkönyvtár 2019. Támogató: Agrárminisztérium szerz.sz.: EGF/245-1/2019.

zérkedni akar, sokszor olyanokat állít a nemzet élére, akik nem a kitartó, szívós és tervszerű munkára, de a szalmalángszerű fellobbanásra vezérlik a magyart. Innen a nemzet nagy lelki hullámzása, hogy vagy elbízza magát, vagy kétségbe esik.

A magyar sors legnagyobb átkának tartja, hogy mindig másban: kedvezőtlen földrajzi, éghajlati viszonyainkban, multunkban, ellenségeinkben keressük a sikertelenség okát, nem pedig saját magunkban. Sorsunk kedvező fordulatát a jószerencsétől várjuk, nem pedig nemzeti erőink felfokozásától és a hibák kiküszöbölésétől. Nem forradalmi hőstettekre, de csendes, következetes és állandó munkára van szükség, amelyet az értelem és nem az érzelem irányít. Bár Széchenyi több ízben hangoztatja, hogy „Magyarország pillanatai drágák", — nemzetét figyelmezteti, hogy a kellő átgondoltság, tervszerűség mellett minden reformhoz idő is kell.

Széchenyi nemcsak kortársait tanította: nevelőt és neveltet egyaránt, de minden idők magyar hazafiának is példát adott nemzetépítő és nevelő munkára, amelynek értékét nem a külső siker, de a lelkiismeret szava dönti el. Amint ezt a nagy Nemzetnevelő egyik legkiválóbb méltatója, Imre Sándor megállapítja: Széchenyi szerint nem az a fontos, hogy valaki kisebb vagy nagyobb hatáskörben dolgozik a hazáért, a nemzet sorsára az a döntő, hogy annak egyetlen tagja se hárítsa a maga munkáját másra, hanem hatáskörében úgy végezze feladatát, mintha egyedül ettől függene a nemzet életének egész biztonsága és felemelkedése.

Sorsdöntő órákban ezt különösen a mai nemzedék érezze át, amely újból kénytelen nemzetünk fennmaradásáért súlyos áldozatokat hozni. Ha valaha, úgy most szükséges Széchenyi tanításait minden cselekedetünkben szem előtt tartani: „A magyar fajnak léte koránt sincs biztosítva még, a magyarság éppen nem kőszikla, amelyen az idők és körülmények eseménye habként, könnyen szétpattana". De azt is, hogy: „A multat az Isten se varázsolhatja vissza, azért használjuk fel a jelent a legjobban, ahogy csak a sors engedi".

© OEE Wagner Károly Erdészeti Digitális Szakkönyvtár 2019. Támogató: Agrárminisztérium szerz.sz.: EGF/245-1/2019.

4.

JELENTÉS AZ 1941/42. TANÉVBEN KIOSZTOTT ÖSZTÖNDÍJAKRÓL, JUTALMAKRÓL, PÁLYADÍJAKRÓL ÉS KEDVEZMÉNYEKRŐL.

a)

A Rector Magnificus bevezető szavai.

Közgyűlésünk tárgysorozatának e pontjában nem csupán a pályadíjakról és jutalomdíjakról óhajtunk jelentést tenni, ahogyan ez általában az egyetemeken szokásos. Pályadíjunk különben is kevés van egyelőre, ezeket sem tudtuk máig mindet odaítélni. Jónak láttuk azonban, hogy a t. Műegyetemi Közgyűlést, az érdeklődő közönséget, különösen pedig az ifjúságot tájékoztassuk az e tanévben kiosztott ösztöndíjak és jutalomdíjak különféle forrásairól, összegéről és a sokféle címen kiosztott kedvezmények összegéről.

Csupán arról lesz szó, ami közvetlenül egyes hallgatók kezéhez jutott, egyesek tanulmányi idejének megkönnyítését szolgálta, lényegesen kisebb részben közvetlenül Egyetemünk részéről, legnagyobb részben az államtól és több intézménytől. Nem beszélünk tehát itt sem az ifjúsági egyesületek támogatásáról, sem pl. a menzák, Testnevelő Intézet, Egészségvizsgáló Intézet anyagi ellátásáról.

Felkérem a Dékán Urakat, hogy összefoglaló jelentéseiket szíveskedjenek előadni.

b)

A felolvasott jelentések anyagát l. az Évkönyv 304—316. oldalain.

© OEE Wagner Károly Erdészeti Digitális Szakkönyvtár 2019. Támogató: Agrárminisztérium szerz.sz.: EGF/245-1/2019.

c)

A Rector Magnificus szavai a jelentések felolvasása után.

Ezek a magukban véve száraznak tetsző adatok mindjárt érdekessé válnak, ha arra gondolunk: milyen keserves lenne, ha az itt ismertetett segítés nem állana rendelkezésünkre.

Két célunk volt ezzel az ismertetéssel. Egyik az, hogy lássa az ifjúság — szerettük volna, ha sokkal többen hallják —, miként gondoskodik róluk a magyar állam s azok a különböző tényezők, amelyek a munkájukra számítanak. Az ifjúságnak észre kell vennie, hogy e számokban a jövővel való törődés, a jövőre való kötelezés nyilatkozik. A másik cél pedig e közléssel az volt, hogy nyilvánosan is köszönetet mondjunk mindazoknak, akik a József Nádor Műegyetem valamelyik osztályának munkája, a gazdasági élet jövendő munkásainak képzése iránt nemcsak érdeklődnek, hanem az ifjúság felkészülésének lehetőségeit is megteremteni segítenek. Kérjük ezt a segítséget a jövőre is.

*

Hálásan köszönjük, hogy megjelenésükkel megtisztelték Közgyűlésünket az egész ország gondjának oly súlyos terhét hordozó kormányzat, a vallás- és közoktatásügyi s a honvédelmi miniszter urak képviselői, — a munkában társaink, a testvéregyetemek és főiskolák vezetői, — az Egyetemünkhöz munkatérben és lélekben közel levő testületek és hivatalok képviselői. Köszönetet mondunk mindazoknak, akik itt megjelentek s érdeklődésükkel erősítettek bennünket. A benső erőt ugyan kinek-kinek önmagának kell oltalmaznia és fokoznia magában, — ezt megtesszük mi is, — de mégis szükségünk van olyanok erősítő hatására, akik tudják: mit ér a nemzetnek az egyetemek s általában a jót akaró emberek lelki ereje ebben a mai magyar életben.

© OEE Wagner Károly Erdészeti Digitális Szakkönyvtár 2019. Támogató: Agrárminisztérium szerz.sz.: EGF/245-1/2019.

BÚCSÚZTATÓK

1.

DR. H. C. CZAKÓ ADOLF NYUG. NY. R. TANÁR RAVATALÁNÁL

2.

DR. SZARVASY IMRE NY. R. TANÁR RAVATALÁNÁL

© OEE Wagner Károly Erdészeti Digitális Szakkönyvtár 2019. Támogató: Agrárminisztérium szerz.sz.: EGF/245-1/2019.

© OEE Wagner Károly Erdészeti Digitális Szakkönyvtár 2019. Támogató: Agrárminisztérium szerz.sz.: EGF/245-1/2019.

1.

A RECTOR MAGNIFICUS BÚCSÚBESZÉDE CZAKÓ ADOLF RAVATALÁNÁL.

A Műegyetemi Tanács és az egész tanári testület szomorú megilletődéssel tekint erre a ravatalra. Szomorúság búcsút vennünk a körünkből távozótól, még ha az élete olyan belsőleg befejezett volt is, mint Czakó Adolf élete s ha a távozónak emlékezetét a hosszú életét betöltő munkának oly sok eredménye őrzi is meg tevékenysége körében, mint az Övét közöttünk.

37 évig dolgozott tanszékén egész lélekkel; részese és nagy hatású fejlesztője volt a régi József Műegyetem szellemének. Személyében és munkájában egybe olvadt a gyakorlati feladat apró részleteinek megbecsülése és a tudományos gondolkodásssal járó távoli cél lankadatlan szemmeltartása. A Műegyetem történetének eddig legsúlyosabb két esztendejében, 1918 szeptemberétől 1920 őszéig, mint rektor Ő hordozta lelkén a Műegyetemnek akkor különösen súlyos gondját. Világosan látta, rektori beköszöntőjében el is mondta, hogy a négyéves háború tanulságai a műszaki főiskolának milyen irányú fejlesztését kívánnák, de tudta erejét főképpen arra fordítani, amit a felismert valóság elsősorban parancsolt neki: az ifjúság anyagi és ezzel szellemi gondozására, a növekedő tanulmányi hézagokkal járó veszedelmek lehető csökkentésére. Egyszerű, de annál inkább felemelő szavakkal hangoztatta és vállalta ezért a „nehéz felelősség"-et. — Vállalta és aszerint cselekedett. Amikor mindent elnyeléssel fenyegetett az összeomlás, Czakó Adolf szilárdan állott a helyén. Emlékezetesen és példaadóan megmutatta, hogy a meglévőnek megtartása, a pusztulástól való megóvása sokszor csak olyan nagy, ha nem nagyobb lelkierőt és odaadást, higgadt bölcseséget és éber körültekintést kíván, mint az újonnan alkotás vagy továbbépítés. Munkásságával jogot szerzett arra, hogy beszámolójában magasról ítélje meg

© OEE Wagner Károly Erdészeti Digitális Szakkönyvtár 2019. Támogató: Agrárminisztérium szerz.sz.: EGF/245-1/2019.

a két gyötrelmes évet és figyelmeztessen: „Értsük meg kötelességeinket, hogy azzá a nagyobb, erősebb és szebb lelkű nemzetté legyünk, amelyre itt szükség van!"

Ezt a célt szolgálta egész életével, hosszú szolgálatának minden mozdulatával. Így ismertük, azok is, akik itt nem dolgoztunk vele együtt. Ezért láttuk Benne Egyetemünk multjának utát mutató képviselőjét azóta is, hogy mostani szervezetünkben működünk. Iránta érzett nagy tiszteletét fejezte ki a József Nádor Műszaki és Gazdaságtudományi Egyetem azzal, hogy tiszteletbeli doktorává avatta.

Azoknak az egyetemi tanári, azaz tudósi és emberi jellemvonásoknak, amelyek a régi József Műegyetemet a magyar életnek nevezetes tényezőjévé, a nemzet erejének és becsületének építőjévé tették, Czakó Adolf volt a szemünkben egyik megszemélyesítője. Az volt, amíg élt és ezután is az marad.

Emlékezetét ez az egyetem híven megőrzi.

DR. CSONKA PÁL NY. R. TANÁR BÚCSÚBESZÉDE CZAKÓ ADOLF RAVATALÁNÁL.

A M. Kir. József Nádor Műegyetem mérnöki és építészmérnöki karának képviseletében mélyen megrendülve állok itt Czakó Adolf ravatalánál, hogy a Kar búcsúját tolmácsoljam annak, aki egész életét egyetemünknek és a magyar mérnökségnek szentelte.

A búcsú e fájdalmas pillanatában elvonulnak előttem Czakó Adolf példaszerű életének emlékei s beszámolnak arról, hogy mit jelentett a műegyetemnek, a magyar mérnökségnek és az egész magyar közéletnek Czakó Adolf a tanár, a tudós, az ember...

*

Czakó Adolf Pesten, 1860-ban született. Mérnöki tanulmányait részben itt, részben Zürichben végezte. Műegyetemi hallgató korában — hatvan évvel ezelőtt — a hídépítési tanszéken tanársegéddé nevezték ki, majd 1893-ban konstruktőri teendők ellátásával bízták meg. 1895-ben legfelsőbb elhatározással a Műegyetem Mérnöki Szerkezettani Tanszékének, később Alkalmazott Szilárdságtani Tanszékének rendkívüli tanárává, utóbbinak 1900-ban rendes tanárává nevezték ki.

© OEE Wagner Károly Erdészeti Digitális Szakkönyvtár 2019. Támogató: Agrárminisztérium szerz.sz.: EGF/245-1/2019.

Tanári munkássága a mérnöki tudományok széles területét ölelte fel. A mérnöki osztályon három éven át a hidépítéstanból, a gépészmérnöki osztályon 20 éven át a vasszerkezetek tárgyköréből hirdetett előadásokat. Tanszékének főfeladatát azonban az építészmérnök-hallgatók oktatása alkotta, akik részére 33 éven át tartott különféle szerkezet-szilárdságtani előadásokat. Ezekben az előadásokban az oktatásnak egy újfajta módját honosította meg, együtt tárgyalván a szerkezetek statikáját és szilárdságtanát a szerkezeti alkalmazásokkal.

A tanítás hatásfokának emelésére tanszéke mellé kísérleti intézetet szervezett, melyben az elméleti ismeretek megalapozásához szükséges alapvető kísérleteket előadásaival párhuzamosan mutatta be hallgatóinak. A laboratóriumi oktatásnak ez az általa bevezetett és kifejlesztett új módszere a mérnökképzés szempontjából épp oly nélkülözhetetlennek és alapvető jelentőségűnek bizonyult, mint a klinikai oktatás az orvosképzés szempontjából.

Mint tanár: kiváló volt. Értette módját miként lehet a legbonyolultabb kérdéseket is világos, érthető módon ismertetni. Előadása színes és kifejező, okfejtése világos és meggyőző volt. Tudásának ellenvetést nem tűrő biztonsága lüktető erővel magával ragadta hallgatóit.

Az oktatásban a szigorú elméleti megalapozás ellenére sohasem tévesztette szem elől a végcélt: az életrenevelést; ezért gondosan ügyelt arra, hogy az előkészítő tanítás minden vonalon alkalmazkodjék az egyes szakterületek valódi szükségleteihez. Szent meggyőződése volt, hogy „a jó mérnökképzésnek elsősorban is a műegyetemi szakoktatásnak azon a gyakorlatias irányán kell alapulnia, mely az élet valódi szükségleteihez szabja a tanítás anyagát, s ezen az anyagon vezeti rá a leendő mérnököket az önálló, az okozati összefüggéseket helyesen felismerő gondolkozásra".

Tanári állását hivatásnak tekintette, mely mérhetetlen kötelességeket ró annak viselőjére.

Minden közügyért fanatikusan lelkesedett, mindegyikben önzetlen odaadással vett részt. Kötelességérzése nem ismert határt. Felelősnek érezte magát a magyar mérnökség minden megnyilatkozásáért és közéleti ténykedéséért. Egy félszázadon át nem volt szakmájának és a magyar mérnökségnek olyan megmozdulása, melyben mint elnök, előadó, vagy munkatárs

© OEE Wagner Károly Erdészeti Digitális Szakkönyvtár 2019. Támogató: Agrárminisztérium szerz.sz.: EGF/245-1/2019.

irányító szerepet, vagy előkészítő munkát ne vállalt volna. Számtalan előterjesztés, szabályzat és törvénytervezet vallja Őt megnevezett vagy meg nem nevezett szerzőjének.

Különösen jelentős a különböző műszaki tanácsokban és egyesületekben több évtizeden át kifejtett sokoldalú munkássága. Ennek elismeréséül a kormányzat és a legfelsőbb hely számos kitüntetésben részesítette, a mérnöki testületek egész sora pedig tiszteleti tagjául választotta.

Mint tudós főleg kutató kísérleteivel tűnt ki. A hazai építőanyagok és az újabb szerkezetek szilárdsági tulajdonságainak megismerésére végzett kísérletei a gyáriparnak biztos irányítást, az építőiparnak pedig felbecsülhetetlen értékű támogatást jelentettek. Különösen alapvetőek a hazai cementekkel, betonokkal és téglagyártmányokkal végzett kísérletei, melyek nevét külföldön is ismertté tették.

Mint ember egészen kiváló tulajdonságokkal rendelkezett. Puritán gondolkozása, egyszerűsége közismert volt. A külsőségeket gyűlölte, mindenben csak a tartalmat, az eszmét, a lényeget kereste. Minden poszton szigorú bíró volt, önmagával szemben mérhetetlenül szigorú.

Csak az abszolút tökéletes munkát szerette: maga is csak ilyet alkotott. Szorgalma, munkabírása páratlan volt, vasakarata a lehetetlent is legyőzte.

Minden tudományos, gazdasági és társadalmi kérdés érdekelte, minden szépért, minden eszményiért lelkesedett.

Tudományos munkásságán kívül családjában találta meg örömét és életcélját. Bár szeretettei elvesztésével súlyos csapásokat kellett elviselnie, mindaddig, míg hűséges élettársa mellette őrködött, erős lélekkel viselte sorsát. Nejének elvesztése azonban porig súlytotta: az öregséggel dacoló vasakarat megtört, a betegség kikezdte az addig szívósan ellenálló szervezetet.

Tiszteletbeli doktorrá avatása alkalmával még itt volt közöttünk, még hittük és reméltük, hogy szívós életereje ismét felülkerekedik a betegségén. De ő tudta, hogy az az élet, mely előtte áll, számára már csak előkészület a távozásra... S a doktori avatásról útja a Kerepesi-úti-temetőbe vezetett, hogy szeretett élettársa sírjára helyezze azt a rózsacsokrot, melyet doktorrá avatása alkalmából tisztelői nyujtottak át neki...

*

© OEE Wagner Károly Erdészeti Digitális Szakkönyvtár 2019. Támogató: Agrárminisztérium szerz.sz.: EGF/245-1/2019.

S most a Te tested is odaköltözik Czakó Adolf! A távozás e fájdalmas pillanatában engedd meg, hogy tanártársaid, tisztelőid és barátaid utolsó búcsút mondjunk Neked. De engedd meg, hogy a hálás tanítvány bensőséges alázatával külön is megköszönjem azt a nemes példát és irányítást, amit nekem, mint mesterem, egyetemi éveimben és pályám egész folyamán nyujtottál.

Ravatalodat szomorú szívvel álljuk körül, s mielőtt végleg eltávoznál körünkből, mégegyszer magunk elé idézzük fennkölt szellemedet... Előttünk vagy a tudomány e szent csarnokában, hol fáradságot nem ismerve napról-napra róttad gyöngybetűidet, itt vagy e felszentelt hajlékban, hol izzó tudományszeretededdel annyi tüzet gyujtottál lángra a fiatal, zsenge lelkekben. — E tüzek, a hála és emlékezés lángjai örökké lobogni fognak, s majdan újabb és újabb tüzeket fognak lángra lobbantani, nemzedékről-nemzedékre plántálva fennkölt szellemed emlékét és nemes példád hagyományait.

Lobogjanak fennen e lángok, s most midőn utolsó utadra indulsz, ballagjanak Veled hosszú, úttalan utadon!

Szeretett tanártársunk, atyai jóbarátunk, tanítómesterem

Isten Veled!

© OEE Wagner Károly Erdészeti Digitális Szakkönyvtár 2019. Támogató: Agrárminisztérium szerz.sz.: EGF/245-1/2019.

2.

DR. ZEMPLÉN GÉZA NY. R. TANÁR BÚCSÚBESZÉDE SZARVASY IMRE RAVATALÁNÁL.

A kir. József Nádor Műszaki és Gazdaságtudományi Egyetem Rektor Magnificusa, Tanácsa és Vegyészmérnöki osztálya nevében jöttem Tőled elbúcsúzni: Szarvasy Imre!

Először a *tudóshoz* beszélek. Fiatalon, az akkor fiatal elektrokémiai tudományban ragyogó felkészültséggel kezdted meg pályafutásodat. Új volt az épület, amelyben intézetedet berendezted, anyagi eszközök bőven álltak rendelkezésedre, hogy ezt az intézetet legkorszerűbb készülékekkel és eszközökkel ellássad. És mintha a sors is irányítani akarná tudományos törekvéseidet, néhány év mulva tört elő hazánk területén az első földgázforrás. Az akkori pénzügyminiszter megbízása folytán megindítottad azt a hatalmas kutatómunkát, mely a földgáz legcélszerűbb kémiai kihasználását tűzte ki célul. Ebben a munkában kitűnően képzett fiatal vegyészmérnökök egész gárdája segédkezett Neked, köztük legkiválóbbak voltak dr. Varga József jelenlegi kereskedelmi és iparügyi miniszter és dr. Plank Jenő, most már kollégáid és dr. vitéz Lányi Béla, most már címzetes műegyetemi rk. tanár. Ezen kutatómunkák eredményei közül csak a legkiemelkedőbbeket említem meg: a methán chlórozását és a methylchloridnak methylalkohollá való átalakítását, továbbá a methánnak thermikus bontását aktív szén nyerése céljából.

Most pedig beszélek a *tanárhoz*. Mintaszerű, nyugodt, meggyőző, könnyen érthető előadásaidat hallgatóságunk nagy élvezettel követhette. Mint adminisztrátor, dékán, zökkenők nélkül vezetted a Vegyészmérnöki Osztály ügyeit a régi világháború nehéz körülményei között. A legszebbet azonban rektorságod alatt érted el, azzal, hogy keresztülvitted a műegyetemi orvosi rendelő létesítését és a hallgatóknak az orvosi rendelőben való kötelező megvizsgálását. Hogy mit jelent különösen a

© OEE Wagner Károly Erdészeti Digitális Szakkönyvtár 2019. Támogató: Agrárminisztérium szerz.sz.: EGF/245-1/2019.

szegényebb sorsú hallgatók számára ez a jótékony intézmény, ahhoz nem kell magyarázat.

Végül szólok az *emberhez*. Különös, magadban élő egyén voltál; nem engedted közeljutni hozzád a többieket. Ennek dacára mindenki nagy tiszteletben tartott és bármennyire páncél alatt hordtad szívedet, annak jóságát megéreztük és nagyon megszerettünk Téged.

A Műegyetem koszorúja mellé elhoztam még Neked a M. Tud. Akadémia és a Szent István Akadémia koszorúját is. Aludj nyugodtan alattuk, mert mint tudós, tanár és ember kötelességedet becsületesen teljesítetted.

© OEE Wagner Károly Erdészeti Digitális Szakkönyvtár 2019. Támogató: Agrárminisztérium szerz.sz.: EGF/245-1/2019.

© OEE Wagner Károly Erdészeti Digitális Szakkönyvtár 2019. Támogató: Agrárminisztérium szerz.sz.: EGF/245-1/2019.

JELENTÉSEK

I.

A MÉRNÖKI TOVÁBBKÉPZŐ INTÉZET 1941/42. TANÉVI MŰKÖDÉSE

1.

A RECTOR MAGNIFICUS
MEGNYITÓ BESZÉDE

2.

A MÉRNÖKI TOVÁBBKÉPZŐ INTÉZET IGAZGATÓJÁNAK
BESZÁMOLÓJA

© OEE Wagner Károly Erdészeti Digitális Szakkönyvtár 2019. Támogató: Agrárminisztérium szerz.sz.: EGF/245-1/2019.

© OEE Wagner Károly Erdészeti Digitális Szakkönyvtár 2019. Támogató: Agrárminisztérium szerz.sz.: EGF/245-1/2019.

1.

A RECTOR MAGNIFICUS MEGNYITÓ BESZÉDE A MÉRNÖKI TOVÁBBKÉPZŐ INTÉZET ZÁRÓÜLÉSÉN 1942. ÉVI ÁPRILIS HÓ 28-ÁN.

1. A Műegyetemi Tanács nevében tisztelettel üdvözlöm a Mérnöki Továbbképző Intézet második évi tanfolyamának előadóit és hallgatóit, valamint az itt megjelent érdeklődőket.

Az a körülmény, hogy itt a rektor elnököl, jóllehet nem is mérnök, annak a kifejezése, hogy a Mérnöki Továbbképző Intézet nem magában álló szervezet, hanem a József Nádor Műegyetem intézménye; nem vendég tehát az épületünkben, hanem a műszaki karok munkájának új, de máris nevezetes kiegészítője.

A Mérnöki Továbbképző Intézet működését, ennek értékét gyakorlatilag a szakemberek jogosultak és tudhatják megítélni; ehhez szólanom hivatali minőségem egyáltalában nem jogosít fel. Észre kell azonban venni, hogy az Intézet léte, keletkezése és szervezete igen fontos, *elvi* jelentőségű észrevételekre ad alkalmat. Talán éppen azért, mert nem vagyok műszaki ember, szabad néhány szóra engedelmet kérnem: miként látom az egyetem és a továbbképzés viszonyát, bármelyik szak- vagy munkakör szempontjából.

2. Egyetemi tanulmányokhoz kötött pályákon egyszerűen azért van szükség továbbképzésre, mert a tudomány halad. Halad a tudományos kutatásból táplálkozó megismerés is, de a tudományos eredmények gyakorlati felhasználása is. Másodszor pedig azért szükséges a továbbképzés, mert az élet is halad, legalább is változik és így az élet szükségletei állandóan módosulnak, néha gyökeresen és nem is valami lassan átalakulnak. Ebből természetesen nő ki az a követelmény, hogy a gyakorlat emberei megismerhessék a tudomány újabb meg

© OEE Wagner Károly Erdészeti Digitális Szakkönyvtár 2019. Támogató: Agrárminisztérium szerz.sz.: EGF/245-1/2019.

újabb eredményeit, a tudomány művelői pedig a mondanivalóikat azokkal is közölhessék, akik az egyetem falait már elhagyták. Nem kevésbbé szükséges, hogy a gyakorlati feladatokkal napról-napra találkozó, az újabb meg újabb szükségleteket közvetlenül ismerő emberek tudathassák saját készülésök egykori színhelyén az újabb nemzedékek tanítóival, hogy miben érzik az új helyzetekben a tudományos tájékozódás szükségét, mire jutottak el a saját munkájuk indította elmélkedésök vagy kísérleteik útján.

Különösen súlyos időkben van nagy jelentősége annak, hogy köztudomású tények megítélésének új szempontjai elterjedjenek, régi feladatok megoldásának új eszközei ismeretessé váljanak, új tennivalókra a figyelem felhívassék és rendszeresen mód nyíljék különböző tapasztalatok közös megfontolására. A szervezett továbbképzés főként olyan területeken szükséges, amelyeken a haladást a nehezen terjedő könyv nem biztosíthatja, hosszadalmas fejtegetések tanulmányozására nem igen van lehetőség, ellenben a gyakorlati bemutatás, kipróbálás éppen a mindennapi munkát végző, a jobb módszerek iránt tehát természetesen fogékony szakembereket felettébb érdekli és a könnyen ellenőrizhető eredményekről való tájékoztatás megóvja az elmaradástól.

A továbbképzés rendszeresítése minden ilyen foglalkozásban a munka értéke folyamatos javulásának mellőzhetetlen feltétele. Fájdalom, ez még nem egészen általános meggyőződés.

3. Az sem az, hogy ezt a továbbképzést magának a főiskolának, az egyetemnek kell végeznie. Pedig alig gondolható, hogy ezt bárki is másként láthassa, ha végiggondolja. Sem szakegyesületek által rendezett előadássorozatok, sem gyakorlati emberek vitaestélyei, sem felülről elrendelt „fejtágító tanfolyamok“ nem érhetik el a célt annyira, mint hogyha éppen az „alma mater” hívja magához a fiait: jöjjetek, új mondanivalóim vannak.

Ebben különösen fontosnak tartom azt a tudományos becsületességet, hogy az egyetem nyiltan megvallja: én is kutattam, tanultam, egyetmást másként látok, mint évekkel ezelőtt. Nevetséges is lenne, ha a továbbtanulás vagy akár az újra-

© OEE Wagner Károly Erdészeti Digitális Szakkönyvtár 2019. Támogató: Agrárminisztérium szerz.sz.: EGF/245-1/2019.

tanulás szükségességét éppen az egyetem nem ismerné el, vagy megtagadná azzal, hogy neki nem kell a továbbképzés, ő nem foglalkozik vele, talán a méltósága nem engedi. Ki merem mondani, hogy határozottan a saját hitele, belső fejlődése és külső, állandó érvényesülése követeli az egyetemtől, valamennyi szakosztályától vagy tudománykarától, hogy hozzá tartozó foglalkozások embereinek folytonos továbbképzését kezébe vegye és kezében tartsa. Az élet túlhaladhat sok minden intézményen, de az egyetemen nem! Az egyetem vagy az élen halad, vagy rohamosan elveszíti a tekintélyét s azzal együtt a létjogosultságát is!

Az, hogy a továbbképzés az egyetem ügye, azaz joga és kötelessége, korántsem jelenti azt, hogy a továbbképzés személyes munkáját csupán egyetemi tanárok végezzék. Ellenkezően. Éppen azért, mert az élet szükségletét kell itt kielégíteni, szóhoz kell jutniok a továbbképzésben az élet, a közvetlen gyakorlat embereinek is. Az egyetem és az élet kapcsolata csak akkor teljes, ha nemcsak kifelé hatol innen, ami az életet alakíthatja, hanem be is jön, amit az élet megérlelt. Azaz: a továbbképzésben elvileg nem csak lehet, de szükséges résztvenniök külső szakembereknek is, esetleg olyanoknak, akik más kérdésben a tanfolyamnak hallgatói. Az egyetem azzal, hogy szóhoz engedi őket, elismeri a mondanivalójuk jelentőségét, bár nem mondja, hogy azzal azonosítja magát. De utat nyit, teret ad, lehetőséget biztosít s ezzel a fejlődést segíti. Nem hallgatom el: még azzal is, hogy így az egyetem önmagát önbírálatra serkenti.

Az egyetemi oktatás és az eleven élet összefonódását, kölcsönös megtermékenyülését jelenti minden jól rendezett továbbképzés.

4. A továbbképzésnek minden intézménye művelődéspolitikai érdeklődést érdemel, mert művelődéspolitikai szerepe van. Ezért elejétől kezdve figyeltünk a Mérnöki Továbbképző Intézetre olyanok is, akik nem vagyunk szakszerűen érdekeltek. Ez a magyarázata annak, hogy a most folyó évben — bár hivatalos közöm nincsen hozzá — nagy érdeklődéssel kísértem az Intézet munkásságát. E megfigyelés alapján legyen szabad kifejeznem az örömömet azon, hogy a Mérnöki Továbbképző

© OEE Wagner Károly Erdészeti Digitális Szakkönyvtár 2019. Támogató: Agrárminisztérium szerz.sz.: EGF/245-1/2019.

Intézet sikeresen szolgálja célját, megtestesíti a jó továbbképzéshez fűződő elvi követelményeket s hathatósan növeli a József Nádor Műegyetem erejét.

Talán nem lépem túl a rektort kötelező határt, ha azzal nyitom meg a II. év záróülését, hogy a Műegyetemi Tanács nevében tisztelettel köszönetet mondok a Mérnöki Továbbképző Intézet vezetőinek, a tanfolyam előadóinak és hallgatóinak s a további munkásságnak is az eddigihez hasonló nagy sikert kívánok.

© OEE Wagner Károly Erdészeti Digitális Szakkönyvtár 2019. Támogató: Agrárminisztérium szerz.sz.: EGF/245-1/2019.

2.

DR. MIHAILICH GYŐZŐ MŰEGYETEMI TANÁR, A MÉRNÖKI TOVÁBBKÉPZŐ INTÉZET IGAZGATÓJÁNAK BESZÁMOLÓJA 1942. ÉVI ÁPRILIS HÓ 28-ÁN.

Az elmult évben rendezett továbbképző tanfolyamok sikere, a nagyszámú hallgatóság kitartó érdeklődése, a hatóságok, vállalatok, különböző intézmények rendkívüli támogatása fokozott mértékben tette kötelességgé az 1942. évi tanfolyamoknak hasonló keretben való előkészítését.

A szép remények egét azonban a kelet felől feltornyosuló vészterhes fellegek mihamar elsötétítették. A bolsevista rém barbár, istentelen, embertelen szörnyűsége, a vallás, a nemzet, a család védelmében bennünket is önvédelmi harcra kényszerített.

Azonban épp az előttünk álló szörnyű gígászi küzdelem fokozott mértékben tette szükségessé a korszerű műszaki felkészültség fokozását, avégből, hogy úgy a frontnak, mint a frontmögötti részeknek döntő jelentőségű mérnöki feladatai a lehető legjobb hatásfokkal oldassanak meg. Úgylátszik, hogy ez az aktív felfogás széles körben vált úrrá, mert úgy a hatóságok, mint az ipari vállalatok a tavalyihoz hasonló mérvben támogatták az idei tanfolyamokat is, a hallgatóság pedig a tavalyinál még nagyobb számban jelentkezett. A tanfolyamok január 19-től április hó 2-áig tartottak.

98 előadó 100 előadást tartott, összesen 413 órában.

1. Az út-, vasút-, víz-, híd- és vasbetonépítési tanfolyamon volt 19 előadás, 88 órában;

2. a geodéziai tanfolyamon volt 10 előadás, 40 órában;

3. az építészi tanfolyamon volt 12 előadás, 33 órában;

4. a gépészi tanfolyamon volt 17 előadás, 80 órában;

5. az elektrotechnikai tanfolyamon volt 14 előadás, 54 órában;

6. a vegyészeti tanfolyamon volt 15 előadás, 56 órában;

© OEE Wagner Károly Erdészeti Digitális Szakkönyvtár 2019. Támogató: Agrárminisztérium szerz.sz.: EGF/245-1/2019.

7. a közgazdasági és jogi tanfolyamon volt 13 előadás, 62 órában.

Rendkívüli érdeklődést váltottak ki a matematikai előadások a vektor- és tenzor-számításokról, valamint a differencial-egyenletekről. A legutóbbi évek abnormális árvizei és a belvizek szörnyű pusztításai különösen időszerűvé tették a tanfolyam előadásait hidrodinamikából, az áramlástanból, a szivattyútelepek üzeméről, valamint az ármentesítő- és öntöző-szivattyúkról.

Ezen előadások február hó első felében folytak, amidőn a vízitársulatok mérnökei — vidéki kartársak is — szép számmal sereglettek össze Budapesten, a Tisza-Dunavölgyi Társulat közgyűlése alkalmából.

Fontos szükségletet elégítettek ki a talajmechanikai és földnyomás elméleti előadások, melyek a korszerű alapozásokhoz szükséges alapismereteket nyujtották.

A héjszerkezetek és keretszerkezetek elmélete, továbbá újítások a teodolitokon, valamint különböző felsőgeodéziai előadások korszerű igényeket elégítettek ki.

Tárgyalásra kerültek a városrendezés időszerű kérdései, továbbá sorházak, magaslati üdülők és sportszállók, családi házak kertjének tervezési feladatai.

A repülőgépek szerkezettanával és üzemével foglalkozott öt előadásból álló, szervesen egybekapcsolt előadássorozat.

Hűtés és jéggyártás, fogaskerekek, csapágyak, különböző mű- és pótanyagok, gőzerőművek építési és üzemi feladatai című előadások szerepeltek a gépészeti tanfolyamon.

Az idén külön elektrotechnikai tanfolyam is volt, melynek tárgyai közül megemlíthető: a villamos szerelési cikkek, fogyasztásmérők és mérőváltók, korszerű villamos-járóművek, transzformátorüzemek, fémek villamosvezetésének quantumelmélete, rádiócső-gyártás, wolframgyártás, továbbá a „rádióhullámoktól a világűrsugarakig“ című előadás.

A nagy gyakorlati jelentőségű vegyiipar köréből a falepárlásról, gumigyártásról, bőrgyártásról, az alkáli elektrolitikus ipar feladatairól hangzottak el előadások. Ezenkívül a zsírok, olajok, szappanok és mosószerek, textil-segédanyagok, kenőolajok, emulziók, a szerves anyagok röntgenvizsgálata tárgyaltattak behatóan.

Az idén tartatott először a közgazdasági és jogi tudo-

© OEE Wagner Károly Erdészeti Digitális Szakkönyvtár 2019. Támogató: Agrárminisztérium szerz.sz.: EGF/245-1/2019.

mányok köréből tanfolyam, melyet szépszámú hallgatóság nagy érdeklődéssel látogatott. Az előadások tárgyai közül jellemzésként megemlíthetők a következők: iparpolitika, ipari közigazgatási jog, ipari vállalatok számvitele, gyárüzemi költségszámítás, konjunktúrakutatás, termelés- és árpolitika, általános energiagazdaság, ipari nyersanyagok megoszlása a világon, egyenes adók és illetékek, munkabérkérdések, magánalkalmazotti jogviszony, üzleti szellem és közérdek.

A tanfolyamra beiratkozottak száma a tavalyi 2955-tel szemben *3348-ra emelkedett*, ami nem remélt eredmény, mert tulajdonkép a hallgatóság számának csökkenésére kellett számítani, miután egyrészt az újdonság ingere már nem forgott fenn, másrészt pedig az általánosabb érdekű enciklopédikus jellegü előadások száma csökkent. Az összes előadásokra beiratkozott 990, egyes előadásokra 2358 hallgató. A vendéghallgatók száma 346.

Az egyes tanfolyamok közt a hallgatóság megoszlása a következő volt:

Az út-, vasút-, víz-, híd- és vasbetonépítési tanfolyamon 545 hallgató,

a geodéziai tanfolyamon 88 hallgató,
az építészeti tanfolyamon 359 hallgató,
a gépészeti tanfolyamon 1252 hallgató,
az elektrotechnikai tanfolyamon 453 hallgató,
a vegyészeti tanfolyamon 445 hallgató,
a közgazdasági és jogi tanfolyamon 206 hallgató.

Az idei tanfolyamokon már jobban érvényesült az a kívánatos szempont, mely szerint az előadások ne enciklopedikusak, hanem valamely korszerű kérdésnek teljesen szakszerű, a lényeges részletekre is kiterjedő tárgyalásai legyenek. Az idei előadások 55%-ának óraszáma 4—6 volt.

A hallgatóság végig nagy szorgalommal és kitartással látogatta az előadásokat, a közlekedési nehézségek, valamint a szokatlanul hideg és hosszú tél dacára. Az előadások az esti órákban 5—8-ig tartattak. Miután pedig a műegyetemen csak 5 óráig volt fűtés, a hallgatóknak bizony sokszor télikabátban kellett ülniök, az előadók pedig egészségük veszélyeztetésével tartották meg előadásaikat.

Legyen szabad ez alkalomból is az előadóknak önfeláldozó munkájukért hálás köszönetet mondanom. Fogadják ugyan-

© OEE Wagner Károly Erdészeti Digitális Szakkönyvtár 2019. Támogató: Agrárminisztérium szerz.sz.: EGF/245-1/2019.

csak meleg köszönetem kifejezését tanártársaim és a gyakorlatban működő kartársaim is, kik az előadások tárgyainak kiválasztásában és az előadási programm összeállításában szívesek voltak közreműködni.

Az intézet hálás köszönetét tolmácsolom mindazon hatóságoknak, közüzemeknek, iparvállalatoknak és testületeknek, amelyek hathatós erkölcsi és anyagi támogatást nyujtottak.

Hálás köszönetet mondok dr. Varga József, dr. Hóman Bálint, Bartha Károly és br. Bánffy Dániel Őnagyméltóságaiknak. Hathatós segítséget nyujtottak: a M. kir. Államvasutak, a m. kir. Posta, az Állami vas-, acél- és gépgyár, a Haditechnikai Intézet, az Országos Öntözésügyi Hivatal, Budapest Székesfőváros, a budapesti Vízművek, Gázművek és Elektromos Művek, Budapest Székesfővárosi Közlekedési R.-T., a Ganzgyár, a Láng- és Röck-gyár, a Magyar Optikai Művek, Felten és Guilleaume R.-T., Siemens-Schuckert R.-T., Gamma R.-T., Magyar Radiátorgyár R.-T., Egyesült Izzólámpa- és Villamossági R.-T., Magyar Philips Művek R.-T.

Az eddigi tanfolyamok tapasztalataiból bizonyos következtetések vonhatók le a jövő tanfolyamokat illetőleg.

A matematikai előadások nagymérvű látogatottsága azt mutatja, hogy bizonyos — a műegyetemi tanulmányi idő alatt esetleg nem eléggé megemésztett, vagy régebben elő nem adott — újabb alapismeretek megszerzésének lehetőségét ezen továbbképző tanfolyamokon biztosítani kell. Továbbá a kétévi tanfolyamok tapasztalatai alapján indokoltnak látszik hosszabb időre, pl. *három évre terjedő programm* összeállítása, mely szerint bizonyos nagyobb fejezetek anyaga több évre elosztva rendszeresen, részletbe menően is elő lesz adható.

Ilyen programm összeállítását időszerűvé teszi az az átmeneti intézkedés is, mely szerint a mérnöki osztályban az idei tanévtől kezdve a tagozati 9. félév elmarad. Miután pedig a tagozati előadásoknak a 7. és 8. félév anyagába teljes egészükben való beillesztése a hallgatóság nagyobbmérvű túlterhelése nélkül aligha lesz lehetséges, a tagozati kiképzés célszerű módjának kínálkozik megfelelő továbbképző eljárások tartása.

A javasolt hároméves programmal kapcsolatban felmerült a gondolata a továbbképző tanfolyamok olyan megszervezésének, hogy azok a műegyetemi oktatásnak szerves kiegészítő részei legyenek. Ezen tervszerűen megszervezett tanfolyamok

© OEE Wagner Károly Erdészeti Digitális Szakkönyvtár 2019. Támogató: Agrárminisztérium szerz.sz.: EGF/245-1/2019.

révén nagymértékben elő lehet segíteni a mérnökök sokszor követelt, szükséges gyakorlati kiképzését, biztosítani lehet a specializálást, bizonyos különleges szakismeretek megszerzését és módot lehet adni tehetséges és ambiciózus mérnököknek, hogy az alapismeretekben tapasztalt hiányokat pótolhassanak.

A Mérnöki Továbbképző Intézet ezen fontos hivatása azonban megkívánja, hogy annak rendszeres, állandó működése biztosíttassék. Hálás köszönetet mondok az Intézet nevében dr. Hóman Bálint vallás- és közoktatásügyi miniszter úr Őnagyméltóságának, a megértő jóindulatért, melynek révén az 1942. évi költségvetésben a mérnöki továbbképzés is szerepel már az orvos-továbbképzéssel egy tételben. Miután azonban a mérnöki továbbképzőre eső rész túl szerény, legyen szabad arra kérni Őnagyméltóságát, hogy legyen jó az 1943. évi költségvetésben e célra megfelelő összeget biztosítani.

A kétévi eredményes működés után úgy vélem, hogy az a másik kívánság is teljesen indokolt, mely szerint a Mérnöki Továbbképző Intézetnek a műegyetemen megfelelő helyisége legyen.

Meg kívánom említeni, hogy az idei nyári szünidőben Sopronban erdőmérnöki tanfolyamot készülünk tartani, melynek előkészítő munkáit *Modrovich* Ferenc dékán úr volt szíves megindítani. Ezenkívül szeretnénk Kolozsvárott 7—10 napos továbbképző tanfolyamot rendezni.

Nagy örömmel számolok be arról, hogy az 1941. évi tanfolyamok előadásainak mintegy háromnegyed része — 74 füzet — nyomtatásban megjelent. Igaz ugyan, hogy tavalyi beszámolómban, 1941. évben, ősz folyamára jeleztem a megjelenést, azonban figyelembevéve egyrészt, hogy 106 előadóról van szó, kik mindannyian rendkívül el vannak foglalva, másrészt pedig tekintettel a súlyos háborús állapotra, az elért eredmény is örvendetesnek mondható.

Minden remény megvan különben arra, hogy a még hiányzó füzetek is rövid időn belül készen lesznek. A szóbanforgó előadások 14 kötetben jelennek majd meg, miután először füzetenkint kerülnek forgalomba. Az egész terjedelem kb. 300 ív, 4500 oldal.

Számos füzet 4—6 ív terjedelmű. A IX. és X. kötet 1—1 előadást foglal magában és tankönyv-számba megy. A IX. kötet dr. *Misángyi* Vilmos „Tömeggyártás" című, a X. kötet

© OEE Wagner Károly Erdészeti Digitális Szakkönyvtár 2019. Támogató: Agrárminisztérium szerz.sz.: EGF/245-1/2019.

pedig dr. *Vér* Tibor „Válogatott fejezetek az anyagvizsgálat köréből“ című munkája.

A magyar viszonyok közt a továbbképző tanfolyamoknak tán a legfontosabb eredménye ez a 14 kötettel meginduló — és az idei tanfolyamok révén kb. ugyanennyivel szaporodó — könyvsorozat, amelynek keretében a sokszor felpanaszolt tankönyvhiányon is segíteni lehet.

Ha sikerül a Mérnöki Továbbképző Intézet munkáját az előzőkben vázolt gondolat szerint a műegyetemi oktatással rendszeres szerves kapcsolatba hozni, úgy a magyar műszaki irodalom hatalmas fellendülésével lehet számolni. Az pedig természetszerűleg nem szorul bizonyításra, hogy ilyen intenzív, komoly műszaki irodalom minő hatalmas fejlesztő hatást fog gyakorolni úgy a magyar technikai kultúrára, mint az ország gazdasági erejének öregbítésére.

Amidőn az előadóknak az intézet háláját ismételten tolmácsolom önfeláldozó munkájukért, ugyancsak meleg köszönetet kell mondanom a szerkesztőbizottság tagjainak — dr. *Csürös* Zoltán, dr. *Kotsis* Iván, dr. *Jáky* József, *Németh* Endre, *Oltay* Károly, dr. *Pattantyús* Géza és vitéz *Verebély* László professzor uraknak — sok időt igénylő nagy munkájukért.

Egyúttal legyen szabad köszönetemet kifejezni *Pávó* Elemér titkár úrnak is, ki úgy a sajtó alá rendezés, mint a könyvkiadás fárasztó munkáját végezte rendkívüli ügybuzgalommal.

Mélyen tisztelt Uraim!

Todt németbirodalmi miniszter tragikus halála az egész világ figyelmét felkeltette az ő gigászi munkája iránt. Todt a mérnöki munka igazi hősza volt. Gigantikus munkák tüneményes megszervezésének mestere, a betonútépítés és betonerődítés úttörője.

Az ő életműve a mérnöki munka sorsdöntő jelentőségének legfényesebb bizonyítéka és hatalmas figyelmeztetés arra nézve, hogy kellő mérnöki kultúra hiánya, a mérnöki tudás és mérnöki munka meg nem felelő érvényesülése minő veszedelemmel jár.

A Westwall hatalmas tömegeinek bámulatos rövid idő alatt való megépítése révén a betonépítés belekerült a világtörténelembe.

© OEE Wagner Károly Erdészeti Digitális Szakkönyvtár 2019. Támogató: Agrárminisztérium szerz.sz.: EGF/245-1/2019.

A Todt-szervezetben — melyben a szaktudás teljes mértékben tudott érvényesülni — az alkotó munka tempója megölte a bürokratizmus bacillusait.

Azonban nemcsak a közvetlen honvédelem terén, hanem a front mögötti részeken folyó termelési és utánpótlási háború mind nagyobb mérnöki tudást igényel. A lemaradás e téren nemcsak kultúrszint-csökkenést jelent, hanem óriási gazdasági kárt okoz és pusztulásba, alárendelt sorsba döntheti a nemzetet. Az immár két éve folyó továbbképző tanfolyamok eredménye és sikere bizonyság arra, hogy a magyar mérnöki kar hivatásának magaslatán áll, minden ízét áthatja mintaképének, *Széchenyi*-nek nemes szelleme és teljes mértékben átérzi közérdekű szent kötelességeit, amidőn kényszer nélkül, egyéni előnyök reménye nélkül — rendkívüli elfoglaltság és súlyos gondok közepette — törekszik minél gazdagabb tudást szerezni.

A magyar mérnöki kar — habár azt látja, hogy a mérnöki tudás, a mérnöki munka nem jut kellő, az ország érdekében álló érvényesüléshez — fanatikus hittel dolgozik tovább, szerzi meg magának a tudás minél hatalmasabb fegyvereit, mert szentül megvan győződve arról, hogy a nemzet igazi boldogulásához, az integer Magyarországhoz oly utak is vezetnek, melyek csakis alapos mérnöki munkával és mérnöki tudással épülhetnek meg.

KIMUTATÁS

a különböző anyagi támogatásokról, melyekben a Mérnöki Továbbképző Intézet 1942 május hó 1-ig részesült.

I. ÁTALÁNYOK.

Iparügyi miniszter	5.000 P
Földmívelésügyi miniszter	2.000 „
Ganz és Társa R.-T.	4.000 „
Budapest Székesfőváros Vízművei (és anyagi támogatás)	4.000 „
Magyar Államvasutak Igazgatósága	3.500 „
M. Kir. Postavezérigazgatóság	3.500 „
Budapest Székesfőváros Gázművei	2.000 „
M. Áll. Vas-, Acél- és Gépgyárak	1.500 „
Országos Öntözésügyi Hivatal	1.400 „
Átvitel	26.900 P

© OEE Wagner Károly Erdészeti Digitális Szakkönyvtár 2019. Támogató: Agrárminisztérium szerz.sz.: EGF/245-1/2019.

Áthozat	26.900 P
Magyar Philips Művek R.-T.	500 „
M. Kir. Dohányjövedék Központi Igazgatóság	400 „
Magyar Általános Kőszénbánya R.-T.	400 „
Magyar Tégla- és Agyagárugyárosok Országos Szöv.	300 „
Hutter és Lever R.-T.	50 „
Összesen	28.550 P

II. TANDÍJ.

Honvédelmi minisztérium (9. csoport)	2.555 P
Kereskedelem- és közlekedésügyi minisztérium (2. csoport)	350 „
Vallás- és közoktatásügyi minisztérium	80 „
Budapest Székesfőváros Polgármestere	3.419 „
Magyar Optikai Művek R.-T.	2.362 „
Budapest Székesfőváros Közlekedési R.-T.	2.146 „
Láng L. Gépgyár R.-T.	1.265 „
Felten és Guilleaume R.-T.	1.044 „
Budapest Székesfőváros Elektromos Művei	828 „
Siemens-Schuckert Művek R.-T.	607 „
Gamma R.-T.	586 „
Magyar Radiátorgyár R.-T.	560 „
Egyesült Izzólámpa és Villamossági R.-T.	555 „
Aërotechnikai Intézet	483 „
Dr. Wander Gyógyszer- és Tápszergyár R.-T.	423 „
Csonka Gépgyár R.-T.	343 „
Hungária Villamossági R.-T.	320 „
Roessemann és Harmatta R.-T.	308 „
Rimamurány-Salgótarjáni Vasmű R.-T.	280 „
Röck István Gépgyár R.-T.	256 „
Hungária Műtrágyagyár R.-T.	244 „
Magyar Acélárugyár R.-T.	227 „
Hofherr-Schrantz Magyar Gépgyári Művek R.-T.	222 „
Állami Vas-, Acél- és Gépgyárak keresk. képv.	220 „
Péti Nitrogén Művek R.-T.	200 „
Standard Villamossági R.-T.	196 „
Budapesti Államépítészeti Hivatal	173 „
Szeszegyedárusítási Igazgatóság	160 „
Átvitel	20.412 P

© OEE Wagner Károly Erdészeti Digitális Szakkönyvtár 2019. Támogató: Agrárminisztérium szerz.sz.: EGF/245-1/2019.

Áthozat	20.412 P
Erőátviteli és Világítási R.-T.	150 „
Magyar Brown-Boveri Művek R.-T.	147 „
Telefongyár R.-T.	139 „
vitéz dr. Lázár és dr. Ofner vegyészeti gyár	132 „
Széchy Endre mérnöki irodája	128 „
Svéd és Társa	120 „
Ulrich B. J. bádog- és ólomárugyár	120 „
Viktória vegyészeti kft.	104 „
Aeg Villamossági R.-T.	98 „
Leipziger Vilmos Szeszgyár R.-T.	80 „
Alsó-Szabolcsi Ármentesítő Társulat	38 „
M. Kir. Balassagyarmati Államépítészeti Hivatal	26 „
Összesen	21.694 P

© OEE Wagner Károly Erdészeti Digitális Szakkönyvtár 2019. Támogató: Agrárminisztérium szerz.sz.: EGF/245-1/2019.

© OEE Wagner Károly Erdészeti Digitális Szakkönyvtár 2019. Támogató: Agrárminisztérium szerz.sz.: EGF/245-1/2019.

II.

A SOPRONI NYÁRI EGYETEM 1941/1942. TANÉVI MŰKÖDÉSE

1.

A TANULMÁNYI BIZOTTSÁG

JELENTÉSE

2.

A RECTOR MAGNIFICUS

MEGNYITÓ BESZÉDE

3.

FÁY ISTVÁN M. KIR. TITKOS TANÁCSOS, ÁLLAMTITKÁR

BESZÉDE

4.

DR. KAMENSZKY ÁRPÁD POLGÁRMESTER

BESZÈDE

5.

MODROVICH FERENC DÉKÁN

BESZÉDE

© OEE Wagner Károly Erdészeti Digitális Szakkönyvtár 2019. Támogató: Agrárminisztérium szerz.sz.: EGF/245-1/2019.

© OEE Wagner Károly Erdészeti Digitális Szakkönyvtár 2019. Támogató: Agrárminisztérium szerz.sz.: EGF/245-1/2019.

1.

A TANULMÁNYI BIZOTTSÁG JELENTÉSE

A M. KIR. JÓZSEF NÁDOR MŰSZAKI ÉS GAZDASÁGTUDOMÁNYI EGYETEM 1942. ÉVI SOPRONI NYÁRI TANFOLYAMÁRÓL (A SOPRONI NYÁRI EGYETEM VI. ÉVE.)

Nyári Egyetemünk Tanulmányi Bizottsága, amelynek feladata a Nyári Egyetem munkatervét előzetesen kidolgozni, a munkatervet úgy állapította meg, hogy a Nyári Egyetemen a vezetőszerep az előadások megtartása tekintetében évről-évre Egyetemünk más-más fakultásának jusson. Tekintettel arra, hogy Egyetemünknek 5 fakultása van, a Nyári Egyetem előadásai ilymódon ötéves ciklusokra tagozódtak. Az első ötéves ciklus a mult esztendőben telt le és a Tanulmányi Bizottság említett elgondolása, amelyet a Nyári Egyetem első öt évének folyamán teljes következetességgel hajtottunk végre, igen célszerűnek bizonyult.

A Nyári Egyetem második ciklusa a folyó 1942. évben kezdődött meg. A József Nádor Műszaki és Gazdaságtudományi Egyetem Mérnöki Továbbképző Intézete időközben legnagyobb örömünkre úgy határozott, hogy a Bánya-, Kohó- és Erdőmérnöki Továbbképző Tanfolyamot Sopronban ugyancsak a Bánya-, Kohó- és Erdőmérnöki Kar helyiségeiben, Nyári Egyetemünkkel egyidejűleg fogja tartani. Ennek következtében feleslegessé vált, hogy a Bánya-, Kohó- és Erdőmérnöki Kar az előadások megtartására a Nyári Egyetemen is külön évfolyamot nyerjen. Ezért a Nyári Egyetem most kezdődött második ciklusának első évében az eredeti munkatervtől eltérően a Mérnöki és Építészmérnöki Karé lett a vezetőszerep az előadások megtartása körül.

Ezidén az volt a terv, hogy a Mérnöki Továbbképző Intézet előadásai az Erdőmérnöki Osztály tárgyköréből fognak tar-

© OEE Wagner Károly Erdészeti Digitális Szakkönyvtár 2019. Támogató: Agrárminisztérium szerz.sz.: EGF/245-1/2019.

tatni. Sajnos azonban, a háború kiterjedése és az ezzel kapcsolatos gazdasági nehézségek, valamint az a törekvés, hogy a háború nehézségein tőlünk telhetőleg többtermeléssel igyekezzünk segíteni, arra az elhatározásra vezettek, hogy az Erdőmérnöki Osztály Továbbképző Tanfolyama az 1942. évről az 1943. esztendőre halasztassék.

Különösen nagy nehézségekkel kellett ezidén megküzdenünk a Nyári Egyetem előkészítése és rendezése tekintetében is, jóllehet Nyári Egyetemünk nagyszámú jóakarói és pártfogói, úgy mint a mult években, ezidén is minden tekintetben támogatták fáradozásainkat. A Mérnöki és Építészmérnöki Kar dékánja és kiváló tanári kara a legnagyobb jóindulattal karolták fel idei Nyári Egyetemi Tanfolyamunk ügyét, és igen értékes, magas tudományos színvonalú és emellett a nagyközönség figyelmét is lebilincselő és az általános műveltséget fejlesztő előadásokkal gazdagították Nyári Egyetemünk előadássorozatát. Összesen megtartott 49 előadásból 35 volt a mérnök- és építészmérnöki tudományok körébe tartozó előadások száma. A többi előadás tárgykörét is úgy válogattuk meg, hogy azok szerves kapcsolatban álljanak ezidei előadássorozatunk főirányzatával, a mérnöki és építészmérnöki tudományokkal. Illusztris előadóink között nagyszámban foglaltak helyet Egyetemünk legkiválóbb tanárai. Súlyt helyeztünk arra is, hogy gyakorlati szakembereket is felkérjünk előadások tartására, hogy ilymódon megfelelő kapcsolatot létesítsünk az elméleti és gyakorlati technikai és közgazdasági tudományok között.

A Nyári Egyetem előkészítése körül felmerült nehézségek természetesen elsősorban is az immár négy esztendő óta tartó világháborúnak tudhatók be. A magyar középosztály hivatalos munkájával van túlterhelve, anyagi helyzete pedig katasztrófálisan megromlott. Ilyen körülmények között tehát sem az előadóknak, sem a hallgatóknak nem igen áll módjukban az, hogy a nyáron át utazgathassanak, illetőleg általános műveltségük fejlesztése céljából a Soproni Nyári Egyetemre beiratkozhassanak.

Az előadóknak, valamint a tanfolyamon való részvételre jelentkezett hallgatóságnak jelentékeny része közszolgálati alkalmazott volt, akik a hivatalukban feltorlódott munka következtében csak nagy nehézségek árán tudtak felsőbbségüktől előadásuk megtartására, illetőleg a Nyári Egyetem hallga-

© OEE Wagner Károly Erdészeti Digitális Szakkönyvtár 2019. Támogató: Agrárminisztérium szerz.sz.: EGF/245-1/2019.

tása céljából szabadságot kieszközölni és az utolsó percig nem voltak biztosak affelől, hogy a felsőbbség nem fogja-e magasabb szolgálati érdekből ezt a szabadságot mégis visszavonni. Zavarták a hallgatóságnak a Nyári Egyetemre kellő időben való jelentkezését az állandó katonai behívások is.

Nagy nehézségeket okozott a bizonytalan vasúti közlekedés is, ami szintén sokakat tartott vissza a tanfolyamra idejében való jelentkezésektől. Mindezeknek a nehézségeknek az volt a kellemetlen következménye, hogy a tanfolyam tanrendje és a megtartásának közihírrététele a tavalyi esztendőhöz képest csaknem egy hónapot késett. Az az aggodalmunk azonban, hogy ebből a késésből is jelentékeny hátrány származhatik a Nyári Egyetem hallgatóságára nézve, a művelt és tanulni vágyó magyar közönség jóindulata folytán nem vált valóra és a Nyári Egyetem kapui nem hiába nyíltak meg, a látogatottság alig maradt el az előző év látogatottságától, sőt az öt évi átlagot valamivel meg is haladta. Az előadások látogatottsága szempontjából az idei év igen meglepő szép eredményt mutatott, sőt a legtöbb előadáson az ülőhelyek mind megteltek, több esetben pedig az előadóterem szűknek is bizonyult.

Nyári Egyetemünk megnyitó ünnepélyét annak ellenére, hogy az előadásokat már augusztus 1-én megkezdettük, csak augusztus hó 3-án tartottuk meg. Sopron város közönségének a megnyitó ünnepélyeink iránt eddig tanusított rendkívüli érdeklődését nem akartuk ugyanis kockára tenni azzal, hogy a megnyitó ünnepélyt hétköznapra tegyük. Megnyitó ünnepélyünk a soproni városháza dísztermében nagy és előkelő, az ország minden részéből összegyűlt érdeklődő közönség előtt folyt le. A megnyitó ünnepélyt dr. Imre Sándor Rector Magnificus beszéde vezette be. Ezt követte a megnyitó ünnepélyen a m. kir. vallás- és közoktatásügyi Miniszter képviseletében megjelent Fáy István m. kir. titkos tanácsos, vallás- és közoktatásügyi államtitkárnak, majd dr. Kamenszky Árpádnak, Sopron sz. kir. város polgármesterének és végül Modrovich Ferencnek, a Bánya-, Kohó- és Erdőmérnöki Kar dékánjának beszéde.

Nyári Egyetemünkön augusztus 1—19-ig bezárólag összesen 13 napon volt előadás. Az előadások délelőtt általában 9—13 óráig, délután pedig 17—19 óráig tartottak. Az összesen megtartott 48 előadásra 72 előadási óra esett.

© OEE Wagner Károly Erdészeti Digitális Szakkönyvtár 2019. Támogató: Agrárminisztérium szerz.sz.: EGF/245-1/2019.

A Nyári Egyetem előadásainak magas nívóját mi sem bizonyítja jobban, mint az előadó uraknak, valamint a megtartott előadásoknak alábbi elsorolása:

Molnár Dénes: A vízvezetéki célokra szolgáló fémanyagok korróziója és a védekezés módjai; Rósás Pál: A székesfőváros újabb építkezései; Szilágyi József: A székesfőváros kertészete; dr. Szőnyi László: A székesfőváros kassai üdülőjének építkezése; dr. Czettler Jenő: Háborús gazdálkodás; dr. Judik József: Gazdasági és pénzügyi problémáink a háború után; dr. Felkay Ferenc: Iparosképzés; Wigan László: A mátravidéki erőművekkel kapcsolatosan létesítendő lakótelep; dr. Bordás Sándor: Budapest gáztermelő berendezéseinek fejlődése; dr. Egyed István: Alkotmány és parlamentárizmus; dr. Imre Sándor: A közműveltség válsága; Dörre Endre: Budapest zöldfelületi kérdései; Vojcsik Lipót: A székesfőváros vízműveinek munkáslakásai; dr. Szokolay Leó: A zöldkeresztes mozgalom; dr. Nemesdy József: A vasúti balesetekről; dr. Szabó Zoltán: Az öröklődés társadalmi vonatkozásai; dr. Nyul Gyula: Kenőolajok technológiája; Szilágyi Béla: Régi telekkönyvek; dr. Hofhauser Jenő: Földmérési pillanatképek; Hankó Géza: Válogatott fejezetek a fényképmérés köréből; vitéz Becske Kálmán: Budapest székesfőváros felmérései; Sébor János: A kiegyenlítő számítás gyakorlati jelentősége a geodéziai munkálatokban; Stefániay Richárd: Villamos erőművek együttműködésének energiagazdasági és műszaki jelentősége; dr. Hazay István: Geodéziai vetületek; dr. Mersich Róbert: A föld alakjának meghatározására szolgáló mérések; gróf Esterházy János: Nemzethűség, államhűség; Radnay Lóránd: A görög és római építészeti stílusok; dr. vitéz Kiss Tibor: A kertművészet története; dr. Csonka Pál: A vasbeton a korszerű építészetben; dr. Lux Géza: A gót építészeti stílus; dr. Mihályi Ernő: Sopron képe építésztörténeti szempontból; Ormos Imre: A házikertek tervezése; dr. Fülei-Szántó Endre: A korlátolt felelősségű társaság; Csányi Károly: A román építészeti stílus; Laszgallner Oszkár: A korszerű szabadkézi rajztudás lényege és kulturális jelentősége; dr. Friedrich Lóránd: A renaissance építészeti stílus; dr. Baskay Ernő: Freskó- és más művész falfestmények; Fáy Aladár: Magyar szellem a népművészetben; Csányi Károly: A barokk építészeti stílus; Rieger Gyula: Korszerű bankvezetés és bankműveletek; dr. Kotsis Iván: Építőművészetünk ma-

© OEE Wagner Károly Erdészeti Digitális Szakkönyvtár 2019. Támogató: Agrárminisztérium szerz.sz.: EGF/245-1/2019.

gyarsága; dr. Vonház István: A művészek társadalmi szerepe XIV. és XV. Lajos korában; dr. Molnár Ernő: A biedermeyer kor festészete; dr. Molnár Ernő: A mai egyházművészet; Bory Jenő: A szobor szerepe az építőművészetben; dr. Saághy Ferenc: Budapest székesfőváros közegészségügye; báró Villani Lajos dr.: Galilei életműve és egyénisége 300 év távlatából; dr. Erődi-Harrach Béla: Szociális feladatunk a háború után; dr. Korompay György: A nagyvárosok jövő fejlődése.

Nagy mértékben elősegítették az előadások megértését és követését azok az értékes vetítettképek, amelyek ezidén különösen nagy számban élénkítették az előadásokat. Ahol a tárgy természete megkívánta és alkalom nyilott képek bemutatásával való szemléltetésre, ott előadóink fáradságot nem ismerve gyüjtötték össze a kép- és grafikonanyagot. Ezidén többször gyönyörködhettünk a tanulás mellett a fototechnika új alkotásában: a színes vetítettképek szemléletében is.

Nagyban emelte a megértést és megkönnyítette az előadások követését az előadó urak által felkérésünkre az egyes előadásokról előre beküldött vezérfonalak szövege. Ezeket sokszorosítottuk és az egyes órák előtt kiosztottuk az előadások meghallgatására egybegyűlt hallgatóság között. Ezekből a rövidebbhosszabb vezérfonolakból is kitűnik, hogy Nyári Egyetemünk a műszaki és a gazdasági tudományok fejlesztése és a legszélesebb körben való terjesztése szempontjából milyen nagyfontosságú.

A Tanulmányi Bizottság ezévben is foglalkozott azzal a tervvel, hogy a Nyári Egyetemen elhangzott előadásokat külön évkönyvben összefoglalja és közrebocsátja. A mai papiroshiány és a nyomdaköltségek emelkedése azonban ezt a tervet ezidén sem engedte megvalósítani. A Székesfőváros által kiküldött hallgatóság kilátásba helyezte azonban, hogy úgy mint tavaly, ezidén is módját fogja ismét találni annak a mult évben oly jól sikerült kezdeményezésnek, hogy a Nyári Egyetemen elhangzott előadásokról, az előadó urak engedélyével részint teljesszövegű, részint pedig kivonatos összeállítást bocsássanak közre.

Ezévi tanrendünk összeállításánál is tekintettel voltunk arra az igen jól bevált módszerre, hogy a rokontárgyú előadásokat lehetőleg egymást követő napokra csoportosítsuk. Egy pillantás a tanrendre meggyőz ennek a fontosságáról, mert ez-

© OEE Wagner Károly Erdészeti Digitális Szakkönyvtár 2019. Támogató: Agrárminisztérium szerz.sz.: EGF/245-1/2019.

által lehetőséget nyujtottunk arra, hogy olyanok is résztvehessenek a Nyári Egyetem előadásain, akiknek nem állott módjukban a teljes 19 napnak Sopronban való eltöltése és így rövidebb ideig tartó részvételüket azokra a napokra helyezhették, amikor őket különösen érdeklő előadáscsoportok hangzottak el.

Dr. Tárczy-Hornoch Antal tanár úr fáradozásainak volt köszönhető, hogy Nyári Egyetemünkön augusztus hó 7-én és 8-án az ország legkiválóbb geodétái két egymást követő napon át, rendkívül magas színvonalú előadásokat tartottak; ezeket igen nagy érdeklődéssel hallgatták az erre az alkalomra az ország minden részéből megjelent szakemberek.

Ezidén a Nyári Egyetemre jelentkeztek összesen 851-en. Ebből a

vidéki résztvevők száma volt ..... 365, azaz 43%
soproni résztvevők száma volt ..... 486, azaz 57%

A Nyári Egyetemre jelentkezettek számának alakulásáról az 1937—1942. években az alábbi táblázat nyujt tájékoztatást:

	1937.		1938.		1939.		1940.		1941.		1942.	
		%		%		%		%		%		%
Soproni résztvevők	404	81	380	56	563	66	564	63	526	48	492	57
Budapesti résztvevők	60	12	181	26	209	24	246	28	332	31	256	31
Egyéb belföldi résztvevők ..	35	7	106	15	66	8	81	9	225	21	103	12
Külföldi résztvevők	1	—	17	3	14	2	1	—	1	—	—	—
Összesen ..	500	100	684	100	852	100	892	100	1084	100	851	100

Ha az 1942. évben a Nyári Egyetemre jelentkezettek számát összehasonlítjuk az 1941. évi létszámmal, azt látjuk, hogy 1942-ben az előző évi létszámmal szemben bizonyos mérvű csökkenés mutatkozik (a tavalyi 1084 résztvevővel szemben ezidén 851 résztvevő jelentkezett), amely azonban mégsem olyan nagymérvű, amilyen a mai háborús világban várható lett volna. Ez a Nyári Egyetem valódi elhivatottságának és szükségességének egyik legbeszédesebb bizonyítéka.

Külön ki kell emelnünk a budapesti résztvevők számát. Ezidén Budapestről 256-an látogatták Nyári Egyetemünket (a vidéki résztvevőknek ez kereken 70%-a). A budapesti résztvevők-

© OEE Wagner Károly Erdészeti Digitális Szakkönyvtár 2019. Támogató: Agrárminisztérium szerz.sz.: EGF/245-1/2019.

nek ezt a nagy létszámát elsősorban is Budapest székesfőváros vezetőségének köszönhetjük, amely különösen a székesfővárosi üzemek tisztviselői közül úgy, mint az előző években, ezidén is igen nagy számban küldött Nyári Egyetemünkre igen előkelő hallgatóságot.

A Nyári Egyetem résztvevői hivatás szerint a következőképpen oszlanak meg: minisztériumi tisztviselő: 5, egyetemi tanár: 25, egyetemi tanársegéd: 16, egyetemi hallgató (nem soproni): 26, mérnök: 49, köztisztviselő: 494, magántisztviselő: 41, tanár, tanárnő: 31, tanító, tanítónő: 58, orvos: 6, katonatiszt: 10, egyházi személy: 3, gyógyszerész: 1, földbirtokos: 4, vasúti tisztviselő: 11, kereskedő: 8, iparos: 4, magánzó és nyugdíjas: 12, családtag: 57, összesen: 851.

Az ország legkülönbözőbb vidékeiről, a megnagyobbodott Magyarország minden részéből jelentkeztek hallgatók Nyári Egyetemünkre. Számszerint 109-en, 67 helységből.

Községek szerint részletezve a vidéki hallgatók létszáma a következőképpen alakult:

1.	Balatonboglár	1
2.	Balatonszárszó	1
3.	Bácsborsod	1
4.	Bácskossuthfalva	1
5.	Békéscsaba	1
6.	Bikádpuszta (Tolna m.)	3
7.	Borgóprund (Beszterce-Naszód m.)	2
8.	Csíkszereda	1
9.	Dálnok (Háromszék m.)	1
10.	Dunacsáp	1
11.	Dunaharaszti	1
12.	Dunakeszi	2
13.	Elek (Arad m.)	1
14.	Esztergom	3
15.	Felsőgöd	3
16.	Győr	8
17.	Hajdúdorog	1
18.	Hejőbába (Borsod m.)	1
19.	Hódmezővásárhely	2
20.	Kalocsa	4

© OEE Wagner Károly Erdészeti Digitális Szakkönyvtár 2019. Támogató: Agrárminisztérium szerz.sz.: EGF/245-1/2019.

21. Karcag (Szolnok m.) 1
22. Kecskemét 1
23. Keszthely 1
24. Kiskerek (Bihar m.) 1
25. Kiskunfélegyháza 1
26. Kispest 2
27. Kolozsvár 2
28. Kondoros 1
29. Kőszeg 1
30. Lajosmizse (Pest m.) 1
31. Magyarkanizsa 1
32. Mátészalka 1
33. Medgyesegyháza (Arad m.) 2
34. Miskolc 4
35. Muraszombat 2
36. Nagykőrös 1
37. Nagyvárad 1
38. Ózd 2
39. Nyáregyháza (Szabolcs m.) 1
40. Nyírbátor (Szabolcs m.) 1
41. Pápa 1
42. Pestszenterzsébet 4
43. Pécs 4
44. Putnok (Gömör m.) 1
45. Rákoshegy 2
46. Rákospalota 3
47. Sándorfalva (Csongrád m.) 1
48. Sárpilis (Tolna m.) 1
49. Sárszentlőrinc (Tolna m.) 1
50. Selyp (Nógrád m.) 1
51. Sepsiszentgyörgy 1
52. Szabadka 1
53. Szeged 1
54. Szekszárd 1
55. Szentendre 1
56. Szolnok 1
57. Szombathely 3
58. Tatabánya 2
59. Tasnádfürdő 1
60. Tiboldddaróc (Borsod m.) 1

© OEE Wagner Károly Erdészeti Digitális Szakkönyvtár 2019. Támogató: Agrárminisztérium szerz.sz.: EGF/245-1/2019.

61. Tiszaföldvár 1
62. Újpest 4
63. Vashosszúfalu (Vas m.) 1
64. Vác 1
65. Veprőd (Bácska) 1
66. Verpelét (Heves m.) 1
67. Zenta 1

Összesen 109

Az előző évekhez hasonlóan jól sikerültek ezidén is a Nyári Egyetemmel kapcsolatosan rendezett tanulmányi és szórakozási kirándulások is. A tanrend meglehetős terjedelmessége következtében a hallgatóságnak kirándulásra kevés nap állott rendelkezésre: augusztus 6. (csütörtök), 9-e (vasárnap), 15-ike (Nagyboldogasszonynapja), 16-a (vasárnap), mint egész napok, továbbá augusztus 8-a (szombat) és 13-a (csütörtök), mint fél napok. A kirándulások az autóbuszforgalom korlátozása miatt főképpen a közeli környékre vonatkoztak. Jelentékeny részben gyalog történtek. A nagyobb utakat vasúton tették meg kirándulóink, így augusztus 6-án Kőszegre és környékére, augusztus 15-én pedig Pannonhalmára utaztak. Kőszeg nevezetességeinek megtekintése alkalmából hallgatóinkat nagy előzékenységgel dr. Gyöngyös Endre polgármesterhelyettes úr személyesen vezette. A pannonhalmi főmonostor nevezetességeit nagy szakszerűséggel és szeretettel illusztris előadónk: dr. Mihályi Ernő főiskolai tanár úr mutatta be, míg az újonnan épített „gróf Ciano" olasz gimnáziumot dr. vitéz Kiss Tibor egyetemi magántanár úr, aki szintén előadónk volt ez évben, ismertette a résztvevőkkel. Augusztus 13-án a rákosi kőfejtő és a Tómalom megtekintésével kapcsolatban a kirándulók megtekintették a soproni római uralom idejéből épségben fennmaradt ú. n. Mithras-barlangot is. Itt dr. Massalsky Miklós herceg előadást tartott a hallgatóságnak a római Mithras-kultuszról és ennek keretében ismertette saját idevonatkozó kutatásainak eredményét, amelyek szerint Julianus Apostata ebben a szentélyben Kr. u. 361. szeptember végén emberáldozatot mutatott be, mielőtt keleti hadjáratát megkezdte volna a lázadók ellen. Augusztus 8-án a Sopron környékén lévő István-menedékházhoz (Muck-kilátó), 16-án pedig az ugyancsak sopronkörnyéki, a hegyek között fekvő Várhelyre

© OEE Wagner Károly Erdészeti Digitális Szakkönyvtár 2019. Támogató: Agrárminisztérium szerz.sz.: EGF/245-1/2019.

rendeztünk kirándulást, a régi kelta település és vár megtekintésére. A hely település-földrajzát és történelmi jelentőségét Mindel Alfonz ismertette hazai kútfők alapján. Nem feledkeztünk meg a mai komoly időknek megfelelő, kisebb szórakozásokról és bemutatásokról sem. Állandó törzsasztalt tartottunk fenn az Erzsébet-kertben, a Löver-szállóban és Sopron egyéb szórakozó helyein. Augusztus 2-án ismerkedési estet rendeztünk, augusztus 5-én pedig igen jól sikerült magyar nóta-estet Utry Anna művésznő közreműködésével. Az est tiszta jövedelmét: 650 pengőt a soproni Hadigondozó Irodának ajánlottuk fel. Külön köszönetet kell mondanunk e helyen az est sikeréért dr. Kamenszky Árpádnénak, aki a soproni hölgyek élén fáradhatatlanul munkálkodott a siker érdekében. Két ízben tartottunk körsétát a hallgatósággal Sopron város nevezetességeinek a megtekintésére.

Sopron város mozgóképszínháza az idén két külön előadást rendezett a Nyári Egyetem résztvevői részére. Az első augusztus 4-én volt igen változatos műsorral; a második, augusztus 11-én, igen szerencsésen csatlakozott művészettörténeti vonatkozásaiban az előző napokon elhangzott előadások anyagához. Igen nagy tetszést arattak a technikai filmek, valamint a „Soproni szinfónia" című film is. A városi mozgóképszínház igazgatóját: Friedrich Károlyt, nagy köszönet illeti meg az értékes műsorok összeállításáért és bemutatásáért.

A Nyári Egyetem Sopronba érkezett résztvevőinek megfelelő elszállásolásáról a Soproni Idegenforgalmi R.-T., élén Pöttschacher Rudolf igazgató úrral, a legpontosabban gondoskodott. Ennek az egyébként sem könnyű feladatnak a sikeres megoldása ezidén különösen azért volt nehéz, mert a súlyos háborús viszonyok következtében a hallgatóság nagy része a Nyári Egyetemen való részvételre csak az utolsó pillanatban jelentkezett.

A szakfolyóiratokat, a Magyar Távirati Irodát és a helyi sajtót úgy, mint a megelőző években, ezidén is dr. Tárczy-Hornoch Antal egyetemi ny. r. tanár úr tájékoztatta a Nyári Egyetem működéséről. A fővárosi sajtóval és a Magyar Rádióval az összeműködést és a kapcsolatot dr. Vargha Ferenc sikeres tevékenysége biztosította.

A Nyári Egyetem fejlesztése és támogatása körül igen nagy köszönettel tartozunk dr. Kamenszky Árpádnak, Sopron

© OEE Wagner Károly Erdészeti Digitális Szakkönyvtár 2019. Támogató: Agrárminisztérium szerz.sz.: EGF/245-1/2019.

sz. kir. város polgármesterének, aki kezdettől fogva a legnagyobb megértést tanusította Nyári Egyetemünkkel szemben és minden lehetőt elkövetett a Nyári Egyetem sikerének előmozdítása érdekében. Ugyancsak nagy köszönettel tartozik Nyári Egyetemünk Szendy Károlynak, Budapest székesfőváros polgármesterének, továbbá dr. Bódy László és dr. Morvay Endre székesfővárosi alpolgármestereknek, vitéz Becske Kálmán, dr. Farkas Ákos, dr. Felkay Ferenc, dr. Rosta János, dr. Salamon Géza székesfővárosi tanácsnokoknak és végül a székesfővárosi üzemek kiváló vezetőinek, akik nemcsak anyagilag segítettek igen hatásosan bennünket, hanem nagy tudásukkal, tapasztalataikkal és jóindulatukkal minden hozzájuk intézett kérésünk támogatói voltak. Ugyancsak hálásak vagyunk azokért a rendkívül érdekes és értékes előadásokért is, amelyeket Nyári Egyetemünkön a székesfővárosi üzemek vezető szakférfiaik tartottak. Külön köszönetünket kell még itt kifejeznünk a Nyári Egyetem támogatásáért Modrovich Ferenc egyetemi ny. r. tanár úrnak, a soproni Bánya-, Kohó- és Erdőmérnöki Kar 1941/42. tanévi dékánjának is.

Amint a megelőző években, úgy ezidén is mindenekelőtt arra törekedtünk, hogy anyagi eszközök tekintetében is szilárd alapokra helyezzük Nyári Egyetemünket. Hála a m. kir. miniszterelnök úr, a m. kir. vallás- és közoktatásügyi, földmívelésügyi, külügyi, kereskedelem- és közlekedésügyi miniszter urak, a Műegyetem Tanácsa, a M. Kir. Kereskedelmi Hivatal, az Országos Idegenforgalmi Hivatal, Budapest székesfőváros, Sopron szab. kir. város, továbbá az ország legkiválóbb ipari és gazdasági érdekképviseletei és magánvállalatai áldozatkészségének, ez a törekvésünk meglehetősen sikerült is. A Nyári Egyetem céljaira ezidén mintegy 14.000 pengőt sikerült összegyüjtenünk, szemben a mult évben ugyancsak az említett célokra összegyűlt mintegy 13.000 pengővel. Ez a bevételi összeg a Nyári Egyetemmel kapcsolatos és mellőzhetetlen kiadások (propaganda, sajtó, dologi kiadások, előadói tiszteletdíjak) minimális mérvét véve is alapul, még mindig nagyon szerénynek mondható. Azonban a Nyári Egyetem előadóinak önzetlen szerénysége az előadói tiszteletdíjak tekintetében, továbbá az adminisztráció kereteinek a lehetőség határáig való csökkentése, illetőleg racionalizálása lehetővé tették azt, hogy a Nyári Egyetem számadásai ezévben is minden hiány nélkül záruljanak. A Tanulmányi Bi-

© OEE Wagner Károly Erdészeti Digitális Szakkönyvtár 2019. Támogató: Agrárminisztérium szerz.sz.: EGF/245-1/2019.

zottság az idevonatkozó és Egyetemünk quaestori hivatalának megbízottja által hivatalos alakban elkészített részletes és megfelelően okmányolt számadásokat jóváhagyás, s a számviteli ellenőrzés gyakorlása végett egyidejűleg Egyetemünk Tanácsának is előterjesztette. Továbbá külön elszámolásokat küldött egyenkint mindazoknak, akik a Nyári Egyetem céljaira nagyobb összegeket ajánlottak fel.

Nyári Egyetemünk ünnepélyes bezárása augusztus 19-én délelőtt történt a soproni Bánya-, Kohó- és Erdőmérnöki Kar dísztermében. Dr. Czettler Jenő titkos tanácsos, egyetemi ny. r. tanár, a Nyári Egyetem Tanulmányi Bizottságának elnöke foglalta össze az ezévi Nyári Egyetemi előadások anyagát, visszapillantást vetett minden jelentősebb mozzanatra, kiemelte a Soproni Nyári Egyetem célkitűzéseit és taglalta, mennyiben érte el az 1942-es háborús tanfolyam ezeket a célokat. Majd köszönetet mondott az előadóknak, a hallgatóságnak és a Nyári Egyetem tisztségviselőinek is. A záróbeszéd után dr. vitéz Bokor Rezső egyetemi c. rk. tanár, a Nyári Egyetem soproni igazgatója beszámolt az ezévi tanfolyam lefolyásáról és vázolta a jövő évre tervezett tanfolyam kereteit és célkitűzéseit, majd Modrovich Ferenc egyetemi ny. r. tanár, dékán intézett meleg búcsúszavakat a hallgatósághoz.

A záróünnepély után a Nyári Egyetem vezetősége, előadói karának és a hallgatóságnak nagyszámú küldöttségével együtt Nagycenkre utazott, ahol dr. Czettler Jenő beszéd keretében koszorút helyezett Széchenyi István gróf sírjára.

Nyári Egyetemünk elhivatottságát és életrevalóságát misem bizonyítja jobban, mint az, hogy annak a megelőző években odaadó munkássággal elért magas színvonalát, a mai rendkívül súlyossá vált háborús idők ellenére nemcsak továbbra is fenn tudtuk tartani, hanem több tekintetben sikerült előbbre is vinnünk Nyári Egyetemünk ügyét. A hallgatóság magas létszáma és az előadásoknak ezidei feltűnően szorgalmas látogatottsága ennek az örvendetes fejlődésnek szintén mindennél ékesebben szóló bizonyítékai. Reméljük, hogy a jövő esztendőben már arról lesz alkalmunk beszámolni, hogy az emberiség várva-várt igazi megbékülésének nyomán fakadó jólét és boldogság mennyiben virágoztatták fel Nyári Egyetemünket és minő fontos szerepe jutott annak a hős magyar honvédek győ-

© OEE Wagner Károly Erdészeti Digitális Szakkönyvtár 2019. Támogató: Agrárminisztérium szerz.sz.: EGF/245-1/2019.

zelmes fegyverei által visszaállított ezeréves Nagy-Magyarország műszaki és gazdasági fejlődésének előmozdítása körül.

Nyári Egyetemünk igen nagy sikeréül kell elkönyvelnünk azt a rendkívüli nagy érdeklődést és megértő elismerést, amelyet előadásainkkal szemben Sopron város társadalma részéről tapasztalhattunk. Ez az érdeklődés évről-évre bensőbbé és kiterjedtebbé válik. Leghűségesebb és legodaadóbb hallgatóink éppen a soproni társadalom köréből kerültek ki. Mindez annak a jele, hogy a Nyári Egyetem kiváló előadóinak sikerült utat találniok a mi kedves soproni hallgatóságunk szívéhez, előadásainkat nemcsak kellőképpen méltányolni tudják, hanem az egész intézményt igazán meg is szerették, mintegy a magukénak, Sopron város kultúrája egy értékes részének tekintik. A Soproni Nyári Egyetem tehát rövid hatéves pályafutásával máris elérte azt a rendkívül fontos célkitűzést, hogy igazi kapcsolatot létesítsen a „civitas fidellissima" ősi, magas színvonalú műveltsége és az ország fővárosából, Budapestről kisugárzó ezeréves magyar kultúra, illetőleg a magyar mérnöki és gazdasági tudományok között.

E jelentést *dr. Márffy Ede* ny. r. tanár és *dr. Bokor Rezső* c. rk. tanár, a Nyári Egyetem igazgatói állították össze.

© OEE Wagner Károly Erdészeti Digitális Szakkönyvtár 2019. Támogató: Agrárminisztérium szerz.sz.: EGF/245-1/2019.

2.

A RECTOR MAGNIFICUS MEGNYITÓ BESZÉDE A SOPRONI NYÁRI EGYETEM VI. TANFOLYAMÁN, 1942 AUGUSZTUS 2.

Tisztelt Közönség!

1. Mióta a háború újból nyiltan folyik, évről-évre felvetődött az a kérdés: ezt a Soproni Nyári Egyetemet lehetséges-e és helyes-e megtartanunk, nem lenne-e jobb abbahagynunk vagy legalább szüneteltetnünk. E kérdésben több kétség rejlett: vajjon ilyen viszonyok között lesz-e iránta kellő érdeklődés, — nem méltatlan-e az egyetemhez, hogy e súlyos időben ilyen szórakozással is kapcsolódó összejövetelt rendezzen, — nem okozunk-e előadóinknak és különösen soproni kartársainknak felesleges fáradságot az amúgy is nehéz év után.

Mindegyik kérdés jogosult volt az utóbbi években s még jogosultabb az idén. A Nyári Egyetem tanulmányi bizottsága mégis a folytatás mellett döntött. Ezt mint ez évi rektor örömmel és helyesléssel fogadtam. Legyen szabad idei munkánk megnyitásául arról szólanom: miért kellett így döntenünk, s elmondanom: hogyan fogjuk mi fel a Nyári Egyetemet.

2. Az, hogy vállalkozásunk iránt mekkora lesz az érdeklődés, kevéssé érdekelt bennünket. Nem kételkedtünk, hogy valamennyi lesz s úgy gondolkodtunk, hogy ha kevés lenne is, annak kielégítése kötelességünk. Ezzel kimondtam, hogy a kötelességérzés hozott bennünket ide, a mai háborús életben fokozottan átérzett kötelesség. De éppen ez az álláspont kíván megvilágosítást: miért tartjuk ezt kötelességünknek, hiszen a József Nádor Műegyetem szervezeti szabályzata nem szól róla, tanári eskünkben sincs benne és ez az idei előadássorozat még csak háborús jellegűnek sem mondható, már pedig ma csak az

© OEE Wagner Károly Erdészeti Digitális Szakkönyvtár 2019. Támogató: Agrárminisztérium szerz.sz.: EGF/245-1/2019.

jogosult, ami a háborút szolgálja. Ez a legsúlyosabb észrevétel; ebben van a kulcsa a felvetett kérdésnek.

Bennem nincs egyetlen hang és becsületes emberben egyben sem lehet még a leghalkabb rezdülés sem az ellen, hogy most csakugyan minden gondolatunknak Hazánk sorsára, a nemzet élethalál-harcára kell irányulnia, minden munkának a küzdelemhez szükséges erőt kell gyarapítania. Éppen ezt akarjuk. Hirdetjük, hogy a most szükséges erősítésnek és személyes erőfeszítésnek legelső feltétele mindnyájunk részéről: tisztában lennünk önmagunkra és a magunk munkaterére nézve azzal, mit kíván a háborús állapot tőlünk, mivel és hogyan növelhetjük mi a nemzet erejét a mai helyzetben. Erre a kérdésre mindenkinek meg kell keresnie a feleletet, hogy aszerint cselekedhessék.

Amint kerestük, először is azt találtuk, hogy ez a keresés nem csak pillanatnyi feladat; a helyzet folytonosan módosul, a kérdés tehát állandó. Ha jól meggondoljuk, alapjában véve állandó a felelet is, bár a közvetlen eredménye szinte egyénenkint más és más. Mai tennivalói legvilágosabban állanak az előtt, akinek legnehezebb az élete: akit a zászló alá hívnak. Ennek mennie kell és tennie, amit katonai beosztása parancsol; számára ebben a tekintetben nincs többé kérdés, nem kétséges, hogy mit kíván tőle a háború. Nem kétséges ez az itthonlevőre nézve sem, de ennek magának kell a helyes magatartásban megállapodnia. Aszerint, hogy milyen lelki alkatú az ember, talán töpreng a módon, talán tud ingadozás nélkül cselekedni, de bizonyos, hogy mindenkiben ugyanannak a benső parancsnak kell uralkodnia: folytassa kiki a maga mesterségét, ahogyan csak tudja és végezzen mindent a legtökéletesebben; ne vonja ki magát semmi alól, ami eddig dolga volt vagy ami most vár reá. Csak ez teszi lehetővé, hogy a hadban levőknek gyötrődéseikben alapjok lehessen némi megnyugvásra: nem mulasztunk el semmit, amit az itthoni erő fentartása és növelése szükségessé tesz.

„Kiki a maga mesterségét folytassa“ — ennek a gyermekkorunk gondtalan játékaiból fülünkbe csendülő szónak ebben a szörnyű gondokkal terhes időben rendkívül komoly értelme van. Ezt jelenti: nem szabad abbanmaradnia semmiféle építő munkának; nincs jogunk azt mondanunk, hogy jobban elfá-

© OEE Wagner Károly Erdészeti Digitális Szakkönyvtár 2019. Támogató: Agrárminisztérium szerz.sz.: EGF/245-1/2019.

radtunk, mint más esztendőben; vétek és hiba elejtenünk bármelyik eszközét hivatásunknak, sőt fel kell ragadnunk azt is, ami netalán kihull mások kezéből.

Sokszor halljuk és mondjuk: háború van, de az életnek tovább kell folynia. Látjuk, hogy folyik is tovább. Látunk azonban szomorú példákat arra is, hogy gyenge lelkek ebben felmentést látnak a személyes erőfeszítés alól. Művelt embernek nem csak látnia kell azt a törvényszerű tényt, hogy az itthoni élet nem állott meg, hanem akarnia is kell, hogy ez a tovább folyó élet minden nehézség ellenére is eddigi medrében maradhasson, azon a magaslaton, amelyre tiszta szándékú emberek és nyugodtabb sorsú nemzedékek munkájával felemelkedett. Az élet medrét talán nem lehet most egészen kitölteni, mert némelyik fajta munka előtt nagy akadály áll; a magaslatról talán nem lehet most feljebb emelkedni, mert az erő tetemes része a harcra kell és a mai terhek alatt sok ember torpan meg. Ez baj; de életünk újból kiteljesedhetik, feljebb emelkedhetik, ha nem tér el eddigi útjától és nem csúszik vissza.

Eltérést és hanyatlást okoz minden szünetelés vagy szüneteltetés. Csökkenti a közerőt, mert kishitűségre vall és így valahol a munkában hézagot hagy. Ezzel mindig elmarad valami, amit szükséglet hozott létre, ami eddig hasznot tett. Ha pedig valami, ami eddig volt és élt, ilyen időben elmarad, az akkor meg is szünik, azt a háború végén aligha lesz többé lehetséges újból életre kelteni, mert akkor más világ lesz, más világ pedig mást akar, nem azt, ami egyszer már elmult. Ezt 24 évvel ezelőtt megtanulhattuk s nem szabad elfelejtenünk. Csak ha fentartunk minden életrevaló kezdeményezést, ha tovább igyekszünk építeni mindent, ahogyan lehet — csak akkor remélhetjük, hogy az az eljövendő más ne szembehelyezkedés legyen, hanem korszerű folytatás, az újjáépítés drága ideje pedig ne fecsérlődjék majd tapogatózással, hanem talán kibővült szempontokkal, az új feladatokat felismerve, de az új helyzetben is a régi eszményt szolgálva haladhassunk tovább. Minden intézményre, nagy rendeltetésű mozgalomra, egyesek eszményt szolgáló egyéni tevékenységére egyaránt vonatkozik ez.

Azt hiszem, ennek így, elvileg nem is mond ellene senki; a jelenlévők bizonyára nem, hiszen azért vannak itt, mert így gondolkodnak. De azért akárki kérdezheti: vajjon illik-e

© OEE Wagner Károly Erdészeti Digitális Szakkönyvtár 2019. Támogató: Agrárminisztérium szerz.sz.: EGF/245-1/2019.

mindez erre a Nyári Egyetemre, a nemzet életében valóban hézagot hagyna és hanyatlást okozna, ha ez a pár hetes előadássorozat akár most az egyszer, akár örökre elmaradna? Kérdezni lehet: kinek lenne ez baj? A József Nádor Műegyetemnek, az előadóknak, a hallgatóknak, Sopron városának? Hiszen — mondhatják — a Műegyetemnek ez csak szűnidei munkája, hivatását enélkül is betöltheti, ahogyan hosszú életében eddig is betöltötte; az előadók örülhetnének, hogy nem kell megszakítaniok pihenőjüket vagy a nyárra kitűzött munkájukat; a hallgatók találnának időtöltést másutt vagy mást, ez úgysem komoly tanulás; Sopron városa pedig... mi köze is van Sopronnak az egészhez azon kívül, hogy közgyűlési termében nyitjuk meg a Nyári Egyetemet?!

A Műegyetem szempontjából meg kell különböztetnünk a tisztán szakembereknek való mérnöki továbbképző tanfolyamot, amilyet itt máskor a bánya-, kohó- és erdőmérnöki Kar tudományköréből tartottunk, meg a szélesebb körnek szánt, évenkint változó tárgykörű előadássorozatot. A szakszerű továbbképzés szorosan a hivatásunkhoz tartozik, de ezt most már soproni vonatkozásban is a Műegyetem Mérnöki Továbbképző Intézete végzi, ez tehát nem a Nyári Egyetem ügye, bár igyekszünk a kettőt időben összeegyeztetni s egyéb külső kapcsolatot is fenntartani köztük. Ez évben nem sikerült. A mostani viszonyok miatt lehetetlen volt megtartani a tervezett erdőmérnöki tanfolyamot. Az Intézet azonban biztosíték arra, hogy az idén is nagysikerű budapesti tanfolyamok mellől jövőre ez sem marad el.

Magának a Nyári Egyetemnek természetesen nincs része abban, hogy a József Nádor Műegyetem hogyan tölti be szorosan vett rendeltetését; ez az előadás-sorozat nem tartozik bele az egyetemi tanulmányokba. Elmaradásából mégis kárunk lenne: elveszítenők a Műegyetem hatása területének egy termékeny, fejlődésre képes darabját, amelyet tervszerű munkával szereztünk; elveszítenők a megnehezedett viszonyok között való helytállás önérzetét; ellenben megterhelnők magunkat a meghátrálásnak, egy kezdeményezés abbanhagyásának, rossz példa adásának gyengítő emlékezetével. Azzal pedig, hogy a vállalkozást folytatjuk, megőrizzük Egyetemünknek a lehetőséget hatása körének kiterjesztésére, megszerezzük a kitartással járó benső erősödést, megnyugtató tudatát annak, hogy

© OEE Wagner Károly Erdészeti Digitális Szakkönyvtár 2019. Támogató: Agrárminisztérium szerz.sz.: EGF/245-1/2019.

nem engedtünk elveszni egy hasznos és szükséges intézményt s ezzel követendő példát adtunk.

Az ilyen szellemi természetű veszteség és nyereség mérlegelésére időnkint mindenféle intézménynek szüksége van önismerete érdekében, de most csak kifelé való hatása miatt szólok róla. Az egyetemnek soha sem szabad felednie, hogy minden mozdulata a közvélemény ítélete alá kerül s magatartása példa mindazok számára, akik figyelnek reá. Gondolnia kell tehát a hatására. Ezt e percben azért említem, mert tudjuk, hogy nehéz időben, ma is, milyen romboló hatású az elernyedés példája, az a gyakori sugallás: „ne erőlködjetek, úgyis hiába"! Ezért nagy dolog, ha az egyetem — mindegyik — arra ad példát, hogy az ilyen bujtogató és ernyesztő hangnak nem szabad a lelkünkhöz utat engednünk. Azt kell hirdetnünk és munkánkkal arról kell tanúskodnunk, hogy semmi sincs „hiába", mert a szellemi életben mindennek marad valami nyoma.

Maradhat olyan nyom is, ami gyengülést, bátortalanodást, kishitűséget fejleszt akaratlanul is. Annál szükségesebb tudatosan, rendszeresen törekednünk erősítő hatásokra. Az erősödés akkor igazi, ha a lelki erő növekedik; a lelki erő pedig a benső fejlődés, a művelődés eredménye. Mi ebben a kis Nyári Egyetemben a művelődést, a közművelődést szolgáló intézményt látunk, azért ragaszkodunk hozzá, azért kötelességünk folytatnunk ezt a munkát.

3. Az egyes emberre nézve a művelődés: szellemi erőinek kifejlése. A nemzetre nézve a közművelődés: a nemzet szellemi emelkedése, az élet mindegyik ágában. Ez az emelkedés a nemzet életében nem tűnik elénk annyira élénken sem, mint az egyesek életében. Láthatatlan lépcsőn, apró lépésekkel halad a művelődő nemzet felfelé, apránkint halaványodnak el a műveletlensége jelei, észrevétlenül jut fel a műveltség újabb meg újabb fokaira. Nem halad együtt az egész: némelyek lassabban, mások elevenebben, egyik rész a magaslatnak ezen az oldalán, a másik a túlsón. A művelődésben is nagyon érvényesül az egyéniség; a helyzetekben is sok a különbség. De akik haladnak, mint a hegyet járók egyre tisztább levegőbe jutnak, egyre többet szivnak be belőle, minden fordulónál messzebbre, szélesebb területen tudnak széttekinteni és az egymástól távol indulók is mindinkább közelednek egymáshoz. A művelődés folyamán így

© OEE Wagner Károly Erdészeti Digitális Szakkönyvtár 2019. Támogató: Agrárminisztérium szerz.sz.: EGF/245-1/2019.

tágul és tisztul az ember látóköre, egyre értelmesebben nézi a mindennapi életet, egyre határozottabban lát hasonlóságokat és különbségeket, az ellentéteket is nyugodtabban, magasabb nézőpontról tekinti, a maga kötelességeit és lehetőségeit tudatosabban fogja fel s mindezek hatása alatt növekszik, kifejlődik benne a benső rend. Ez a benső, szellemi rend az emberben a lelki erő. Ez az alapja a nemzet lelki erejének is, mert így épül ki a nemzet életében is a szellemi rend. Az egyéni művelődés közben ugyanis lassan-lassan fínom szálakkal egymáshoz fűződnek a különböző területeken művelődő egyesek, nem is ismerik egymást és mégis közösség alakul közöttük közös ismeretek, közös erkölcsi ítéletek, közös törekvések kibontakozása által, különösen pedig éppen a művelődés meg nem szűnő vágyának hatása alatt.

Ez a közművelődés útja: a nemzet tagjaiban a közösség, azaz a szellemi egység fokozatos kialakulása. Ezt segíti a köznevelés egész szervezete s benne a *művelődés szabad alkalmai* is. A Nyári Egyetem is ilyen szabad alkalom a művelődésre, vagyis az önnevelés eszköze. Abba a nagyjelentőségű szellemi mozgalomba tartozik, amelyik legalább 100 évvel ezelőtt „az egyetem körének kiterjesztése“ (University Extension) gondolatával kezdődött s „szabad egyetem“, „népszerű előadások“ és efféle nevek alatt fejlődött s a „felnőttek oktatása“, „munkásakadémia“, „népfőiskola“ címen bizonyos határozott irányokban és határozottabb tartalmú alakokban is jelentkezik.

A mienkben anélkül, hogy bárki így szerkesztette volna, mindezekből van valami. Egyetemünk valóban kiterjesztette ezzel a munkája körét s azzal, hogy évenkint más-más tudománykar tárgyait állítja középpontba, a maga egész szellemi területét megnyitja az érdeklődöknek. — Vállaljuk a szabad egyetem nevét, mert az előadásokat egyetemi színvonalon kívánjuk tartani és mert nem kötnek szervezeti szempontok: igen különböző tárgyakról beszélünk és bárki részt vehet az előadásokon. — Vállaljuk azt is, hogy az előadások népszerűek, de ennek a szónak határozott értelmet adunk: itt nem az ú. n. népszerűsítést, a tárgyalásnak célzatos egyszerűsítését, valami alsóbbfokú módját fejezzük ki vele, hanem azt, hogy közérthetőségre törekszünk a legnehezebb tárgyakban is, minthogy tudományos magaslatról is csak így lehet szolgálni a közművelődést. — A „felnőttek oktatása“ név nem talál reánk, mert

© OEE Wagner Károly Erdészeti Digitális Szakkönyvtár 2019. Támogató: Agrárminisztérium szerz.sz.: EGF/245-1/2019.

az oktatás nagyon is iskolás ízű szó, azt azonban vállaljuk, éppen azt akarjuk, hogy felnőtt hallgatóink okulást találjanak, hiszen azért jönnek ide. — „Munkásakadémia“ szívesen lennénk; csak az kell ehhez, hogy a munkások köréből is jőjjenek hallgatók, amint már voltak is egyesek. — „Népfőiskola“ pedig vagyunk, mert a nép fogalmát egyetemesen értjük, magunkat belőle kirekeszteni nem engedjük; különben is ötéves munkarendünk egyik évében nagyrészt éppen olyasmiről van szó, ami a szűken értett „nép“ munkáját közvetlenül érinti. — Itt tehát nincs semilyen irányú kizárólagosság.

4. Ezzel kapcsolatban elmondhatom, hogy nagy különbséget látunk, sőt óhajtunk is Egyetemünk és e Nyári Egyetem között. Egyik különbség a tanulás körülményeiben nyilatkozik; a másik társadalmi természetű.

Az egyetemen a hallgatóság a karok szerint külön válik; részletekben merülnek el, rendszerint kizárólag saját szakjuk iránt érdeklődnek; idejük sem igen jut egyébre s ebből ott bizonyos szakszerű egyoldalúság fejlődik ki. Itt pedig a különböző tanultságú hallgatók a különféle tárgyak előadásain valamennyien együtt lehetnek s egymás gondolatvilágát jobban megismerhetik; inkább átfogó tájékoztatást kapnak, ez ismeretköreik tárgyi kapcsolatainak kölcsönös, az emberi ismeret végső egységének közös felismerésére vezetheti őket, csökkentheti a szűkkörűség elkülönítő hatását.

Az egyetemi hallgatókat bizonyos mértékig óhatatlanul meghatározza a középosztály gondolata: vagy onnan jönnek, s egyéb nem is jut eszükbe, vagy pedig más rétegből oda igyekeznek, annak az életformájába kívánnak beleilleszkedni. Ne beszéljünk most arról, hogy ilyen „középosztály“ van-e még, miből áll és milyen; az ifjúság nagy részében a társadalmi emelkedés törekvése ettől függetlenül megvan és különféle kísérő jelenségekkel jár. A Nyári Egyetemen efféle társadalmi célú törekvés nem nyilvánulhat. Az itteni hallgatóknak megvan már a határozott életköre és munkaterve, vagy ha talán még úton vannak is, nem azért jönnek ide, hogy itt szerezzenek jogosítványt magasabbnak vélt rétegekben való elhelyezkedésre. Itt tehát zavartalanabbúl érvényesülhet az együttlét egyesítő hatása: az érdeklődés közös, a kapott szellemi tartalom mindenkit csupán a szellemi gyarapodás miatt érdekel, az

© OEE Wagner Károly Erdészeti Digitális Szakkönyvtár 2019. Támogató: Agrárminisztérium szerz.sz.: EGF/245-1/2019.

eredmény emberileg közvetlenebbűl lehet a közeledés, egymás megértése.

Ez az eredmény természetesen mindkét esetben később mutatkozik meg; itt inkább csak indítás történik a megértésre és közeledésre, hiszen az idő rövid arra, hogy ilyen szellemi hasonulás végbemehessen. Azonban éppen ez, a kiegyenlítődés lehetőségének megteremtése, az indítás adja meg ennek és más ilyen rövid alkalomnak is a művelődéspolitikai jelentőségét, s mind az előadókra, mind a hallgatókra nézve sajátos varázsát.

Ilyen előadásokban egy-egy gondolat megragadja az egész hallgatóságot; egy-egy tárgy megvilágosodik, esetleg szokatlan módon; talán egy-egy ember beszédéből kitűnik valamely tudományos álláspontnak, tudományszaknak, munkakörnek igazi értelme — s ez a hatás megmarad, egyik hallgatót keresésre indítja, a másikat megnyugtatja, a harmadik magatartását egyébként határozza meg. Így és egyénenkint sok másféle módon tovább él az itt végzett munka hatása, alkotó elemévé válik egyesek műveltségének, beleolvad a közművelődés nagy folyamába s ki tudja, hol bukkan egyszer elő akár az itteni hallgató későbbi munkája közben, akár olyanében, akinek egy itt járt ember az itt kapott indítást tovább adta.

5. Amint ezt meggondoljuk, azt hiszem, meg lehet érteni, hogy a sok lelki terhet ránk halmozó mostani időben is készséggel vállalkoztak előadóink, egyetemiek és az egyetemen kívülállók az itteni munkára. Csupa olyan ember, aki érzi a fokozott kötelességet, hogy el ne mulasszon semmit, ha hasznot tehet, ott legyen, ahol szükség van reá és saját lelki erejének megmutatásával másokét megtartani, fejleszteni segítsen. Ez van most mindenféle munka mélyén! Ez a mértékünk is!

Nem lehetünk ilyen pontosan tájékozottak arról, hogy idei hallgatóságunkat mi hozta ide. Reméljük, a legtöbbet az előadások vonzották, másokat talán inkább a város és környéke; bizonyosan mindegyiket nemcsak a művelődés, hanem a felfrissülés, pihenés vágya is. Semmi kisebbítést sem érzünk amiatt, hogy Nyári Egyetemünkhöz a kellemes időzésnek, a szórakozásnak a gondolata is kapcsolódik. Célunk megközelítését ez nem gátolja, hanem elősegíti. Nem úgy, mint a keserű orvosság megcukrozása a gyógyulást, mert mi nem erőltetünk senkit, nem akarjuk elburkolni a komoly tartalmat, sem letagadni, hogy ennek az érdekében, amennyire ma lehetséges, egyéb

© OEE Wagner Károly Erdészeti Digitális Szakkönyvtár 2019. Támogató: Agrárminisztérium szerz.sz.: EGF/245-1/2019.

módon vonzó keretről is gondoskodunk. A szellemi munka különben sem valami elkülönített részlete a lelki életnek, a szórakozás sem az, sőt a kettő megköveteli egymást. Akkor is, amikor a munkából jut ki több; ilyenkor is, amikor az évnek egy kicsiny szakaszára a munka és a szórakozás aránya megfordul. Örvendünk, hogy a művelődés és szórakozás egybekapcsoló szándéka most is nagy számú hallgatóságot hozott ide; ez nyilvánvalóan igazol bennünket.

6. Ismétlem azonban, hogy az igazolást nem a hallgatók számában keressük, hanem lelkiismeretünkben. A művelődésnek erről a szabad alkalmáról azért gondoskodunk, mert szükséges, hogy aki ezt keresi, megtalálja. Szükségesnek tartjuk azt is, hogy itt találja meg, itt nyerjen indításokat, itt lásson meg tudományos kérdéseket és feleleteket s a dolgok lényegébe való elmélyedés tisztító hatása majd Sopronra emlékezve vezesse másféle kérdések megoldásának becsületes keresésére; olyan kérdésekére is, amelyek a magyar lélekben éppen ezzel a várossal is szorosan kapcsolódnak.

Azt hiszem, Sopron városának sem mindegy, hogy a József Nádor Műegyetemnek ez a szűnidei munkája itt megy-e végbe. Ez a város mindig fogékony volt szellemi értékek iránt; művelődésünknek hosszú idő óta egyik nevezetes mozgatója; az önművelés gondolata itt, az ősi evangélikus iskolában vágott magának útat az iskolás nevelés keretében; tömérdek ember hordozott és hordoz a lelkében itt kapott hatásokat; számtalan itt nevelkedett ember lett országosan nevezetessé a magyar és német művelődést egységbe foglaló soproni szellem hatása alatt, s e percben nem érdektelen, hogy a magyar egyetemi tanárok közül egy soproni nevelésű, Sopronnak éppen ezt a hatását sokszor emlegető férfiú (Schneller István) volt a mult század utolsó évében az egyetemi munka kiterjesztésének legalaposabb és leglelkesebb tervezője.

Nekünk, a József Nádor Műegyetemnek nyereség, hogy egyik tudománykarunk Sopron régi hagyományainak levegőjében élhet s maga is hozzájárulhat e hagyományok fenntartásához. Ezt tesszük különben valamennyien, akik részt veszünk a Nyári Egyetemnek a közművelődést szolgáló munkájában, átadjuk magunkat Sopron hatásának s itt is igyekszünk terjeszteni Egyetemünk művelő hatását.

© OEE Wagner Károly Erdészeti Digitális Szakkönyvtár 2019. Támogató: Agrárminisztérium szerz.sz.: EGF/245-1/2019.

7. Éppen azért, mert itteni munkánkról az elmondottak szerint gondolkodunk, nagy megnyugvás azt tapasztalnunk, hogy érdeklődéssel fogadják ez alkalommal is mindazok, akik eddig is mellettünk állottak. Örömmel és köszönettel jelentem, hogy képviseltetésükkel megtiszteltek bennünket a vallás- és közoktatásügyi miniszter és a földművelésügyi miniszter urak, a győri megyéspüspök úr, Budapest székesfőváros polgármestere, a helybeli polgári, egyházi és katonai hatóságok és hivatalok, a tanintézetek, az Országos Magyar Bányászati és Kohászati Egyesület, a Soproni Ipartestület s a szívünkhöz oly közel levő egyetemi ifjúság. Levélben ez alkalommal is köszöntötte Egyetemünket a pécsi tudomány egyetem rektora, jelen van a hittudományi kar dékánja és ifjúságának képviselete, országos közéletünknek és Sopron város társadalmának számos vezető embere. Kérem, fogadják szívesen valamennyien, hölgyek és urak, őszinte tiszteletünket és üdvözlésünket s köszönetünket azért, hogy jelenlétükkel érdeklődésüket kimutatni s azzal bennünket erősíteni szívesek.

A Soproni Nyári Egyetem hatodik munkaidejét azzal az óhajtással jelentem ki megnyitottnak: vajha végezhetnők a munkánkat nyugodtan, bár indulna meg már a fellegek oszlása s jönnének haza minél teljesebb számmal minél előbb dicsőségesen azok, akik mindenféle itthoni munka lehetőségéért, minden jövendő művelődés feltételeiért helyettünk is küzdenek! Adja Isten!

© OEE Wagner Károly Erdészeti Digitális Szakkönyvtár 2019. Támogató: Agrárminisztérium szerz.sz.: EGF/245-1/2019.

3.

FAY ISTVÁN M. KIR. TITKOS TANÁCSOS, VALLÁS- ÉS KÖZOKTATÁSÜGYI ÁLLAMTITKÁR BESZÉDE.

A Soproni Nyári Egyetem hatodik évének mai megnyitó ünnepélyén emelkedjünk fel legelőször a Mindenható Istenhez és mélységes hálával köszönjük meg, hogy amikor körülöttünk az egész világ ég, — hazánk földjét nem tapossa ellenség, templomaink, iskoláink, hasznos intézményeink állanak, kultúréletet élhetünk és mindnyájan végezhetjük kötelességeinket.

Hős katonáinkról emlékezzünk meg szeretettel, büszkeséggel és csodálattal, akik az országhatártól többezer kilométer távolságra harcolnak és őrt állanak a mi nyugodalmunkért, szabadságunkért, a keresztény etikáért és kultúráért. Együtt szövetségeseinkkel a nagy német és olasz birodalom oldalán, amelyeknek soha el nem múló hálával tartozunk hűségükért és barátságukért, melynek annyi feledhetetlen bizonyítékát adták.

A több tudás és a tisztább és teljesebb hit lelki fegyvereivel emelkednek az ellenség fanatizált, jól felfegyverzett, jól kiképzett, de kulturátlan tömegei fölébe, mintegy jelképezve a kultúra örök fölényét a nyers erő fölött.

Hazánk nyugalmáért drága magyar vér folyik és ez mindnyájunkat kötelez.

Éreznünk kell, hogy ezért kötelezvényt kell nekünk is adnunk, mely kötelez a nemzet iránti hűségre, a nemzet érdekében való munkálkodásra, szent hagyományok és nemzeti kultúránk ápolására.

A Hűség Városának patinás, minden zugából régi kultúrát sugárzó fala között gyűltünk össze, gyarapítani tudásunkat, volt tanítványok és új tanítványokként jelentkezők, szakemberek és laikusok egyaránt, hogy merítsünk a tiszta kultúra gyógyító forrásvízéből.

© OEE Wagner Károly Erdészeti Digitális Szakkönyvtár 2019. Támogató: Agrárminisztérium szerz.sz.: EGF/245-1/2019.

Az egyetem nemcsak odahaza ad diplomákat, hanem eljön nyáron is erre a gyönyörű vidékre, hogy itt is magas műveltségű generációt neveljen a jövő Magyarország számára.

Egy nemzet kultúrállapotát mindig abból lehet a legvilágosabban megállapítani, hogy társadalmának milyen százaléka bír magasabb kultúrával.

Egy nemzetet mindig az a néhány ezer kultúrember vezeti — nagyobb vagy kisebb nemzetnél több vagy kevesebb ezer —, akiket magából az egyetem kibocsátott.

Egy nemzetnek kulturális színvonala, erkölcsi színvonala, jövőjébe vetett hite is attól függ, hogy társadalmának minél nagyobb számú rétege bírjon magas műveltséggel.

Minden nemzeti kultúra alapja az egészséges, fejlődésképes tudomány.

A tudomány hivatása, hogy állandóan javítson és szépítsen az élet gazos mezőjén egy szakadatlan lelki magvetés küzködő munkájával.

A tudós tanár munkája olyan, mint a magvetőé, — a földnek ősi hajlama, hogy inkább bogáncsot és tövist terem mindaddig, amíg fel nem szántják, be nem vetik, hogy azután a kihasadó búzaszemnek adja oda a maga tápláló erejét.

Sopronnak minden adottsága megvan ahhoz, hogy az egyetem nyári gyönyörű munkáját megerősítse, biztosítsa és a résztvevők számára feledhetetlenné tegye.

Igazolják azt az elmult öt esztendő páratlan sikere, a mult fényes eredményei és ezidén is meginduló tanfolyam sokoldalú, komoly munkaterve.

Ha az előadások anyagát nézzük, azt látjuk, hogy ez évben az építészmérnökök tudományán van a hangsúly, természetesen változatossá téve a sokszínű magyar szellemi élet különböző korszerű problémáival.

Tudatos programm ez, mely évenkint váltakozva, más és más fakultásnak adja a vezetőszerepet, — a hallgatóság többsége is azután ezen tárgykör művelőiből és szakembereiből tevődvén össze, a Nyári Egyetem mindig újat, — rendszeresen évről-évre mást és mindig vonzót tud nyujtani és mindig megvan a maga törzsközönsége.

Köszönöm elsősorban Sopronnak és kiváló vezetőinek az áldozatkészséget és fáradságot, a körültekintő figyelmet, melyekkel a Nyári Egyetem szervezését előmozdították.

© OEE Wagner Károly Erdészeti Digitális Szakkönyvtár 2019. Támogató: Agrárminisztérium szerz.sz.: EGF/245-1/2019.

Sopron a régi maradt, magyar maradt, erőben, hitben, reménységben és bizodalomban.

A Hűség Városának ősi, nemesveretű kultúráját századok építették és tartották fenn. Sopronnak egy külön lelke és szelleme van, melyet csak szeretni lehet.

Ezért, aki itt csak egyszer is megfordult, érzi, hogy Sopronba újból el fog jönni, talán évről-évre lelkileg felüdülni és erőt gyűjteni.

Köszöntöm az előadókat és a hallgatókat, működésükre Isten áldását kérve, kívánom, legyenek hirdetői a magyar nemzet erőinek, a magyar ügy igazságának, a magyar lélek hűségének és törhetetlenségének.

Senkitől sem követeljük, hogy magyar legyen nyelvében, szokásaiban, kultúrájában, — nem erőszakoskodunk senkivel sem, de magunk, — akik magyaroknak valljuk és érezzük magunkat szellemben, gondolkodásban, érzületben, műveltségben, öntudat és önérzetben, — minden ízünkben magyarok voltunk, maradunk és leszünk.

© OEE Wagner Károly Erdészeti Digitális Szakkönyvtár 2019. Támogató: Agrárminisztérium szerz.sz.: EGF/245-1/2019.

4.

DR. KAMENSZKY ÁRPÁDNAK, SOPRON SZ. KIR. VÁROS POLGÁRMESTERÉNEK BESZÉDE.

A nemzedékek szakadozott láncát egy felsőbbrendű egységbe foglalja a nemzeti hagyomány. Emberek születnek, emberek meghalnak, a nemzedékek váltják egymást és azt a változó, egymás nyomdokába lépő embersorozatot foglalja szellemi egységbe a hagyomány. A családi sírboltokon megfordítják a címert, régi patriciusházak ormáról lekerül az évszázados cégtábla, a nemzet azonban a kis személyi tragédiákat túléli, mert éltető lelke: a hagyomány, dacol az elmúlással és az időknek viharával. Az emberek egymást cserélő tömegének összetartozást, a széjjelhúzó sokaságnak egységet kölcsönöz az, ami változatlan, ami folytonos: a tradíció.

Áthagyományozott nemzeti érzésben, áthagyományozott szellemi javakban, áthagyományozott, megszentelt emlékekben bírja a nemzet azt a zálogot, mely biztosítja, hogy a fiúk az apák nyomdokába lépnek és a nemzedékek egy változatlan szellemi közösséget alkotnak.

Ugyanaz az érzés a szívekben és ugyanaz, vagy hasonló gondolatok az agyban, ez a két tényező képezi a nemzeti hagyományt. Egy és folytonos csak addig marad a nemzet, amíg tradíció szellemé az új nemzedékeket a régi testbe felvenni és áthasonítani képes. Amint a földrajzi összetartozandóság eggyé teszi a nemzetet a térben, úgy a hagyományok egyöntetűvé a népet időben, ez az, amit Prohászka Ottokár úgy határoz meg: nemzti hagyomány 2. dimenziója.

A nemzti hagyománynak a megőrzői elsősorban a városok, a megalkotói pedig Önök, Hölgyeim és Uraim, akik ma ebben a teremben ülnek.

Nem akarom azt állítani, hogy a falunak nem lennének nemzeti hagyományai, mert tudatában vagyok annak, hogy a

© OEE Wagner Károly Erdészeti Digitális Szakkönyvtár 2019. Támogató: Agrárminisztérium szerz.sz.: EGF/245-1/2019.

falun is élnek nemzeti hagyományok. A falusi hagyományok máskép élnek, nem olyan erősen, mint a városokban. A falu nem végződik a község utolsó házainál, hanem kinyúlik a messzeségbe, a földre, a falusi embereknek az érdeklődési körét nem határolja városi fal, az túlnő a falu házain. Talán úgy határozhatnám meg a gondolatot, hogy a falusi ember csak lakik a faluban, de otthona kint van a végtelen mezőkön.

A városi ember otthona a városban van. Egymás mellett, egymás közelében élnek emberek, akiket hasonló gondolatok, törekvések, hasonló munka és gondok kötnek össze. A városi ember közelebb áll a polgártársához, mint a falu lakója és a városi ember részére tényleg a város utolsó házai szabják meg a határt. A városi ember nem vágyódik ki a szabad mezőkre és nem érzi azt, hogy a szabad mezők az otthona, a házak pedig csak a lakása. Ezért élnek jobban, ezért élnek erősebben a városokban a nemzeti hagyományok.

Önök pedig, mélyen tisztelt Hölgyeim és Uraim, akik a tudományt képviselik, akik vagy tudományt osztogatnak, vagy tudományt kapnak, ahhoz az embercsoporthoz tartoznak, akik annakidején a városokat építették. Város, tudomány és művelődés nélkül nem képzelhető el. Az Önök és az Önök elődeinek a munkája nélkül ma aligha tárgyalhatnánk Sopron város falai között. Önök tehát, mélyen tisztelt Hölgyeim és Uraim, azoknak egyenes utódai, akik valaha a lakott helyből, várost teremtettek.

Nekünk, soproniaknak, mindig ünnepünk az, ha vendégeket üdvözölhetünk falaink között. Kétszeresen ünnep nekünk a mai nap, mert városépítőket üdvözölhetünk otthonunkban.

Itt kapcsolódom be a Rector Úr Öméltóságának a szavaiba, amikor azt a kérdést tette fel: milyen vonatkozásban áll Sopron városa a Nyári Egyetemmel? Nekünk, soproniaknak, a Nyári Egyetem tartama alatt tovább építik a városunkat, folytatják azt a munkát, amelyet elődeink megkezdettek. Nekünk lelki szükségletünk a Nyári Egyetem, mi tovább akarunk művelődni és tanulni és tovább akarjuk építeni a városunkat. Ez a kapcsolatunk a Nyári Egyetemhez és ezért fontos nekünk, hogy évek hosszú során át újból és újból látogassanak el hozzánk és hintsék széjjel körünkben nagy tudásukat.

Az elkövetkező nehéz őszi és téli időkben különös szükségünk lesz nagy lelki felkészültségre, különösen szükségünk lesz

© OEE Wagner Károly Erdészeti Digitális Szakkönyvtár 2019. Támogató: Agrárminisztérium szerz.sz.: EGF/245-1/2019.

arra, hogy az elkövetkezendő nehéz időket felkészülten várjuk. Ezt a felkészültséget is Önöktől várjuk mi, soproniak, és ezért kérjük Önöket arra, hogy az elkövetkezendő esztendőkben is tiszteljenek meg a látogatásukkal.

A város nevében nagyon köszönöm a Professzor uraknak és nagyon köszönöm a hallgatóknak, hogy hozzánk eljöttek és talán kissé szokatlan módon ma, a megnyitó napján is azzal fejezem be szavaimat, amivel a búcsút szokás lezárni, hogy jövőre a viszontlátásra!

© OEE Wagner Károly Erdészeti Digitális Szakkönyvtár 2019. Támogató: Agrárminisztérium szerz.sz.: EGF/245-1/2019.

5.

MODROVICH FERENCNEK, A BÁNYA-, KOHÓ- ÉS ERDŐMÉRNÖKI KAR DÉKÁNJÁNAK BESZÉDE.

Mélyen tisztelt Hölgyeim és Uraim!

A vendéglátó Bánya-, Kohó- és Erdőmérnöki Kar nevében, mint annak e. i. dékánja, mély tisztelettel üdvözlöm a Nyári Egyetem illusztris vendégeit, őszinte örömmel köszöntöm kiváló előadóit és szeretettel mondok „Isten hozott"-ot minden hallgatójának és barátjának.

Karunk életében évről-évre visszatérő kedves színt jelent a Nyári Egyetem. Alig két hete hagyták el az előadó- és rajztermeket és laboratóriumi munkahelyeiket a mérnöki pályára készülő hallgatóink, és most a Kar újból kitárja kapuit, hogy szeretettel befogadja a Nyári Egyetemi tanfolyam tagjait, akiknek tarka seregét a szép, nem nagyobb számú képviselői élénkítik. A Nyári Egyetem második lustrumának kezdetén már bizalommal folytatja nemzetnevelő és műveltségterjesztő munkáját. Bizalommal azért, mert az első öt év tapasztalata arról győzte meg vezetőségét, hogy a választott út helyes volt. Idei előadássorozata méltón illeszkedett be a Széchenyi-emlékév rendezéseibe. Egyúttal igazolja azt is, hogy a Nyári Egyetem megértette és tettel is a megvalósuláshoz akarja közelebb vinni a legnagyobb magyar örökérvényű tanításait — és megszívlelte különösen két mondását: „Az ész erő és így az ész boldogság", valamint: „A tudományosan kiművelt emberfők mennyisége a nemzet igazi hatalma". És ennek a két gondolatnak szolgálatába állott akkor, amikor évről-évre más és más műegyetemi karnak a vezetése alatt gondoskodik arról, hogy az üdülés mellett szellemi megerősödést váró hallgatói előtt a legkülönbözőbb tudományszakok hivatott művelőit szólaltatja meg. Igen sok-

© OEE Wagner Károly Erdészeti Digitális Szakkönyvtár 2019. Támogató: Agrárminisztérium szerz.sz.: EGF/245-1/2019.

irányú, széles látókörre van szüksége a magyar nemzet minden egyes tagjának, de különösen a középosztály tagjainak, akiknek vállán nyugszik legnagyobbrészt a tömegek vezetésének a feladata. Hiszen a gyakorlati élet a legkülönbözőbb természetű kérdéseknek egymással szorosan összefüggő szövevényét mutatja. Így pl. a mérnök munkája szorosan kapcsolódik közgazdasági, közigazgatási és jogi kérdésekkel, a közigazgató nem tudja nélkülözni a műszaki tájékozottságot, a katonának szüksége van a mérnöki és közgazdasági problémákba való betekintésre, a tanító-nevelő rend ezek mindegyikének gondolatvilágát kell megismernie és így tovább, hogy látókörét tágítva, hivatását felelősséggel és eredményesen tudja ellátni.

A félreértések elkerülése végett szükségesnek tartom itt külön is hangsúlyozni, hogy az előbbi megállapítással nem azt akartam kifejezni, hogy a tanfolyam egyes előadásai meghallgatása a mérnököt azonnal jó jogásszá, a közigazgatót, tájékozott mérnökké, stb. teszi. Nem akarom a dilettantizmust hirdetni, amely már annyi és annyi bajnak volt az okozója a nemzetek és népek életében, hanem ellenkezőleg, az a meggyőződésem, hogy a többé-kevésbbé egyoldalú és ennek következtében sokszor elfogult szakember betekintést nyervén a más irányban dolgozók és kutatók munkájába, gondolatvilágába, megismervén az egyes szakok megoldandó kérdéseit és azok megoldásának számos nehézségét, éppen annál inkább rádöbben a komoly szaktudás és szakértelem fontosságára és pótolhatatlanságára és ennek következtében, annál inkább fogja, nemcsak a speciális szakkérdések kibogozására, hanem máskor is a különböző irányban elmélyülőket együttműködésre kérni és így az összes erőknek az emberi és nemzeti feladatok megoldásába való bevonását sürgetni. Mert csak ez az út vezethet a nagy célok megvalósításához.

Ebben a gondolatban köszöntöm újra, igaz magyar vendégszeretettel a Nyári Egyetem előadóit, hallgatóit és minden barátját. Kívánom, hogy a tanfolyam végeztével nemcsak testileg felüdülve, de tudásban és szellemi indítékokban gazdagabban kedves emléket vigyenek magukkal Sopronból. Isten hozta Mindnyájukat!

*

© OEE Wagner Károly Erdészeti Digitális Szakkönyvtár 2019. Támogató: Agrárminisztérium szerz.sz.: EGF/245-1/2019.

III.

Kitüntetések, tudományos elismerések.

A Kormányzó Úr Ő Főméltósága dr. *Laky Dezső* ny. r. tanárt a közellátásügyi tárcanélküli miniszteri állásától való felmentésekor a haza szolgálatában szerzett kiváló érdemei elismeréséül a m. kir. titkos tanácsosi méltósággal, dr. *Vendl* Aladár ny. r. tanárt, prorektort a magyar tudomány szolgálatában szerzett kimagasló érdemei elismeréséül a Magyar Érdemrend középkeresztjével, dr. *Vitális István* nyug. ny. r. tanárt az egyetemi oktatás és tudományos irodalom művelése terén szerzett érdemeiért elismerésével tüntette ki; dr. *Schimanek* Emil ny. r. tanárnak és dr. *Varga József* m. kir. iparügyi miniszter, ny. r. tanárnak a magyar tudomány terén szerzett kiváló érdemeik elismeréséül a Corvin-koszorút, dr. *Heller* Farkas egyetemi ny. r. tanárnak a Magyar Érdemrend Középkeresztjéhez a csillagot adományozta és dr. *Szily* Kálmán ny. r. tanárt államtitkári megbízásától való felmentésekor teljes elismerésének kifejezésével tüntette ki.

A Magyar Tudományos Akadémia *dr. Zimmermann Ágoston* ny. r. tanárt és *dr. Marek József* nyug. ny. r. tanárt az Akadémia III. osztályának tiszteletbeli tagjává, *dr. Jáky József* ny. r. tanárt szintén a III. osztály levelező tagjává választotta meg; *dr. Pogány Béla* ny. r. tanárnak a hangszűrő készülékek körébe vágó tanulmányát, *dr. Ihrig Károly* ny. r. tanár „Agrárgazdaságtan" című művét, *dr. Oláh László* ny. rk. tanár „A Datura Stramonium genommutatioi" című művét jutalommal tüntette ki.

A Magyar Mérnök- és Építész Egylet közgyűlése *dr. Kossalka János* nyug. ny. r. tanárnak a „Statika és kinematika", *dr. Schimanek Emil* műegyetemi ny. r. tanárnak „A hűtés technikai és gazdasági problémája" című munkájáért az egyleti aranyérmet adományozta. — *Dr. Doby Géza* ny. r. tanár, a Kir. M. Természettudományi Társulat Rauer-díját nyerte el s a társulat kémiai szakosztályának elnöke lett. — *Dr. Reichenbach Béla* ny. r. tanár az OMGE Rubinek-irodalmi díját kapta meg.

© OEE Wagner Károly Erdészeti Digitális Szakkönyvtár 2019. Támogató: Agrárminisztérium szerz.sz.: EGF/245-1/2019.

IV.

Nyilvános rendes, nyilvános rendkívüli, címzetes (tiszteletbeli) és helyettes tanárok bejelentett irodalmi és egyéb szakszerű működése az 1941/42. tanévben.

I. Mérnöki és Építészmérnöki Kar.

A) Mérnöki Osztály.

Oltay Károly ny. r. tanár: 1. *Ellenőrző méretek számítása logaritmusléccel.* Geodéziai Közlöny, 1941. évf. 3 oldal, 1 ábrával. 2. *A fontosabb redukáló tahiméterek elve, szerkezete és használata.* A Mérnöki Továbbképző Intézet kiadványai, IV. kötet, 17. füzet. 36. oldal, 38 ábrával. 3. *Logaritmus könyv 4 számjeggyel.* Második, bővített kiadás. Németh József könyvkiadóvállalat. 4. *Prizmás koordináta mérők (Zeiss-féle Lodis és Kipp-lodis).* Geodéziai Közlöny, 1942. évf. 2. szám. 8 oldal, 10 ábra. 5. *A tagosítás új rendszere.* A Magyar Mérnök és Építész Egylet Közlönye, 1942. évf. 15—16. szám, 4 quart oldal, 1 ábrával. 6. Kiadta és szerkesztette a *Geodéziai Közlöny* című folyóiratot, amely évente *négy* számban és legalább *tíz* ív terjedelemben foglalkozik a geodézia körébe tartozó tudományos és gyakorlati kérdésekkel.

Dr. Mihailich Győző ny. r. tanár: 1. Beszámoló a mérnöki továbbképző intézet 1942. évi tanfolyamairól (Budapesti Mérnöki Kamara Közleményei, 1942. . 5. szám.) — 2. Mérnöki kamarai közgyűlés megnyitó beszéde, 1942. — 3. A polgári Tiszahíd vasszerkezetének és vasbeton pályaszerkezetének általános terve.

Dr. Stachó Tibor ny. r. tanár: 1. *Felsőbb Mennyiségtan.* II. kiadás (1942). 2. Huszonnégy ismertetés, bírálat a Jahrbuch über die Fortschritte der Mathematik, a Zentralblatt für Mathematik és az Acta Scientiarum Mathematicarum folyó köteteiben. 3. *Közvetlen vektor és tenzorszámítás* címmel a Mérnöki Továbbképző Intézetben és *Vektor és tenzorszámítás a geometria, algebra s analizisben* címmel a Mennyiségtan-tanári Továbbképző Tanfolyamon tartott egy-egy előadássorozat.

Dr. Jáky József ny. r. tanár: 1. *Irodalmi működése: a) „Az Anyagvizsgálók Közlönyé"*-nek szerkesztője. *b) A rugalmasságtan összeférőségi egyenleteiről.* (Technika, 1941. évi 9. sz.) *c) Rugalmasság és képlékenység.* (Technika, 1942. évi 4. sz.) 2. A Mérnöki Továbbképző Intézetben *„A földnyomáselmélet mai állása"* c. előadás. 3. A talajmechanikai laboratórium felszereléseinek és kísérleti módszereinek továbbfejlesztése.

© OEE Wagner Károly Erdészeti Digitális Szakkönyvtár 2019. Támogató: Agrárminisztérium szerz.sz.: EGF/245-1/2019.

Németh Endre ny. r. tanár: 1. Irodalmi működése: *a) Vízi szállítás kis csatornákon.* (Hajózási Hirlap, 1941. december havi számában.) *A korszerű mezőgazdaság vízi feladatai.* (Sajtó alatt.) *b)* Szerkesztette az *Öntözésügyi Közlemények* című műszaki és gazdasági folyóiratot, mely évente legalább 20 ív terjedelemben foglalkozik a vízgazdálkodás műszaki, gazdasági, tudományos és gyakorlati kérdéseivel. 2. *Előadások:* A Magyar Közlekedéstudományi Társaság Közlekedéstechnikai Osztályának alakuló ülésén: *A Duna-Tisza-csatorna;* a Magyarhoni Földtani Társulat Hidrológiai Szakosztályában: *Magyarország vízgazdasági helyzete.* Ezenkívül *Girolamo Ippolito* nápolyi műegyetemi tanárnak a Műegyetemen, a Magyar Mérnök és Építész Egyletben, a Darányi Ignác Agrártudományi Társaságban és az Olasz Kultúrintézetben az *Ivóvízellátás Olaszországban,* a *Szennyvíztisztítás Olaszországban, Olaszország vízerőművei, az Olaszországi Bonifica Integrale munkálatok* és *Olasz tudósok a hidraulika szolgálatában* címen tartott előadásait magyar nyelven részletesen ismertette.

Dr. Nemesdy József ny. r. tanár: „A vasúti felépítmény időszerű anyagvizsgálati kérdései." (Előadás a Magyar Anyagvzsgálók Egyesületének 37. közgyűlésén.) „Körívek kiképzése nagyvasutaknál." (A mérnök továbbképző intézet 1942. évi tanfolyamán tartott előadás.)

Dr. Szily József ny. rk. tanár: 1. *Irodalmi működése:* Vízépítési modellkísérletezés. (A Mérnöki Továbbképző Intézet kiadványa, 1942. 3 ív.) 2. *Előadások:* A Természettudományi Társulatban: „Magyarország vízienergiáiról"; a Magyar Mérnök- és Építészegylet Közgazdasági Szakosztályában: „A korszerű magyar vízgazdálkodás"; a Mérnöki Továbbképző Intézet előadássorozatának keretében 6 óra: „Fejezetek a hidrodinamikából".

B) Építészmérnöki Osztály.

Csányi Károly ny. r. tanár: Előadásokat tartott a Kis-Akadémián és a Mérnöki továbbképző tanfolyamon.

Dr. Csonka Pál ny. r. tanár: 1. *Keretszerkezetek méretszámítása a Cross-féle eljárás segítségével.* (Előadás az 1942. évi Mérnöki Továbbképző Tanfolyamon.) 2. *Gyászbeszéd dr. h. c. Czakó Adolf ravatalánál.* (Technika, 1942.) 3. *Dr. h. c. Czakó Adolf élete és munkássága.* (Magyar Mérnök- és Építész-Egylet Közlönye. 1942.)

Dr. Friedrich Loránd ny. r. tanár: magántanári próbaelőadása: „Az olasz renaissance téralakítás eredményei" címen.

Dr. Korompay György ny. rk. tanár: Újvidék általános városrendezési kérdései (Építészet, 1941. 2. szám), *könyvismertetés,* Rihmer Pál: Városok a multban és jövőben (Magyar Mérnök- és Építész-Egylet Közlönye, 1942. 23., 24. sz.).

Dr. Warga László egyetemi ny. r. tanári címmel felruházott nyug. műegyetemi ny. r. tanár befejezte az 1917. évi tűzvésszel sujtott, majd tervei alapján újjáépült Gyöngyös városának egész területére készített és a város képviselőtestülete által elfogadott általános és részletes városrendezési terveit.

© OEE Wagner Károly Erdészeti Digitális Szakkönyvtár 2019. Támogató: Agrárminisztérium szerz.sz.: EGF/245-1/2019.

Medgyaszay István c. rk. tanár: A „Magyar Református Templomok" kétkötetes műnek részben szerkesztését, részben megírását befejezte. Tervezés: Budapest székesfőváros központi tűzoltóságának épülete.

II. Gépész- és Vegyészmérnöki Kar.

A) Gépészmérnöki Osztály.

Dr. Schimanek Emil ny. r. tanár tollából megjelent közlemény, amelynek tárgya: egy gázgyár és villamosmű együttműködését célzó tervezet leírása, továbbá erre vonatkozólag a budapesti szfőv. gázgyár által a polgármesterhez intézett jelentése és a jelentésre adott válasza. A könyv a Franklin kiadásában jelent meg „Egy erőmű-tervezet története az elgondolástól a papírkosárig".

Dr. Pogány Béla ny. r. tanár: Szakszerű és tudományos működés az Országos Világítástechnikai Bizottságban és az Eötvös Loránd Matematikai Társulatban (mint elnök), az Országos Természettudományi Tanácsban, az Országos Ösztöndíjtanácsban, a Felsőoktatásügyi Egyesületben, a Magyar Szabványügyi Intézetben, a Hadiműszaki Tanácsban (mint tag), az Országos Gazdasági Szaktanárvizsgáló Bizottságban (mint az Igazgató Tanács tagja és a Bizottság cenzora). A Magyar Királyi Kúria Szabadalmi Tanácsának elnöke. Szakvéleményeket adott hatóságok és magánosok részére. A M. Kir. Iparügyi Miniszter megbízásából a hazai bányakincsek fokozottabb feltárását célzó geofizikai kutató eszközöket tervez. A Salgótarjáni Kőszénbánya R.-T. megbízásából annak dorogi telepén hidrológiai vizsgálatokat végez. A Magyar Tudományos Akadémia elektroakusztikai vizsgálataiért a Berzeviczy-jutalommal tüntette ki. — Irodalmi működés: A fizika egyes fontosabb problémái. (Mai Világ Képe, IV. kötet, 367. l.) — Vízkutatásra felhasználható geofizikai módszerekről. (Magyar Hydrologiai Közlöny, *21*, 45. 1942. — Leitfähigkeitsmessungen im Dorog-er Kohlenrevier. (Mitt. d. Berg- u. Hütt. M. Fakultät, Sopron, 1941.)

Dr. Misángyi Vilmos ny. r. tanár: *a)* A „Magyar Szabványügyi Intézet" kebelében alakult több szakbizottság elnökségével járó szakszerű működés. *b)* A „Felső Oktatásügyi Egyesület" főtitkári minőségében kifejtett működés. *c)* Cenzori működés a gazdasági szaktanárképző intézetben. *d)* Az Országos Közoktatási Tanács ipari szakosztályának elnöki minőségében az ipari középiskolák tantervének tárgyalásai szakosztályi üléseken. *e)* A m. kir. Kúriánál kifejtett szabadalmi ülnöki működés. *f)* Szakvélemények adása hatóságok és magánosok részére. *g)* A Hadi Műszaki Tanácsban több szakbizottság elnöke, illetőleg tagja gyanánt kifejtett működés. *h)* „Tömeggyártás az öntődékben." Előadás a Magyar Öntődei Szakemberek Egyesületének közgyűlésén. 1942. III. 26. Nyomtatásban megjelent a Technika 1942. májusi számában. „Az ipar fejlődése." A „Mai világ képe" című négykötetes mű IV. kötetében.

Pöschl Imre (selmeczi) ny. r. tanár: Működött mint a magyar Elektrotechnikai Egyesület társelnöke és több szabványbizottságának elnöke, ill. tagja, az Országos Világítástechnikai Bizottság alelnöke, a Széchenyi

© OEE Wagner Károly Erdészeti Digitális Szakkönyvtár 2019. Támogató: Agrárminisztérium szerz.sz.: EGF/245-1/2019.

Tudományos Társaság szenátusának tagja, a m. kir. Kúria szabadalmi ülnöke, a Hadi Műszaki Tanács több albizottságának tagja, az Igazságügyi Műszaki Tanács Tagja, a „Palatinus" Magyar Tudományos Kutató Társaság főtitkára, a Magyar Racionalizálási Bizottság 58. sz. albizottságának tagja, az Országos Természettudományi Tanács tagja, a Szerzői Jogi Szakértő Bizottság tagja, a Felső Oktatásügyi Egyesület tagja. A m. kir. Törvényszék részére szakvéleményeket adott.

vitéz Verebélyi László ny. r. tanár: Szakszerű működés: Az Energia Világkonferencia Magyar Nemzeti Bizottságának irányítása, mint annak elnöke. A Magyar Elektrotechnikai Egyesületben szabványok és szabályzatok előkészítése, mint az illetékes bizottság elnöke. Szakértői működés a Fővárosi Elektromos Művek mátravidéki erőművének építkezésével kapcsolatban.

Dr. Pattantyus Á. Géza ny. r. tanár: 1. *Korszerű vízerőgépek.* — 2. *Fejezetek a korszerű áramlástanból.* (A Mérnöki Továbbképző Intézet 1942. évi mérnöki és gépészmérnöki tanfolyamán tartott 3 órás és 8 órás előadás-sorozat.) — 3. *Vízszolgáltatás mélykutakból. A légnyomásos vízemelő üzemtana.* (Matematikai és Természettudományi Közlemények, a Magyar Tudományos Akadémia kiadásában. 1942.) — 4. *Korszerű belvíz-átemelőművek.* (Öntözésügyi Közlemények. 1942.) — 5. *A vízerőgép lapátterhelése.* (Technika. 1942.) — 6. Főszerkesztője a: *Technika, a Magyar Mérnök Lapja* című szakfolyóiratnak. — 7. Mint főszerkesztő, sajtó alá rendezi a *Gépészeti Zsebkönyv* háromkötetes új kiadását. — 8. Csoportszerkesztője a Mérnöki Továbbképző Intézet gépészeti kiadványainak. — 9. Szakértői véleményeket dolgozott ki közintézmények részére.

Dr. Abody (Anderlik) Előd ny. r. tanár: a Mérnöki Továbbképző Intézetben előadást tartott „A nagysebességű repülés légerőtani problémái" címmel, amely bővített formában írásban is meg fog jelenni. A Természettudományi Társulatban „A nagysebességű repülés időszerű kérdései"-ről tartott előadást.

Dr. Bay Zoltán ny. r. tanár: *Irodalmi működés:* Az atomátalakítás elvei és eszközei. (Term.-tud. Közlöny, 1941. okt. 10.) Az atom, a jövő energiaforrása. (Term.-tud. Közlöny, 1941. nov. 11.) Az atommag erői. (Magyar Szemle, XLII. 4.) — *Előadások:* A rádióhullámoktól a világürsugarakig. (Mérnöki Továbbképző Intézet.) Magfelépítés és mesterséges rádióaktivitás. (Magyar Orvosok Röntgenegyesülete.) Az atomfizika alapvető elve és kísérletei. (Tanártovábbképző Inntézet.)

Dr. Liska József ny. r. tanár: „Transzformátorüzemek sajátságai". (A Mérnöki Továbbképző Intézet 1942. évi tanfolyamán tartott 6 órás előadás.)

Dr. Egerváry Jenő ny. r. tanár: Előadássorozatot tartott a mérnöki továbbképző intézetben „Differenciál-egyenletek" címen, a középiskolai tanárképző intézet mennyiségtani továbbképző tanfolyamán „Stereometria" címen.

© OEE Wagner Károly Erdészeti Digitális Szakkönyvtár 2019. Támogató: Agrárminisztérium szerz.sz.: EGF/245-1/2019.

Dr. Vörös Imre ny. rk. tanár: A Mérnöki Továbbképző Intézet 1942. évi tanfolyamán 8 órás előadást tartott.

Dr. nemes Hoor-Tempis Móric c. rk. tanár: *A) Irodalmi működés:* „Hazai vízierőink és az energiagazdálkodás javítására szükséges sürgős teendők." M. Tud. Akad. III. oszt. 1941. okt. 27-én előterjesztett értekezés. Mat. és Term.-tud. Ért., LXI. köt. — „L'impianto idroelettrico Tivoli—Roma." — Corvina Rassegna Italo-Ungherese. 1942. évf. — *B) Szakszerű működés:* Az Energia Világkonferencia Magyar Nemzeti Bizottságának tagja. — vitéz Horthy István kormányzóhelyettes úr számára készített tanulmány. „A magyar energiagazdálkodás javítására, a belterjes őstermelés, a mező- és kertgazdasági ipar, a gyáripar, kis- és középipar gépi munkaszükségletének gazdaságos ellátására szükséges sürgős, egységes teendők." — Dr. Reményi-Schneller Lajos m. kir. pénzügyminiszter ur számára készített tanulmány: „A magyar energiagazdálkodás javítására szükséges sürgős szervezési feladatok és törvényhozói intézkedések". — Szakértői működés Budapest szfv. mátravidéki villamos erőművének Építési Bizottságában. Közérdekeltségek és magánvállalatok számára készített szakvélemények.

Dr. Schleicher Aladár c. rk. tanár: *A)* A Magyar Szabványügyi Intézetben mint a fémeket, fémötvözeteket és fémfélgyártmányokat szabványosító szakbizottság elnöke a szakbizottság tárgykörébe eső szabványtervezetek előkészítését és tárgyalását irányította; *B)* szakvéleményeket adott hatóságok és gyáripari vállalatok részére.

Dr. Vér Tibor c. rk. tanár: *a) Irodalmi munkásság:* Válogatott fejezetek az anyagvizsgálat köréből, kifáradási és tartós folyás jelenségek. Mérnöki Továbbképző Intézet kiadása, X. kötet. 207. o. 164. ábra, 21 táblázat. A Magyar Anyagvizsgálat és ipari kutatás. A Magyar Ipar című munkából, 47—58. oldal. Az Országos Automobilkísérleti Állomás és feladatköre. Közlekedési Szemle. *b) Ipari Anyaggazdálkodással kapcsolatos működés:* Mint az Ipari Anyaggazdálkodás fémipari osztályának elnöke, számos szakvéleményadás, a vas-, acél- és más fémek, nemkülönben a pótanyagok területén. A Magyar Vasművek és Gépgyárak Országos Egyesületében alakult szakbizottságban a megmunkáló acélok és a szerkezeti acélok pótmárkáinak bevezetésével kapcsolatos szakmunka. *c) A M. Kir. Technológiai és Anyagvizsgáló Intézet* keretén belül intézeti működésből kifolyólag számos szakrendeletkészítés és szakvéleményadás. *d) Gazdasági szaklapokban* több gazdaság- és mérnökpolitikai szakcikk (Műszaki Világ, Új világ, az Ellenőr, Magyar Közgazdaság, stb.).

Muttnyánszky Ádám helyettes tanár, adjunktus: 1. *Síkban görbe rudakról.* (A Mérnöki Továbbképző Intézet Kiadványai, 1942.) — 2. *Siklófék laza féktuskóval.* (Technika, 1941.) — 3. *Az aknaszállítás néhány kötélproblémája.* (Bányászati és Kohászati Lapok, 1942.) — 4. *Fejezetek a lengéstanból.* (A Mérnöki Továbbképző Intézet 1942. évi tanfolyamán tartott 6 órás előadássorozat.)

© OEE Wagner Károly Erdészeti Digitális Szakkönyvtár 2019. Támogató: Agrárminisztérium szerz.sz.: EGF/245-1/2019.

B) Vegyészmérnöki Osztály.

Zemplén Géza ny. r. tanár: A szénhidrátkutatás újabb eredményei. (Saját kutatásainak összefoglalása. Mat. és Term. Ért. 60. k. 413—441. o., 1941.) *Zemplén Géza* és *Bognár Rezső:* A linarin és pektolinarinnak szerkezete és szintézise. (Mat. és Term. Ért. 60. k. 780—801. o., 1941.) *Zemplén Géza:* A robinin-glükozidnak végérvényes szerkezete. (Mat. és Term. Ért. 60. k. 803—813. o., 1941.) A sophorabiozidról, a Sophora japonica L. új glükozidjáról. (Sajtó alatt.) A neolinarinnak végérvényes szerkezete. (Sajtó alatt.) A para-phlorrhyzin szintézise. A természetben előforduló phlorrhyzin szintézise. (Sajtó alatt.) A Kir. József Műegyetem szerves kémiai intézetének működése 1913-tól 1914-ig. (Magyar chemiai folyóirat 48. k. 6—19. o., 1942.) *Géza Zemplén* und *Rezső Bognár:* Endgültige Konstitutionsaufklärung des Robinins. (Bez. d. Deutsche chem. Ges. 74. k. 1783., 1941.) *Géza Zemplén* und *Rezső Bognár:* Konstitution und Synthese des Linarins und Pektolinarins, aus ihren Aglykonen und aus Rutinose. (Bez. d. Deutsch. Pektolinarins, aus ihren Aglykonen und aus Rutniose. (Bez. d. Deutsch. chem. Ges. 74. k. 1818. o., 1941.) *Géza Zemplén* und *Rezső Bognár:* Über Sophorabiosid, ein neues Glykosid der Sophora japonica L. (Bez. d. Deutsch. chem. Ges. 75. k. 482. o., 1942.) *Géza Zemplén, Rezső Bognár* und *László Mester:* Über Neolinarin, ein neues Glykosid der Linaria vulgaris L. (Bez. d. Deutsch. chem. Ges. 75. k. 489. o., 1942.) *Géza Zemplén* und *Rezső Bognár:* Synthese eines Phloracetophenon-glucosids, eines Narnigenin-glucosids und des p-Phlorrhizins.

Dr. Vuk Mihály ny. r. tanár: „Az élelmezés problémái". (A Mai Világ Képe, IV. kötet.)

Dr. Varga József ny. r. tanár: „A kémia és a nyersanyaggazdálkodás". (A Kir. Magyar Egyetemi Nyomda kiadásában megjelent „A Mai Világ Képe" című műben.)

Dr. Vendl Aladár ny. r. tanár: Az „Ásványtan" tankönyv írása. Mint a József Műegyetem 1941—42. évi prorektora a gazdasági és fegyelmi ügyeket intézte. A Magyarhoni Földtani Társulat Hidrológiai Szakosztálya ügyeit, mint elnök irányította. A Hidrológiai Szakosztály jubiláris ülésén tartott elnöki megnyitójában visszapillantott az elmult 25 év hidrológiai vonatkozású eseményei felett. Adatok néhány budai melegforrás ismeretéhez címen ismertette azok hozamváltozásaira vonatkozó megfigyelések eredményeit. A Mérnöki Továbbképző Intézet kiadványai között megjelent: Válogatott fejezetek a geológiából c. összefoglaló értekezés.

Dr. Náray-Szabó István ny. r. tanár: a) *Önállóan megjelent munkák:* 1. Atomok, molekulák, kristályok (76 lap). Mérnöki Továbbképző Intézet kiadása, Budapest, 1942. 2. Reichenbach: Atom és világegyetem. 2. kiadás. Fordította és a IV. fejezetet írta Náray-Szabó István. Franklin Társulat kiadása, Budapest, 1942. 3. Kísérleti fizika vegyészmérnökhallgatók számára (182 lap). Németh József kiadása, Budapest, 1942 (kőnyomat). b) *Dolgozatok:* 1. Vegyi iparunk fejlődésének lehetőségei a megnagyobbodott Magyar-

© OEE Wagner Károly Erdészeti Digitális Szakkönyvtár 2019. Támogató: Agrárminisztérium szerz.sz.: EGF/245-1/2019.

országon. Technika, *23.* (1942) 6. sz. **2.** Die Struktur des Silberchlorats $AgClO_3$ (mit J. Pócza). Zeitschr. f. Kristallogr. *A 104.* (1942) 28. sz. **3.** Die Struktur des Leucits $KAlSi_2O_6$. Zeitschr. f. Kristallogr. *A 104.* (1942) 39. sz. c) *Előadások:* **1** Vegyipari nyersanyagellátás. (Magyar Mérnök- és Építész-Egylet jubileumi előadássorozatában, 1941. december.) **2.** Szerves anyagok röntgenvizsgálata. (Mérnöki Továbbképző Intézet, 1942. március.) d) *Egyéb:* Szakvéleményeket adott bíróság és iparvállalat számára.

Dr. Csűrös Zoltán ny. r. tanár: 1. *Műanyagok.* A Mérnöki Továbbképző Intézet Kiadványa, XII. kötet, 22. füzet, 1942. 2. *Textil-kémia.* A Mérnöki Továbbképző Intézet Kiadványa, XII. kötet, 20. füzet, 1942. 3. *Lakkok.* A Mérnöki Továbbképző Intézet Kiadványa, XII. kötet, 23. füzet, 1942. 4. *Nitrogén meghatározás azo-vegyületekben.* (Kenczlerné Fodor Erzsébet és Gresits Iván társszerzőkkel.) Magyar Chemiai Folyóirat, 47. évf. 195. o., 1941. 5. *Természettudomány és technika.* A Mai Világ Képe sorozat IV. kötetének szerkesztése. Kir. Magyar Egyetemi Nyomda kiadása, 1942. 6. *Bevezetés.* A Mai Világ Képe sorozat IV. kötetében, 1942. 7. *W. Steinkopf:* Die Chemie des Thiophens. Könyvismertetés. Magyar Chemiai Folyóirat, 48. évf., 1942. 8. *A textil-kémia újabb irányai.* Magyar textiltechnológusok lapja, I. évf. 1942. 9. *Kémia az iparban és a mindennapi életben.* 10 előadás a Szabad Egyetemen, 1941. 10. *A cellulóz-iparról.* Előadás a Természettudományi Társulat Népszerű Természettudományi Estélyein, 1942. február 20. 11. *Újabb kikészítési módok a textiliparban.* Előadás a Magyar Kémikusok Egyesületében, 1942. április 16. 12. *A makro-molekulák kémiája.* Előadás Fűzfőgyártelepen. 13. *A textil mű- és pótanyagok.* 10 előadás, egyenkint 2—2 óra az iparostanonc iskolai tanerők részére rendezett továbbképző tanfolyamon. 14. A Mérnöki Továbbképző Intézet kémiai előadásainak és kiadványainak szerkesztése.

Dr. Liffa Aurél c. rk. tanár: *Irodalmi működése:* Az 1936. év folyamán geológiailag megvizsgált néhány hazai kaolin- és tűzálló agyag-előfordulás. (A M. Kir. Földtani Intézet évi jelentései 1936—38-ról.) Geologische Untersuchungen einiger heimischer Kaolin- und feuerfester Tonvorkommen. (Jahresberichte der kngl. ung. Geologischen Anstalt über die Jahre 1936—38.) A hazai tűzálló agyag- és kaolin-előfordulások 1937. évben végzett geológiai megvizsgálása. (U.-ott.) Über die im Jahre 1937. geologisch untersuchten heimischen feuerfesten Ton- und Kaolinvorkommen. (U.-ott.) *Szakszerű működése:* résztvett a M. Kir. Földtani Intézet geológiai felvételeiben, az Eperjes-tokaji hegységben.

III. Bánya-, Kohó- és Erdőmérnöki Kar.

A) Bánya- és Kohómérnöki Osztály.

Boleman Géza, ny. r. tanár: az „Elektrotechnika" című tankönyve III. kiadásárak előkészítésén dolgozott.

Cotel Ernő ny. r. tanár: *Über die Entwicklung des Hochofenprofils,* a kar *Mitteilungen* stb. című tudományos évkönyvében (1941. évi 14. kötet). Szakértői munka *acélanyagok minőségének és hengerlésének* kérdéseiben.

© OEE Wagner Károly Erdészeti Digitális Szakkönyvtár 2019. Támogató: Agrárminisztérium szerz.sz.: EGF/245-1/2019.

Kövesi Antal ny. r. tanár: „Rácsos öntöde- és futódaru-szerkezetek erőterve és számítása" című közleménye megjelent a Mérnöki Továbbképző Intézet kiadványaiban, XIV. kötet 10. füzet. „Die Spannungsverteilung in dickwandigen und in zusammengesetzten Rohren" című tanulmánya kiadás alatt van a „Mitteilungen der berg- und hüttenmännische Abteilung" 1941-i évfolyamában. A Mérnökegyletben a magyar mérnökképzés új irányairól folytatott előadásokhoz írásban nyujtotta be véleményes javaslatát. Részt vett az Acélszerkezeti Bizottság munkáiban. Mint Sopron szab. kir. város törvényhatósági bizottságának és szakbizottságainak tagja véleményes jelentéseket készített. Külön heti kétórás kollégiumot tartott a kohómérnökhallgatók számára a „Vasszerkezetek" tárgyköréből.

Tettamanti Jenő ny. r. tanár: „Seilrutschverhältnisse der Treibscheibenförderungen bei freiem Auslauf und freier Anfahrt" Bányászati-Kohászati-Közlemények XIII. k. 1941.; nagyobb bányavállalatoknál és bányakapitányságoknál mint meghívott szakértő működött.

Dr. Vendl Miklós ny. r. tanár: *Zur Frage der Projektion von Korngrössenanalysen.* Mineralogische und Petrograpische Mitteilungen. Leipzig. pp. 253—263. *A nagybányavidéki ércbányászati teleptan.* A mérnöki továbbképző intézet kiadványai. Budapest. pp. 1—12. *Elektrische Triaswasserschürfung in Dorog.* Bány. Koh. Közlemények XIII. Sopron. pp. 38—45. *Elektromos triászvíz-kutatás Dorogon.* Hidrológiai Közlöny XXII. 1941. pp. 59—66.

Dr. Tárczy Hornoch Antal ny. r. tanár: „Egy elfelejtett magyar úttörő." (Térképészeti Közlöny VI. kötet 109—112. old. és Erdészeti Lapok 1941. év 681—685. old.) Zur numerischen Festpunktbestimmung aus Luftbildaufnahmen. (A Bánya- és Kohómérnöki Osztály Közleményei 1942. év 59—82. old.) „A robbantásról felvett 1627. évi selmeci bányabírósági jegyzőkönyv történetéhez." (Bányászati és Kohászati Lapok 1941. év 438—439. old.) „Zur Geschichte des Grubenrisswesens". Zeitschrift für das Berg- Hütten u. Salinenwesen in Deutschen Reich 1941. év 89. köt. 188—189. old.

A jenai Zeiss cégnek szabadalmaztatásra és gyártásra átengedett rudteodolit magyar szabadalmat nyert.

Dr. Romwalter Alfréd ny. r. tanár: „A kén szerepe szerves anyagok hőokozta bomlásánál", akadémiai székfoglaló értekezés, előadta a Magyar Tudományos Akadémia III. osztályának f. é. május hó 11-i ülésén, megjelenik a M. T. A. Matematika és Természettudományi Értesítőjé-ben; „Erfahrungen einer ungarländischen Schwelerei", a József Nádor Műegyetem Bánya- és Kohómérnöki Osztályának Közleményei, XIII. 1941; „Tapasztalatok a hazai szénlepárlás terén", a Mérnöki Továbbképző Intézet 1941. évi tanfolyamán tartott előadásai, XIII. kötet, 12. füzet; „Az áruhelyettesítés alaptörvénye", Kereskedelmi Szakoktatás, XLIX, 1941/42, 134—139; a József Nádor Műegyetem Bánya- és Kohómérnöki Osztálya Közleményei-nek szerkesztésében közreműködött; hatóságok, vállalatok és magánosok részére szakvéleményeket adott és elemzéseket végzett.

Esztó Péter ny. r. tanár: A bányabecslés. A fejtésmódok kialakulásának újabb irányzata. Megjelent a Mérnöki Továbbképző Intézet kiadásában.

© OEE Wagner Károly Erdészeti Digitális Szakkönyvtár 2019. Támogató: Agrárminisztérium szerz.sz.: EGF/245-1/2019.

Dr. Szádeczky-Kardoss Elemér ny. rk. tanár: Mineralgenetische Studien an Máramaroser Erzlagerstätten. Mitt. d. berg- und hüttenm. Abt. Sopron, Bd. XII. 1940. (1941), pp. 107—140. — Antimon- és arzénásványok az ökörmezővidéki flisből. Mat. és Term.-tud. Ért., LX. 1941. pp. 488—493. — Ein Vorkommen von Antimon- und Arsenmineralien in der Flyschzone der Mármaroser Karpathen. Zentralblatt f. Mineralogie usw. 1941. Abt. A. pp. 225—228. — A nagyalföldi ártézi vizek főtípusai és azok szint jelző értéke. Bányászati és Kohászati Lapok. LXXIV. 1941. pp. 305—308. — Die Haupttypen des artesischen Wassers der Ungarischen Grossen Tiefebene. Hidrológiai Közlöny, XXI. 1941. (1942), pp. 237—241. — A Keszthelyi-hegység és a Hévíz hidrológiájáról. Hidrológiai Közlöny, XXI. 1941. pp. 18—28. — Über die Hydrologie des Keszthelyer Gebirges und seiner Umgebung. U.-ott. pp. 231—236. — A Dunántúli Középhegység karsztvizének néhány problémájáról. Hidrológiai Közlöny, XXI. 1941 (1942). pp. 67—92. — Ősi folyók a Dunántúlon. Földtani Értesítő, 1941. — Ércmikroszkópia. A Mérnöki Továbbképző Intézet Kiadványa, XIV. kötet, 1942. — *Előadás:* Érceloszlás a Kárpátok vulkánkoszorújában. Országos Bányászati és Kohászati Egyesület, 1942. május 9.

Dr. Diószeghy Dániel helyettes és magántanár: Beiträge zur Planung der Zentralheizungen. Mitteilungen der berg- und hüttenmännischen Abteilung, Bd. XIII. Több ízben adott fűtésekkel és kemencék hőgazdálkodásával kapcsolatban szakvéleményt.

B) Erdőmérnöki Osztály.

Fekete Zoltán ny. r. tanár: Sajtó alá rendezte az Erdészeti Zsebnaptárnak az erdőbecslésre és erdőértékszámításra vonatkozó részét. A földmívelésügyi miniszter megbízásából folytatta az akác fatermési próbaterületek újrafelvételét.

Roth Gyula ny. r. tanár: „A tölgymakk használati értéke". E. L. „Az erdőművelés, vad- és halgazdaság az új magyar erdészeti zsebnaptárban". „Vadtakarmányozásra alkalmas növények". Előadás a „Hubertus" vadvédő egyletben.

Dr. Fehér Dániel ny. r. tanár: 1. Quelques remarques concernant le probléme de la biologie des sols désertiques. (Anhang z. H. 7. der Mitteilungen des bot. Institutes der kön. ung. Universität für technische und wirtschaftliche Wissenschaften. Sopron, 1942.) 2. Untersuchungen über die ernährungsphysiologische Wirkung der kurzwelligen, durchdringenden Strahlung der Elemente. (Mitteil. aus dem bot. Inst. der. Univ. Sopron, 1942. Heft 6.) 3. Vizsgálatok az elemek sugárzásának biológiai hatásáról. (Tiszántúli Öntözésügyi Közlemények, XI—XII. 1942.) 4. Untersuchungen über die ernährungsphysiologische Wirkung der kurzwelligen, durchdringenden Strahlung der Elemente. (Tiszántúli Öntözésügyi Közl. Mitteil. über Bewässerungswesen, 1942. XI—XII.) 5. Vizsgálatok az elemek által kibocsátott rövidhullámú sugarak biológiai hatásáról. (Földtani Intézet kiadásában, 1942.) 6. Der biologische Nachweis der kurzwelligen, durchdringen-

© OEE Wagner Károly Erdészeti Digitális Szakkönyvtár 2019. Támogató: Agrárminisztérium szerz.sz.: EGF/245-1/2019.

den Strahlung der Elemente. (Mitteil. a. d. bot. Inst. der Univ. Sopron, 1942. Heft 8.) 7. A talaj vízgazdálkodásának a befolyása a műtrágyák fiziológiai hatásfokára. (Öntözésügyi Közlemények, 1941. 2. sz.) 8. Untersuchungen über den Einfluss des Wassergehaltes des Bodens auf den Wirkungsmechanismus der Düngersalze. (Öntözésügyi Közlemények, 1941. 2. sz.) 9. Az erdő szénsavtáplálkozásáról. (Erdészeti Kisérletek. Nyomás alatt.) 10. Untersuchungen über die Kohlensäureernährung des Waldes. (Erdészeti Kisérletek. Nyomás alatt.) 11. Vizsgálatok az elemek által kibocsátott rövidhullámú sugarak biológiai hatásáról. (Előadás a Földtani Intézetben, 1942. március 23-án.)

Modrovich Ferenc ny. r. tanár: *A mérnöki gondolkodásról.* (Dékáni székfoglaló beszéd: A József Nádor Műszaki és Gazdaságtudományi Egyetem 1940/41. tanévi évkönyve, 306—318. old.) *Karunk térbeli fejlesztése.* (Erdészeti Lapok, 1942. évf. VI. sz.) Folytatta a kiadás előtt álló Erdészeti Zsebnaptár részére az erdészeti szállító berendezésekre vonatkozó anyag összeállítását, valamint az Uj Idők Lekszikona részére az út- és vasútépítés körébe tartozó címszavak feldolgozását. *Emlékbeszédet* mondott *Széchenyi István grófról* a M. M. és É. E. soproni osztályában.

Krippel Móric c. ny. r. tanár: megírta a kiadásban lévő Erdészeti Zsebnaptár számára a fa kitermeléséről szóló részt.

Dr. vitéz Bokor Rezső c. rk. és h. tanár: „A fa víztartalmának gyakorlati gyors meghatározása". Erdészeti Lapok (nyomás alatt). Közreműködött a Magyar Szabványügyi Intézet XXXII. osztályának (az erdei termékek és faipari készítmények) munkájában. A tanszékhez érkezett és felkérésre a következő szakvéleményeket dolgozta ki: M. Kir. Dohánytermelési Kísérleti Állomás: Az ürmértékes tűzifa súlyának változásai az év folyamán és a különböző fafajok átszámító adatai tüzelés szempontjából. M. kir. földmívelésügyi minisztérium: Gyantászati kérdésekben több szaktanács. Szentgotthárdi Apátság Erdőhivatala: Gyantacsapolás ügyében szaktanács. Országos Erdészeti Egyesület: A Rhus cotinus használhatósága. Tolnay László nagykereskedő, Győr: Fenyőmagpergető-gyár létesítéséhez szükséges feltételek és lehetőségek hazánkban. M. kir. állami ménesbirtok, Kisbér: Tuskórobbantás lehetősége és kivitele. Lády Géza erdőtanácsos, Bükkzsérc: Húzólag működő irtógépek használhatósága tuskóirtásnál. Salgótarjáni Bányaigazgatóság: A rezgőnyár bányászati célokra való használhatósága. Kir. Ítélőtábla, Debrecen: Szakvélemény felülvizsgálata épületfagombásodási ügyben. Kir. Járásbíróság, Hatvan: Épületgombásodás okainak meghatározása és a helyreállítás munkálatai adott esetben. Kir. Jrásbíróság, Újpest: Szakvélemények felülvizsgálata épületgombásodás ügyében.

IV. Mezőgazdasági és Állatorvosi Kar.

A) Mezőgazdasági Osztály.

Dr. Czettler Jenő ny. r. tanár: Agrárpolitikai kézikönyvének, valamint szociális agrárpolitikai, illetve falupolitikai előadásainak sajtó alá való rendezésén dolgozott. Előadásokat tartott: a mult évi Soproni Nyári Egye-

© OEE Wagner Károly Erdészeti Digitális Szakkönyvtár 2019. Támogató: Agrárminisztérium szerz.sz.: EGF/245-1/2019.

tem tanfolyamán két ízben „Földbirtokpolitika különös tekintettel az olasz bonifikációkra" címen. (Megjelent a Magyar Gazdák Szemléje, 1941. februári számában.) A Szarvasi Öregdiákok Társaságának emlékülésén Tessedik Sámuelről a pedagógusról, az OMGE Tessedik-emlékülésén „Tessedik Sámuel munkássága" címen. (Megjelent a Köztelek, 1942., 18. számában.) „Széchenyi, az agrárpolitikus" című cikke a Pester Lloyd, 1941. szeptember 28. számában. „Mezőgazdaságunk fejlesztése" című értekezése a Kárpátmedence 1941., 6. számában jelent meg. A felsőház 1941. december 20-án, az 1942. évi állami költségvetésről szóló törvényjavaslat részletes tárgyalása alkalmából beszédet mondott a felsőfokú mezőgazdasági szakoktatás továbbépítéséről és erről a kérdésről „a József Nádor Műegyetem Mezőgazdasági Osztálya és a mezőgazdasági szakoktatás a mezőgazdaságfejlesztő törvényben" címen emlékiratot dolgozott ki. A „Darányi Ignác" Agrártudományos Társaság és az OMGE közgazdasági szakosztálya több ülésén elnökölt és megnyitó beszédet mondott. A Felsőház pénzügyi bizottságában a költségvetést és a zárszámadás előadói jelentését készítette és több pénzügyi javaslatot referált.

Dr. Doby Géza ny. r. tanár: A saját tanszéke teendőin kívül, mint helyettes tanár, ellátja az Állatorvosi Osztály szünetelő kémiai tanszékének összes teendőit. Irodalmi munkája: *Dr. Doby Géza* és *dr. Füleky György:* Növények nitrogénanyagcseréjéről. II. Szabadföldi szója tápanyagfelvétele. (Bemutatta a Tud. Akadémia III. osztályának, 1942. április 20-i ülésén.)

Dr. Schandl József ny. r. tanár: *1. A juhot nem tűri a mezőgazdasági kultúra?* Magyar Állattenyésztés, 1941. 298. *2. A tenyészkiválasztás elvei a cigája- és a racka-juhászatokban.* Magyar Állattenyésztés, 1942. 8. *3. A takarmánytöbbtermelés problémájához.* Magyar Állattenyésztés, 1942. 63. *4. Kosbehozatalunk Németországból.* Magyar Állattenyésztés, 1942. 90. *5. Az 1941. évi tejtermelési adatok a magyar törzsjuhászatokban.* Magyar Állattenyésztés, 1942. 143. *6. Sok juhra van szüksége hazánknak és Európának.* Mezőgazdasági Közlöny, 1942. 3. sz. *7. A gyapjú szálfínomságának és rendementjének változása ugyanazon juhászatban.* Köztelek, 1941. 852. *8. A cigája gazdasági értéke.* Köztelek, 1942. 11. *9. A juhok a mezőgazdasági kiállításon.* Köztelek, 1942. 333. *10. A fejési idény meghosszabbítása a juhászatban.* Köztelek, 1942. 481. *11. Wann sollen die zum Schlachten bestimmten Lämmer in den Melkschäfereien verwertet werden? 12. Juhtenyésztés.* Köztelek Zsebnaptár. *Előadásokat tartott* az állattenyésztő egyesületek igazgatóinak tanfolyamán (Budapest, január) és a pókvári gazdahéten *a hormonokról, vitaminokról és az ásványi tápanyagokról.* A földmívelésügyi miniszter megbízásából vezette az Országos M. Kir. Gyapjú- és Selyemminősítő Intézetet. Résztvett az Állatorvosi Tisztivizsga Bizottságnak és a Mezőgazdasági Kísérletügyi Tanácsnak munkájában. Mint a Juhtenyésztők Országos Egyesületének elnöke, vezette ennek adminisztrációját és irányította a juhok országos törzskönyvezését. Elnöke a kormány által életrehívott Gyapjúbecslő Bizottságnak. A Köztelek c. szaklap rovatvezetője.

Dr. Reichenbach Béla ny. r. tanár: Mezőgazdasági üzemi tanácsadás. (Mezőgazdasági Közlöny, 1941. októberi szám.) A korszerű trágyázás alap-

© OEE Wagner Károly Erdészeti Digitális Szakkönyvtár 2019. Támogató: Agrárminisztérium szerz.sz.: EGF/245-1/2019.

szabályai. (Köztelek Zsebnaptár, 1942.) Hogyan alkalmazkodhatunk állattartásunkkal és takarmányozásunkkal a háborús gazdasági viszonyokhoz. (Előadás az OMGE gazdahetén, december hó.) Becslések és kalkulációk a gyakorlati élet számára. (Előadás a II. Gazdatiszti továbbképző tanfolyamon.) Az Országos Mezőgazdasági Üzemi és Termelési Költségvizsgáló Intézet igazgatója. Ebben a minőségében a magyar mezőgazdaság irányításában és a háborús viszonyoknak megfelelő megszervezésében tevékenykedik. Irányítja a Pázmány Péter Tudományegyetem Közigazgatástudományi Intézetével együtt végzett mezőgazdasági üzemi tájkutató munka mezőgazdasági vonatkozású részét, s főleg ennek a mezőgazdasági üzemi tájak elhatárolását és kivizsgálását célzó kutatásait. Ennek eredményeként nyomás alatt van: „A magyar mezőgazdasági politika alapvetése I. sz. Szántóföldi termelés és állattenyésztés" című könyv. Résztvett az OMGE üzemi és számtartási szakosztályának, üzemstatisztikai bizottságának, valamint a Darányi Ignác Agrártudományos Társaság és több más szakegyesület munkájában.

Dr. Kövessi Ferenc ny. r. tanár: *„A Növényegészségügyi Intézet 1939. és 1940. évi működése"*. Előterjesztette a Növényegészségügyi Tanács 1941. évi október hó 16-án tartott ülésén. Megjelent a *Kísérletügyi Közlemények* XLIV. (1941) kötete, 1—6. füzetének „Szemle" mellékletében. *„Adatok a Kisakadémia történetéhez az 1903—1905. évekről."* A Kis Akadémia könyvtára, XLII. kötet. Budapest, 1941. A Kis Akadémia kiadása, 1—20. oldal. Az 1941—42. tanév folyamán tagja volt a m. kir. földmívelésügyi miniszter fennhatósága alatt álló *Növényegészségügyi Tanácsnak*, melynek összes ülésein rendszeresen résztvett, tanácskozásain szakvéleményeket adott a felmerült kérdésekben, különféle növényvédelmi szerek alkalmazására nézve. A Növényegészségügyi Tanács több bizottságának tagjaként vagy elnökeként működött. Több alkalommal adott szakvéleményt különféle mezőgazdasági mikrobiológiai, bakteriológiai, növényélettani, növénykórtani, növényvédelmi kérdésekben gazdáknak, növénytermelőknek, kertészeknek, stb.

Dr. Ihrig Károly ny. r. tanár: Az igazgatása alatt álló Mezőgazdaságpolitikai Intézetben a földmívelésügyi minisztérium megbízásából mezőgazdaságpolitikai kutató munkálatokat folytatott és ennek során hivatalos használatra jelentéseket készített a sertésárak és a sertésállomány alakulása, a mezőgazdasági áralakulás, a mezőgazdasági külkereskedelem, a gabonafélék közellátási egyenlege, az építendő köztárházi hálózat szervezése, a gabonafélék vasúti forgalmának alakulása, stb. kérdéséről. Ezeknek a jelentéseknek nagy része időszakos, úgyhogy a Mezőgazdaságpolitikai Intézet a földmívelésügyi minisztériumtól kapott ellátmány terhére állandó fogalmazói és segédszemélyzettel dolgozik. Szerkesztette továbbá a Magyar Gazdák Szemléje c. agrártudományos folyóiratot és abban tanulmányokat is közölt: *„Az agrárolló számításának módszere"*, valamint *„Sertésprognózis Magyarországon"* címmel. *„Agrárgazdaságtan"* c. 1941-ben megjelent munkáját a Magyar Tudományos Akadémia a *Serbán*-díjjal jutalmazta.

© OEE Wagner Károly Erdészeti Digitális Szakkönyvtár 2019. Támogató: Agrárminisztérium szerz.sz.: EGF/245-1/2019.

Dr. Surányi János ny. r. tanár: *Szemle a kukoricaüszögről.* (Köztelek, 1941. 29. sz.) *Beszéljünk még a comfrey-ről!* (Köztelek, 1941. 39. sz.) *Egy új cukornövény.* (Köztelek, 1941. 51. és 1942. 1. sz.) *Könyvismertetés:* Útmutató az istállótrágya helyes kezelésére és alkalmazására. (Köztelek, 1942. 14. sz.) *Vízjárta földek kezelése és hasznosítása.* (Köztelek, 1942. évi naptár.) *Kettős termesztés — földszaporítás.* (Kéve, 1941. 52. sz.) *Méznád vagy mézcirok?* (Magyar Föld, 1942. 18. sz.) *Újabb eszmék és törekvések a mezőgazdasági növénytermesztésben.* (Mai Világ Képe c. kiadás, IV. kötet.) Előadást tartott a Gazdatiszti Továbbképző Tanfolyamon *„Időszerű növénytermesztési kérdések“* címmel és március 23-án az Országos Magyar Gazdasági Egyesületben *„A tavaszi olajlen, a napraforgó és a ricinus sikeres termesztésének fő irányelvei“* címmel (megjelent a Köztelek, 1942. 14. és 15. számában). Működött és szakvéleményeket adott, mint az *Országos Növényegészségügyi Tanács* és az *Állandó Központi Talajjavító Bizottság* tagja. Mint a *Köztelek* folyóirat rovatvezetője kereken 50 szakcikket bírált el és részben rendezett sajtó alá.

Dr. Osztrovszky Antal ny. r. tanár: A mezőgazdasági szeszgyárvezetők és szeszgyártulajdonosok továbbképző tanfolyamán előadássorozatot tartott a szeszgyárvezetés műszaki haladásáról. Ez évben megjelenő „Mezőgazdasági szeszgyártás“ című kézikönyv sajtó alá rendezésén dolgozott. Az Orvosi Könyvkiadó Társaság lexikonába erjedési ipari címszavak kidolgozásával vett részt. Mint a m. kir. földmívelésügyi miniszter által rendezett „Mezőgazdasági ipari tanfolyamok“ igazgatója 7 tanfolyamot rendezett gyárvezetők részére különböző mezőgazdasági iparágakban és e tanfolyamokon előadásokat tartott.

Dr. Oláh László ny. rk. tanár: a Mezőgazdasági Növénytani Intézetet és tanszéket 1942. évi június 2-án vette át. Az 1941/42. akadémiai évben, mint a M. Kir. Növényörökléstani Kutató Laboratórium vezetője előkészítette a Laboratórium Növényörökléstani és Növénynemesítéstani Intézetté való átszervezését. A Laboratórium fejlesztésén kívül kísérleti kertet létesített a budakeszi m. kir. Mezőgazdasági Kísérleti Telepen, ezenkívül a kalocsai Paprikatermelő Körzetben paprikanemesítési és örökléstani megfigyelések céljából kísérleti telepet szervezett. A m. kir. földmívelésügyi miniszter jóváhagyásával a három magyar paprikatermelő körzet nemesítési munkáját irányítja. A M. Kir. Kertészeti Akadémián, mint megbízott előadó az 1941—42. tanév két félévében az örökléstan és növénynemesítéstan szaktárgyakat adta elő. Az 1941. év folyamán két hónapig a bécsi egyetem növénytani intézetében dolgozott. A legújabb sejtkutatási gyorsmódszerek elsajátításán kívül Bécsben két kromoszómakutatással kapcsolatos dolgozatot készített, 1942. év tavaszán három hétig Berlin-Dahlemben és Münchebergben dolgozott. Itt a poliploidia és a nemesítéstan újabb kérdéseivel foglalkozott. A müncheberg nemesítéstani kutató intézet a háborús nehézségek miatt a máknemesítési osztályát kénytelen volt átmenetileg feloszlatni. Az osztály teljes máktenyészanyagát, fajtagyűjteményét és keresztezéseit megkapta és azt Magyarországon dolgozza fel. Szerződést kötött a berlin-dahlemi Biologische Reichsanstalt vezetőségével, melynek

© OEE Wagner Károly Erdészeti Digitális Szakkönyvtár 2019. Támogató: Agrárminisztérium szerz.sz.: EGF/245-1/2019.

értelmében Magyarországra hozta a birodalmi intézet 20 burgonyavész és virusellenálló burgonyatörzseit azzal a céllal, hogy azok ellenállóképességét, gyakorlati értékét a magyar viszonyok között is megállapítsa. „A Datura stramonium colchicin hatására kiváltott genommutációi" c. tanulmánya a Magyar Tudományos Akadémia pályadíját nyerte el. Ezt a dolgozatot dr. Szabó Zoltán ny. r. tanár az Akadémia III. osztályának 1942. június 15-én tartott ülésén mutatta be. *Irodalmi működés:* 1. Vizsgáltassék meg valamely élőlényen a kromoszóma- vagy genommutáció fellépése kémiai hatásokra c. pályázat pályanyertes dolgozata: „A Datura stramonium genommutációi colchicin hatására". Mat. és Term.-tud. Értesítő, 1942. — 2. „Berlini számvetés a történelem legnagyobb offenzívája előtt." Egyedül Vagyunk, V. évf. 8. sz. 1942. — 3. „Kaucsuktermelés a magyar sziken." Egyedül Vagyunk, V. évf. 4. sz. 1942. — *Előadások:* 1. „Kromoszómatanulmány az Amorphophallus Rivieri fajon" és „A szövetek kromoszóma számának változása az ontogenezis folyamán." Term.-tud. Társ. Növ. Szakoszt., 1941. — 2. Az Országos M. Kir. Növénynemesítő Intézet által 1941. évben rendezett továbbképző tanfolyamon: „A burgonyanemesítés örökléstani vonatkozásai" és „A búza, burgonya és répa kromoszómakutatások gyakorlati eredményei" címmel. — Ezenkívül folytatta a M. Kir. Növényörökléstani Kutató Laboratóriumban végzett és az 1941. évkönyvben felsorolt örökléstani kérdések kísérleti úton való feldolgozását. E kérdéseken kívül a Digitalis lanata × lutea hibridek allotetraploid alakjainak előállításával foglalkozott.

Dr. Szabó Zoltán tudományegyetemei ny. r. és műegyetemi helyettes tanár: Az 1941/42. tanévben is ellátta a mezőgazdasági növénytani tanszék teendőit és mint meghívott előadó előadta az örökléstant és növénynemesítéstant. Az intézetet 1942. évi május hó 2-án adta át utódának, dr. Oláh László ny. rk. tanárnak. A) *Irodalmi működés:* 1. Szerkesztette a Kir. Magyar Természettudományi Társulat kiadásában a Természet Világa című sorozat VII. és VIII. kötetét, amely *„A növény és élete"* címmel jelent meg. — 2. Az ikrek testi és lelki tulajdonságai címmel Darányi Gyula szerkesztésében megjelent könyvhöz *„Történelmi és biológiai bevezetés"*-t írt. (1941. 16—44. old.) — 3. Ismertette Husz Béla: *„A beteg növény és gyógyítása"* c. könyvét. (Köztelek, 1942. 161. old.) — 4. *Was versteht man unter Konstitution.* (Europ. Wissenschafts-Dienst, 1942. Nr. 10.) — 5. *Az öröklődés társadalmi vonatkozásai.* (Szociális Szemle, 1942. 4. sz.) — B) *Előadások:* 1. A kertészek főiskolai képzésének jelentősége. (Kertészeti Akadémia, 1941. XI. 7.) — 2. A növényrendszertan korszerű irányai. (Természettud. Társ. Növénytani Szakosztálya, 1941. december 11.) — 3. Kitaibel-serlegbeszéd. (Növénytani Szakosztály, 1942. április 9.) — 4. Származás és öröklődés. (10 előadás a Szabad Egyetemen és 1 a csepeli szabad egyetemen.) — 5. Származás és öröklődés. (A Kir. Magyar Természettudományi Társulat Borsod-miskolci csoportjának megnyitó ülésén 1942. május 10, Miskolcon.) — 6. Az örökléstan elemei. (Három előadás az iskolaorvosi és tisztiorvosi tanfolyamon 1942. május 18—20.) — 7. Az eugenia örökléstani szempontból. (Szabad Egyetem 1942. május 19.) — 8. A botanikuskert története és hivatása. (Kis Akadémia 1942. június 13.) — 9. Az öröklődés társadalmi vonat-

© OEE Wagner Károly Erdészeti Digitális Szakkönyvtár 2019. Támogató: Agrárminisztérium szerz.sz.: EGF/245-1/2019.

kozásai. (Soproni Nyári Egyetem 1942. augusztus 5.) — Bemutatások a Magyar Tudományos Akadémia III. osztályában. (Darányi Gyula könyve, Oláh László és Győrffy Barna dolgozatai.) — C) *Szakszerű működést* fejtett ki több referátummal a Mezőgazdasági Kísérletügyi Tanács ülésein, a Kir. Magyar Természettudományi Társulat választmányában, a Magyar Tudományos Akadémia több bizottságában; mint elnök irányította a Magyar Psychológiai Társaság Örökléstudományi Szakosztályát. — Mint a Kir. Magyar Pázmány Péter Tudományegyetem Növényrendszertani Intézetének és Botanikuskertjének igazgatója vezette ezen intézményeket.

Dr. Réthly Antal c. rk. tanár: A) *Irodalmi működés:* A Szent István Akadémia rendes tagjai közé választotta, székfoglaló előadása: Budapest éghajlatáról. Konkoly Thege Miklós születése 100. évfordulója alkalmából: Dr. Konkoly Thege Miklós meteorológiai működése. Felavató beszéd az ógyallai Konkoly Thege Miklós emléktábla leleplezésekor. Több előadás a Horthy magaslati obszervatoriumról és kutató intézetéről. A Hidrológiai Szakosztály 25 éves jubileumi előadássorozatában: Magyarország csapadékviszonyairól. Az Orvosi Továbbképző Tanfolyamon előadás: Magyar éghajlatáról. A „Természettudományi Közlöny" és a „Köztelek" időjárási és éghajlati rovatának vezetője. „Balatoni Szemle": A Balatonvidék éghajlatának kutatása. A Meteorológiai Intézet 66. Évkönyvében: P. Szajkó József S. J. (Taming) igazgatóval együtt: Adatok Taming (Kína) éghajlatához. B) *Sajtó alá rendezte:* 1. A Meteorológiai Intézet Évkönyvei 1936. évi kötetét. 2. Az ógyallai Obszervatórium havi jelentéseit. 3. A kisebb kiadványok 12—15. számait. 4. Irányította a magyar éghajlati térképek munkálatait. — A M. Kir. Országos Meteorológiai és Földmágnességi Intézet vezetésével megbízott ny. igazgató és irányítja a visszatért vidékek időjárási hírszolgálatának újjászervezését.

Dr. Ballenegger Róbert c. rk. tanár: A) *Irodalmi tevékenység:* 1. A mohatőzeg alkalmazása a kertészetben. (Természettudományi Közlöny, 1941.) 2. A feketeföld. (Természettudományi Közlöny, 1942.) 3. A Tihanyi-félsziget talajviszonyainak áttekintése. (Egy talajtérképpel.) A Magyar Biológiai Kutató Intézet I. osztályának munkái, 1942. — B) *Előadások:* A Virágkedvelők Egyesületében két előadás: „Élet a földben" és „Hogyan tápláljuk télen szobanövényeinket" címmel. — C) *Szakszerű működést* fejtett ki a földmívelésügyi minisztérium kebelében fennálló Országos Központi Talajjavító Bizottságban, az Országos Pomológiai Bizottságban, a Talajkutatók értekezletén, továbbá a Köztelek lapban, mint a mezőgazdasági vegytan rovatvezetője. Irányította és ellenőrizte a M. Kr. Földtani Intézet kisalföldi és csallóközi talajfelvevő csoportjának laboratóriumi munkálatait. Irányította a Kir. Magyar Természettudományi Társulat Mezőgazdasági Szakosztályának működését, mint a Szakosztály elnöke.

Állatorvosi Osztály.

Dr. Zimmermann Ágoston ny. r. tanár: 1. *Újabb adatok a mellékveséről.* 3 képpel. (Állattani Közlemények, 38. k., 1—2. f.) 2. *Elnöki megnyitó beszéd* a Kir. Magyar Természettudományi Társulat 1941. évi március 19-én tartott közgyűlésén. (Természettudományi Közlöny, 73. k., 4. sz.) 3. *Az alak-*

© OEE Wagner Károly Erdészeti Digitális Szakkönyvtár 2019. Támogató: Agrárminisztérium szerz.sz.: EGF/245-1/2019.

tani hasonlóság, egyenértékűség, homológia fogalmáról. 3 képpel. (Természettudományi Közlöny, 73. k., 5. sz.) 4. *A százesztendős Kir. Magyar Természettudományi Társulat.* (Budapesti Szemle, 1941., 765. sz.) 5. *Rhythmusjelenségek az élők világában.* (Közlemények az összehasonlító élet- és kórtan köréből, 29. k., 11. f.) 6. *A középideg összehasonlító és tájanatomiájához.* 4 képpel. (Közlemények az összehasonlító élet- és kórtan köréből, 29. k., 12. f.) 7. *A magzat méhenbelüli táplálkozásáról.* 3 képpel. (Közlemények az összehasonlító élet- és kórtan köréből, 29. k., 12. f.) 8. *Bugát Pál emlékezete.* (Közlemények az összehasonlító élet- és kórtan köréből, 30. k., 1. f.) 9. *A Gasser-féle duc összehasonlító anatomiájához.* 1 képpel. (Állattani Közlemények, 28. k., 3—4. f.) 10. *Avató beszéd* a *Szily Kálmán* emléktábla felavatásakor 1941. december 13-án. (A Kir. Magyar Természettudományi Társulat 1942. évre szóló Évkönyve.) 11. *A madarak énekéről, hallásáról és zenei érzékéről.* 2 képpel. (Pótfüzetek a Természettudományi Közlönyhöz 1941., 4. f.) 12. Ezenkívül ismertető közlemények az Állatorvosi Lapok, Természettudományi Közlöny és Pótfüzetei, Anatomischer Bericht, Zoologischer Bericht, Berichte über die wissenschaftliche Biologie, Jahresbericht über Veterinärmedizin és a Berliner und Münchener Tierärztliche Wochenschrift című folyóiratokban. Szerkesztőségi tagja a Természettudományi Közlöny, Állatorvosi Lapok és a Berliner und Münchener Tierärztliche Wochenschrift című folyóiratoknak. 13. Mint a Kir. Magyar Természettudományi Társulat elnöke, úgyszintén mint e Társulat egyetemes szakosztályának is elnöke intézi azok ügyeit. 14. Az Országos Természettudományi Tanács elnöke. 15. Több dolgozatot mutatott be a Magyar Tudományos Akadémián és a Kir. Magyar Természettudományi Társulat szakülésein, magántanári előadásokat tartott az összehasonlító anatomia és a Gerincesek fejlődéstana köréből a Kir. Magyar Pázmány Péter Tudományegyetem bölcsészeti karán.

Dr. Wellmann Oszkár ny. r. tanár: 1. *Untersuchungen über den Mineralstoffwechsel des tierischen Organismus. I. Beeinflussung des Stoffwechsels im Ferkelkörper durch ein Futter mit verschiedener mineralstofflicher Zusammensetzung bei verschidener Kalkergänzung.* Dr. Marek Józseffel és dr. Urbányi Lászlóval együtt. (Arch. f. Tierheilk., 76. 387. 1941.) 2. *Untersuchungen über den Mineralstoffwechsel des Tierkörpers. II. Beeinflussung des Stoffwechsels durch eine phosphor, bzw. eine kalküberschüssige Fütterung bei Ferkeln.* Dr. Marek Józseffel és Urbányi Lászlóval együtt. (Arch. f. Tierheilk., 76. 400. 1941.) 3. *Tanulmányok az állati szervezet ásványi anyagforgalmáról. II. Túlságosan mész-, illetőleg foszfordús takarmányozás befolyása malacok anyagforgalmára.* Dr. Marek Józseffel és dr. Urbányi Lászlóval együtt. (Mezőgazdasági Kutatások, 14. 197. 1941.) *Ugyanaz.* (Matematikai és Természettudományi Értesítő, 60. 624. 1941.) 4. *A takarmány különböző ásványi anyagtartalmának és különböző mészkiegészítésének hatása a malacok anyagforgalmára.* Dr. Marek Józseffel és dr. Urbányi Lászlóval együtt. (Matematikai és Természettudományi Értesítő, 60. 618. 1941.) 5. *Tanulmányok az állati szervezet ásványi anyagforgalmáról. III. Ammoniumklorid, illetőleg ammoniumfoszfát hatása felnőtt házinyulak ásványi anyagforgalmára mészszegény, illetőleg mészdús*

© OEE Wagner Károly Erdészeti Digitális Szakkönyvtár 2019. Támogató: Agrárminisztérium szerz.sz.: EGF/245-1/2019.

táplálkozás esetén. Dr. Marek Józseffel és dr. Urbányi Lászlóval együtt. (Mezőgazdasági Kutatások, 14. 279. 1941.) 6. *Untersuchungen über den Mineralstoffwechsel des Tierischen Organismus. III. Über die Wirkung von Ammoniumchlorid bzw. Ammoniumphosphat auf den Mineralstoffwechsel erwachsener Kaninchen bei kalkarmer bzw. bei kalkreicher Fütterung.* Dr. Marek Józseffel és dr. Urbányi Lászlóval együtt. (Arch. f. Tierheilk., 77. 204. 1942.) 7. *Untersuchungen über den Mineralstoffwechsel des tierischen Organismus. IV. Beeinflussung des Stoffwechsels durch Natriumhydrocarbonat bzw. durch Kalksalze bei erwachsenen Kaninchen mit kalk armer bzw. kalkreicher Fütterung.* Dr. Marek Józseffel és dr. Urbányi Lászlóval együtt. (Arch. f. Tierheilk., 77. 215. 1942.) 8. *Tanulmányok az állati szervezet ásványi anyagforgalmáról. IV. Nátriumhidrokarbonát, illetve kalciumsók hatása felnőtt házinyulak ásványi anyagforgalmára mészszegény, illetőleg mészdús táplálkozás esetén.* Dr. Marek Józseffel és dr. Urbányi Lászlóval együtt. (Mezőgazdasági Kutatások, 15. 1. 1942.) 9. *Tanulmányok az állati szervezet ásványi anyagforgalmáról. V. A nátriumfoszfát, illetőleg a szénsavas mész hatása fiatal, fejlődő házinyulak ásványi anyagforgalmára közepes mésztartalmú táplálkozás esetén.* Dr. Marek Józseffel és dr. Urbányi Lászlóval együtt. (Mezőgazdasági Kutatások, 15. 37. 1942.) 10. *Tanulmányok az állati szervezet ásványi anyagforgalmáról. VI. Nátriumcitrátoldat hatása a mész- és foszforforgalomra tehénben és házinyúlban.* Dr. Marek Józseffel és dr. Urbányi Lászlóval együtt. (Mezőgazdasági Kutatások, 15. 83. 1942.) 11. *A szarvasmarhatenyésztés fejlesztésének eszközei. III. és IV.* (Köztelek, 51. 920. és 943. 1941.) 12. *Szarvasmarhatenyésztésünk jövőjének biztosítása.* (Köztelek, 51. 1114. 1941.) 13. *Beszámoló az országos mezőgazdasági kiállításról. II. A nyugati származású szarvasmarhák.* (Köztelek, 52. 327. 1942.) 14. *A svájci szarvasmarhabehozatalok jelentősége.* (Magyar Állattenyésztés, 3. 282. 1941.) 15. *Francia származású magyar háziállatok.* (Magyar Állattenyésztés, 4. 5. 1942.) 16. *A fejőstehenek takarmányozásának egyszerű módja.* (Magyar Állattenyésztés, 4. 57. 1942.) 17. *A háziállatok előkészítése legeltetésre és zöldtakarmányozásra.* (Magyar Állattenyésztés, 4. 87. 1942.) Előadást tartott az OMGE által rendezett komáromi állattenyésztési vándorgyűlésen és a gazdatisztek továbbképző tanfolyamán *a szarvasmarhatenyésztés fejlesztésének eszközeiről.* Működött mint a m. kir. földmívelésügyi minisztériumban működő Állandó Felülbíráló Tanács tagja, mint az Országos Állategészségügyi Tanács tagja, mint az Állatorvosi Tisztivizsga Bizottság tagja, mint a Köztelek rovatvezetője, mint a Magyar Állattenyésztés szerkesztőbizottságának elnöke, mint az Országos Törzskönyvelő Bizottság elnöke, mint az Országos Gazdasági Szakoktatási Tanács tanulmányi bizottságának tagja, mint az OMGE állategészségügyi és állattenyésztési szakosztályának társelnöke, több dolgozatot mutatott be a Magyar Tudományos Akadémián, írta havonkint az időszerű gazdasági rádióelőadások állattenyésztési rovatát.

Dr. Hetzet Henrik ny. r. tanár: 1. Méhelőesés kancán. (Állatorvosi Lapok, 1941. 18. sz.) — 2. A tehenek meddősége. (Földmívelésügyi minisztérium kiadmánya, 1941.) — 3. Gyakorlati tanácsok a meddőségi vizsgálatokhoz és kezeléséhez. (Közlemények az összehasonlító élet- és kórtan kö-

© OEE Wagner Károly Erdészeti Digitális Szakkönyvtár 2019. Támogató: Agrárminisztérium szerz.sz.: EGF/245-1/2019.

réből, 1942. 3. füzet.) — 4. Üszkös méhgyulladás tehénben. (Közlemények az összehasonlító élet- és kórtan köréből, 1942. 5. füzet.) — 5. A sertések miskárolása. II. kiadás. (Saját kiadvány, 1942.)

Dr. Manninger Rezső ny. r. tanár: 1. *Spezielle Pathologie und Therapie der Haustiere von v. Hutyra, Marek und Manninger.* Achte, umgearbeitete und vermehrte Ausgabe. *Erster Band: Infektionskrankheiten.* Bearbeitet von *R. Manninger.* Mit 248 Abbildungen im Text und 14 farbigen Tafeln. Verlag von Gustav Fischer in Jena, 1941. XII + 784. oldal. — 2. *A fertőző sertésbénulás.* (Rádiós Gazdasági Előadások, 1941. A. sorozat, 22. szám.) — 3. *A veszettség elleni oltások decentralizálásának állategészségügyi feltételei.* (Orvosi Hetilap, 1942. 6. szám.) — 4. *A lovak mirígykórja.* (Rádiós Gazdasági Előadások, 1942. A. sorozat, 9. szám.) — 5. *A szarvasmarhák és sertések fertőző elvetélése.* (Korszerű mezőgazdasági ismerettár. II. 1942. 206. l.) — 6. *Az állategészségügy közegészségügyi vonatkozásai.* (A mai magyar egészségügyi közszolgálat. A VII. közigazgatási továbbképző tanfolyam előadásai, Budapest, 1942. 573. l.) — 7. Szerkesztőségi tagja, illetőleg rovatvezetője a következő folyóiratoknak: Állatorvosi Lapok, Köztelek, Archiv für Tierheilkunde, Deutsche Tierärztliche Wochenschrift.

Dr. Deseő Dezső ny. r. tanár: A Székesfőváros Népművelési Bizottság felkérésére 10 előadás a Szív és a vérkeringés címen. A Kis Akadémiában egy előadás a Vérnyomás és véráramlás címen (ez utóbbi sajtó alatt). Egy előadás az iskola és ifjúságorvosi továbbképző tanfolyamon „A sprortratermettség kérdése élettani nézőpontból". Számos referátum a Budapesti Orvosi Ujságban.

Dr. Kotlán Sándor ny. r. tanár: 1. Kísérletek a sertés-orsóférgesség gyógykezelésére. (Vajda Tódorral együtt.) Közlemények az összehasonlító élet- és kórtan köréből, XXX. k. 1942. — 2. Hogyan védekezzünk a juhok gyomorbélférgessége és tüdőférgessége ellen. *Magyar Állattenyésztés.* IV. évf. 9. o. 1942. — Szerkeszti az *„Állatorvosi Lapok"* és a *„Közlemények az összehasonlító élet- és kórtan köréből"* c. folyóiratokat.

Dr. Mócsy János ny. r. tanár: *Glyzerinleim als Lostschutzmittel.* (Tierärztliche Rundschau, *47.* 224. 1941.) — *Felterjesztés a m. kir. földmívelésügyi miniszter úrhoz egy zemplénmegyei község szarvasmarhaállományában fellépett tüdőférgesség tárgyában.* (Kotlán Sándorral együtt. Állatorvosi Lapok, 1941. évi 22. sz.) — *Védekezzünk jobban a parazitás betegségek ellen.* (Köztelek Zsebnaptára, 1942.) — *Klinikai diagnosztika.* Budapest, 1942. VIII + 314. lap. — Ismertető előadások a rádióban, közlemények a Köztelek, a Magyar Föld, stb. c. lapokban, az Uj Idők Lexikonában. — Állandó referense a Jahresbericht Veterinärmedizin c. folyóiratnak, szerkesztőbizottsági tagja a Tierärztliche Rundschau c. folyóiratnak.

Dr. Sályi Gyula ny. rk. tanár: Fiatal bárányok szivizom- és skeletizomelfajulása. (Közlemények az összehasonlító élet- és kórtan köréből, *30.* 155. 1942.)

© OEE Wagner Károly Erdészeti Digitális Szakkönyvtár 2019. Támogató: Agrárminisztérium szerz.sz.: EGF/245-1/2019.

Konkoly Thege Sándor c. rk. tanár: 1. *Németországi állattenyésztési tapasztalatok.* (Budapest, 1941. Pátria R.-T., 39. old.) 2. *Az új ármegállapítások az állattenyésztés szempontjából.* (Magyar Állattenyésztés, 1941. évf. 234. old.) 3. *Székelyföldi állattenyésztési jegyzetek.* (Magyar Állattenyésztés, 1941. évf. 283. old.) 4. *Végre megtörtént a tejárak emelése.* (Köztelek, 1941. évf. 650. old.) 5. *A törvényhatósági állattenyésztési alapokról szóló törvény végrehajtási rendelete.* (Köztelek, 1941. évf. 708. old.) 6. *Székelyföldi kiállítás Sepsiszentgyörgyön.* (Köztelek, 1941. évf. 785. old.) 7. *Az állatállomány takarmányszükségletének biztosítása.* (Köztelek, 1941. évf. 871. old.) 8. *Az állattenyésztésé a jövő?!* (Köztelek, 1941. évf. 1103. old.) 9. Szerkesztette a *Köztelek Zsebnaptár* 1942. évfolyamát. 10. Főelőadója volt az OMGE állattenyésztési és állategészségügyi szakosztályának és az Országos Törzskönyvelő Bizottságnak. 11. Szerkesztette a Tejtermelők Országos Szövetségének 1941. évi jelentését. 12. Rendezte az 1942. évi országos mezőgazdasági kiállítást és tenyészállatvásárt.

Dr. Kovács Jenő h. tanár: Méregtani vizsgálatok. (Közlemények az összehasonlító élet- és kórtan köréből XXX. kötet, 7. füzet.) — Toxikologische Untersuchungen mit weissem Steinklee. (Deutsche Tierärztliche Wochenschrift 1942. Sajtó alatt.)

V. Közgazdaságtudományi Kar.

A) Közgazdasági és Kereskedelmi Osztály.

Dr. Lóczy Lajos ny. r. tanár: Részletesen kidolgozta és megszervezte Erdély és Kelet-Magyarország várható ásványkincseinek felkutatására meginduló nagyszabású és évekre kiterjedő tudományos és gyakorlati irányú munkatervet. Az egész év folyamán személyesen vezette és irányította a helyszínen az Intézet felvételeit, s emellett az Erdély Dk-i részein és a Kárpátalján külön, önálló felvételeket végzett, melyeken főként a magyar medencerendszer paleozoikus és mezozoikus hegyrendszerével foglalkozott, s erre vonatkozólag gazdag tudományos anyagot gyűjtött össze. A M. Kir. Öntözésügyi Hivatal megbízásából a tervezett tarackrasznai és visóvölgyi völgyzárógát alapozásával kapcsolatban ugyancsak helyszíni geológiai vizsgálatokat végzett. Megindította és irányította a Székelyföldön a rendszeres ásványvízkutatásokat. Az Erdélyi-medence földigázterületeinek kutatásánál először alkalmazta az ú. n. fotógeológiai módszert, amely a légifényképek sztereoszkopikus geomorfológiai értelmezése útján törekszik a hegyszerkezeti viszonyok megállapítására. Javaslatot dolgozott ki a felsőtiszai neogénmedence és az ungvári síkság petróleumlehetőségeinek mélyfúrások útján történő megvizsgálására. Az általa már 1936-ban javasolt és a m. kir. földmívelésügyi miniszter úr rendeletére 1939-ben készült szakvéleményében újból ajánlott békésmegyei petróleumkutatások jelentős eredményhez vezettek, amennyiben 1941 augusztusában Tótkomlóson 1610 m mélységben sikerült nagymennyiségű produktív földigázt és földi-olajat feltárni. Jelentékeny működést fejtett ki a Balatoni Társaság tudományos osztályán, a Földrajzi Társaságban, a Balatoni Bizottságban, a Természettudományi Társaságban. Emellett vezette a Földtani

© OEE Wagner Károly Erdészeti Digitális Szakkönyvtár 2019. Támogató: Agrárminisztérium szerz.sz.: EGF/245-1/2019.

Intézet tudományos vitaüléseit. Nyomtatásban megjelent munkái: 1. Taeger Henrik emlékezete. Errinnerung an Heinrich Taeger. Földtani Közlöny LXX. köt. 1—3. füz. 2. Igazgatói jelentés az 1936. évről. M. Kir. Földt. Int. Jelentése. 1941. Direktionsbericht über das Jahr 1936. Jahresber. kgl. Ung. Geol. A. 1941. 3. Igazgatói jelentés az 1937. évről. M. Kir. Földt. Int. Jelentése. 1941. Direktionsbericht über das Jahr 1937. Jahresber. kgl. Ung. Geol. A. 1941. 4. A békésmegyei földigázos ártézi kutak. (Tótkomlós.) Földt. Intézet 1936—38. Évi jelentése. 1941. Die Erdgasführenden artesischen Brunnen des Komitates Békés. Jahresberichte d. kgl. Geol. A. 1941. 5. Petróleumfelfakadás a recski Lahocahegyen. Földt. Int. Évi Jel. 1941. Erdőlausbiss auf dem Lahocaberg bei Recsk. Jb. Ung. Geol. A. 1941. 6. Igazgatói jelentés az 1938. évről. Földt. Int. Évi Jelentése 1941. Direktionsbericht über das Jahr 1938. Jahresber. Ung. Geol. A. 1941. 7. Über die Kohlenwasserstoffmöglichkeiten des südöstlichen Teiles des Alföld in Rumpfungarn. Jahresber. Ung. Geol. A. 1941. 1941—1942. év folyamán a következő fontosabb kéziratos memorandumot készítette: 1. Igazgatói jelentés a M. Kir. Földtani Intézet 1941. évi működéséről, különös tekintettel a gyakorlati irányú kutatásokra. A m. kir. iparügyi miniszterhez és a m. kir. földmívelésügyi miniszterhez intézett memorandum.

Dr. Imre Sándor ny. r. tanár: *I. Közlemények:* 1. Rektori székfoglaló beszéd (A József Nádor Műegyetem művelődéspolitikai jelentősége); 2. Megnyitó beszéd a bánya-, kohó- és erdőmérnöki kar tanévnyitó ünnepélyén. A József Nádor Műszaki és Gazdaságtudományi Egyetem 1940/41. tanévi Évkönyve és az 1942/43. tanévének megnyitásakor elmondott Beszédek című kötetben, 1941,; 3. Széchenyi és jövőnk. Orsz. Középisk. Tanáregy. Közlöny, 1941. okt.; 4. Széchenyi szelleme. Nevelésügyi Szemle, 1941.; 5. Több kisebb rektori beszéd a Hungária 1941/2. évi számaiban. *II. Előadások:* 1. A nemzeti tárgyak tanításának jelentősége. Két óra az erdélyi és keletmagyarországi gimn. és leánygimn. tanárok tanfolyamán a Középisk. Tanárképző Intézetben, Budapesten, 1941. szeptember 4.; 2. Megnyitó a Budapesti Szfőv. Népművelési Bizottság Széchenyi-ünnepélyén, 1941. szept. 29.; 3. A Ferenc József tudományegyetem a századforduló táján. A kolozsvári Szabad Egyetemen, 1941. okt. 12.; 4. Bevezetés a nevelői gondolkodásba. A földmív. minisztérium tanárképző tanfolyamán Kassán, 1942. jan. és márc., 8 óra; 5. A mai ember benső élete. A MANSZ-ban Sopronban, 1942. márc. 27., a szegedi Szabad Egyetemen, 1942. ápr. 28., az EKIE tanárjelölti szakosztályában, 1942. május 1.; 6. A „nemzetnevelés" igazi értelme és a magyar nemzetnevelés mai feladatai, Kecskemét, Hétfői Kör, 1942. ápr. 24.; 7. Neveléstani alapfogalmak, 6 óra az Iskolaorvosi és egészségtani tanári tanfolyamon, a Pázmány Péter-Egyetem közegészségtani intézetében, 1942. április; 8. Elnöki megnyitó a M. Társadalomtud. Társ. közgyűlésén, 1942. május 31.; 9. A nevelés válsága a két háborúban. Ugyanott.

Dr. Fülei-Szántó Endre ny. r. tanár: 1. „A tőkeegyesülések jelentősége és jogi alakjai a gazdasági életben" címmel előadást tartott a soproni nyári egyetem tanfolyamán. 2. „Kereskedelmi és váltójogunk legújabb fejlődése" címmel előadást tartott a kereskedelmi iskolai tanárok továbbképző tanfolyamán. 3. „A magánalkalmzotti jogviszony" címmel

© OEE Wagner Károly Erdészeti Digitális Szakkönyvtár 2019. Támogató: Agrárminisztérium szerz.sz.: EGF/245-1/2019.

előadást tartott a Mérnöki Továbbképző Intézet előadássorozatában. 4. „Az idegenforgalom magán- és kereskedelmi jogi vonatkozásai" címen előadást tartott az Idegenforgalmi Tanfolyamon. 5. Szakértői közreműködést végzett a m. kir. iparügyi minisztériumban a kartelbizottságnak a karteltörvény revízióját előkészítő tárgyalásain. 6. Előadást tartott a Magyar Mérnök és Építész Egyletben a gépészmérnöki nevelés ankétján a gépészmérnöki oktatás jogi vonatkozásairól.

Dr. Huszár Géza ny. r. tanár: 1. A Biztosítástudományi Szemle főszerkesztője volt, s ugyanott néhány cikke jelent meg. 2. A „Biztosítási Napok" keretében Debrecenben előadást tartott. 3. A Közgazdasági Szemlében megjelent egy értekezése „A biztosítás eszméje és technikája" címmel.

Dr. Nyárády József ny. r. tanár: „A kettős könyvvitel lényege" című könyve hatodik kiadásban jelent meg. Sajtó alatt van „Bevezetés a kereskedelemtudományba" című könyve. — A Kereskedelmi Iskolai Tanárok Országos Szövetségében két előadást tartott: A kereskedelmi iskola újjáteremtése és Új szempontok a kereskedelmi ismeretek tanításában.

Dr. br. Villani Lajos ny. r. tanár: Tíz előadást tartott Budapest székesfőváros szabadegyetemének őszi előadássorozatában a „Renaissance ismeretlen arca" címen. A Külügyi Társaság által rendezett Külügyi Szemináriumban előadást tartott Machiavelliről. A Külügyi Társaság Balkán Bizottságának előaadássorozatában „Albánia multja és jelenje" címen Budapesten és Szegeden. A soproni nyári egyetemen előadást tartott „Michelangelo az író és az ember" címen. A Magyar Rádióban januárban „Az olasz nagyipar keletkezése" és májusban „A tündöklő Lorenzo" címen adott elő. Olasznyelvű előadásokat tartott a római Magyar Intézet rendezésében Rómában, a bolognai Tud. Egyetemen, Milánóban a Magy. Kultúrintézetben és a G. U. F. székhelyén „Széchenyi és Olaszország" címen. Hosszabb irodalmi munkája „Az olasz irodalom kincsesháza" című, az Atheneum kiadásában megjelenő könyv bevezető tanulmánya. Cikke jelent meg a Tükör című magyar folyóiratban szeptemberben „Széchenyi Olaszországban" címen, és az Olasz Szemlében az „Olasz Nagyipar keletkezéséről".

Dr. Jordan Károly c. ny. r. tanár: „Remarques sur la loi des orreurs." Acta Scientiarum Mathematicarum Tomus X Szeged, 30 XXI, 1941.

Dr. Luckhaub Gyula c. rk. tanár: 1. A kamatláb közelítő meghatározása segédeszközök nélkül. (Magyar Biztosítástudományi Szemle, 1941. december. XI. évf. 12-ik szám.) 2. Megjegyzések a Baily-formulához. (U. o. 1942. március. XII. évf. 3. szám.)

B) Közigazgatási osztály.

Dr. Bud János ny. r. tanár: Előadássorozat a Külügyi Szemináriumban „Világgazdasági problémák" címen, éspedig a következő előadások: „Külügyi politika és közgazdaság." — „Gazdasági nagy tér és Európa." —

© OEE Wagner Károly Erdészeti Digitális Szakkönyvtár 2019. Támogató: Agrárminisztérium szerz.sz.: EGF/245-1/2019.

„Élettér és a kis nemzetek." — „Az autarkia, mint a 20. század gazdasági iránya." — „Gazdasági nacionalizmus és nemzetközi szolidaritás kérdése." — „Nyersanyaggazdálkodás a gazdasági nacionalizmus és a világgazdaság szemszögéből." — „A pénz forradalma." *b)* Előadássorozat a „Mérnöki Továbbképző Tanfolyamon". Az előadások címe „A kartell" és „A beruházások és a pénz problémái". Irodalmi munkásság: Sajtó alá rendezve „Iparpolitika" c. tankönyve.

Dr. Egyed István ny. r. tanár: 1. Előszó a Magyar Családvédelmi Szövetség törvényjavaslatához 6—16. 11. 2. *Die parlamentarische Inkompatibilität.* Vezércikk a Pester Lloyd július 4-i reggeli számában. 3. Cikkek az Új Idők Lexicona XXI—XXIV. köteteiben. 4. *Puky Endre.* Magyar Szemle, szept. 5. *Magyar jellem és magyar alkotmány.* Az Orsz. Nemzeti Klub kiadványa, 21. lap. 6. *Apponyi mint közjogász.* Stephaneum 55 lap. 7. A magyar törvények és egyéb jogszabályok mutatójának II. és III. pótfüzete. Többekkel. 8. *Sajtószabadság és sajtócenzura.* Magyar Sajtó decemberi, februári, márciusi és májusi számaiban. 9. *A magyar parlamentarizmus.* Magyar Törvényhozók Lapja, január. 10. *Az egyetemi tanárok fegyelmi ügyei.* Egyetemi Élet III. évf. 40—52. 11. 11. *A parlamentarizmus sorsa.* Magyar Szemle március. 12. *A parlamentarizmus sorsa.* Az Orsz. Nemzeti Klub kiadványa, 29. lap. 13. *Apponyi állambölcseleti felfogása.* Katholikus Szemle, május 14. *Idegenforgalmi iparok* (különlenyomat), 29 lap. 15. *Kormányzóhelyettes.* Magyar Szemle június. 16. *Magyar államélet.* Nemzetnevelők könyvtára, 193 lap; *Jogerő a pénzügyi jogban.* Illetékügyi Közlöny, jún. 15. 17. Nyilatkozatok a Szabadság szept. 5., szept. 19. és május 8-i számaiban. 18. Előadások a soproni nyári egyetemen, a kereskedelmi iskolai tanárok továbbképző tanfolyamán, az Országos Nemzeti Klubban, a Katolikus Népszövetség Zichy Nándor társaságában, a Mérnöki Továbbképző Tanfolyamon, Budai Katolikus Körben, Idegenforgalmi tanfolyamon, stb. 19. Sajtó alatt: Az ipari közigazgatási jog vázlata.

Dr. br. Kaas Albert ny. r. tanár a következő közéleti munkásságot fejtette ki: Az incompatabilitási bizottság előadója, mint ilyen résztvett a készülő összeférhetetlenségi törvény kodifikálásában, s előadója a Felsőház külön kiküldött bizottságának.

Dr. Mártonffy Károly ny. r. tanár: A mai magyar egészségügyi közszolgálat.

Dr. Rónai András ny. r. tanár: Gondolatok a politikai földrajz témaköréből. Országos Magyar Sajtókamara Könyvtára, Budapest, 1941. 28 old. A magyar föld, mult, nép és nemzetiségeink. Fejezet a Női Nemzetvédelmi Ismeretek című munkában. Budapest, 1941. 23 old. Le consequenze geografiche etnografiche ed économiche dell'arbitrato di Viena del 30 agosto 1940. Rassegna d'Ungheria. 1941. Dicembre. 671—677. old. A nemzetiségi kérdés. A Munkásakadémia könyvtára. Forum sorozat. 1. szám. 22 old. Hazánk. Az Országos Közoktatási Tanács kiadványa. Nemzetnevelők Könyvtára. I. Nemzetismeret. Budapest, 1942. 271 old.+ 27 térkép. — Könyvismertetései jelentek meg a Földrajzi Közlemények, Századok és Láthatár

© OEE Wagner Károly Erdészeti Digitális Szakkönyvtár 2019. Támogató: Agrárminisztérium szerz.sz.: EGF/245-1/2019.

című folyóiratokban. — A Finn Földrajzi Társaság és Finn Nemzeti Szövetség meghívására 1942 május hó 15-én két előadást tartott Helsinkiben Magyarország geopolitikai helyzetéről.

Dr. Fodor Ferenc c. és jelleggel felr. egyet. ny. rk tanár: 1. *Teleki Pál geopolitikája.* (Magyar Szemle, 1941. évf. jún. sz. 337—342. l.) 2. *A magyar államterület változásai a honfoglalástól napjainkig.* (Földrajzi Zsebkönyv, 1942. 39—47. l.) 3. *Gróf Teleki Pál emlékezete.* (A Szent István Akadémia Emlékbeszédei. III. k. 7. sz. 1—26. l. Budapest, 1941.) 4. *Az elnemsodort falu.* (Az Athenaeum kiadása. Budapest, 1942. 1—260. l. 3 táblával és 12 ábrával. A Magyar Tudományos Akadémiában 1931-ben gróf Teleki Pál által bemutatott gazdasági és településföldrajzi tanulmány.) 5. *Kisebb cikkei* jelentek meg számos budapesti és pécsi napilapban. 6. Fontosabb előadásai: a) *A Bácska.* (Rádióelőadás 1941 júl. 12-én.) — b) A *hazatudatosság.* (Két előadás az erdélyi középiskolai tanárok számára rendezett nemzeti tanfolyamon. 1941 szept. 6.) — c) *gróf Teleki Pál emlékezete.* (Emlékbeszéd a Szent István Akadémia 1941 okt. 24-i összes ülésén.) — d) *Erdély helyzete a Kárpátmedencében.* (Az Erdélyi Férfiak Egyesülete „gróf Teleki Pál emlékelőadássorozat"-ában 1942 febr. 24.)

© OEE Wagner Károly Erdészeti Digitális Szakkönyvtár 2019. Támogató: Agrárminisztérium szerz.sz.: EGF/245-1/2019.

V.

A tanszékek és intézetek tudományos és kutató működése az 1941/42. tanévben.

I. Mérnöki és Építészmérnöki Kar.

Mérnöki osztály.

Geodéziai tanszék. Tanár: *Oltay Károly* ny. r. tanár.

A tanszéki dotáció a tanszék belső üzemének fenntartására sem elég s ezért a tanszékkel kapcsolatos Geodéziai Intézet külső terepen méréseket nem végezhetett.

Működést csak az intézeten belül végeztünk. A faltest-mozgások tanulmányozása céljából a tanszéken levő pillérek magasságkülönbségeire vonatkozó szabatos szintezéseket az idén is folytattuk, úgyszintén az ingaórák pontosságának vizsgálatára a tanszék szabatos ingaórái járásának megfigyelését a ritmikus rádió időjelek felhasználásával. Ezenkívül a budapesti új városméréssel kapcsolatosan számos műszervizsgálatokat és komparálást végeztünk.

Az épületmozgások tanulmányozásával kapcsolatban rendszeresen mértük a talajvízszin állását két csőkútban. Rendszeres kísérleteket folytattunk a szabatos prizmás tahiméterrel és kísérleteztünk egyéb közvetlen és közvetett távolságmérési eljárásokkal, különösen pontosság és gazdaságosság szempontjából. A már megtervezett invardrót-komparátor még mindig az előkészület stádiumában van, mert a szükséges műszerrészek, főleg a szabatos mérőmikroszkópok berendezésére megfelelő fedezet még nem áll rendelkezésre.

Folyamatban van a tanszékkel kapcsolatos preciziós mechanikai műhely átalakítása és modern gépekkel való felszerelése. Az elmult évben 1 : 1000 mm Carl Mahr mérőgéppel, kör- és dobosztógéppel és mikrométer osztógéppel gyarapodott a felszerelés.

A műhely új helyiségének berendezése tovább folyik s így a következő tanévben a preciziós mechanikai gyakorlati oktatás is megindulhat.

II. sz. hídépítéstani tanszék és beton- és vasbetonépítési laboratórium. Tanár: *dr. Mihailich Győző* ny. r. tanár.

Festett útbetonok vizsgálata.

Csavart vasbetétes és acélbetétes vasbetongerendák összehasonlító vizsgálata.

© OEE Wagner Károly Erdészeti Digitális Szakkönyvtár 2019. Támogató: Agrárminisztérium szerz.sz.: EGF/245-1/2019.

I. sz. matematikai tanszék. Tanár: *dr. Stachó Tibor* ny. r. tanár.

A tanszék személyzetének tudományos működése: dr. Hajós György okl. középiskolai tanár, adjunktus: 1. *Über einfache und mehrfache Bedeckung des n-dimensionalen Raumes mit einem Würfelgitter* (Mathematische Zeitschrift, 1941.). 2. *A rácsparallelgrammákról* (Matematikai és Fizikai Lapok, 1942.). 3. Huszonöt ismertetés (Zentralblatt für Mathematik és Acta Scientiarum Mathematicarum.). 4. *Hibabecslés táblázattal végzett számításoknál* c. tartott előadás az Eötvös Loránd Matematikai és Fizikai Társulatban.

Vasútépítés és földművek tanszéke. Tanár: *dr. Jáky József* ny. r. tanár.

A tanszék talajmechanikai laboratóriumának működése:

A) *Tudományos kutatás:* a) *Süllyedésmérések* több budapesti épületen és műtárgyon. b) *Földnyomási* és *rézsüállékonysági* vizsgálatok.

B) *Laboratóriumi vizsgálatok:* 1. A Kereskedelemügyi Minisztérium műszaki útügyi osztályának megbízása alapján: az 1., 2., 3., 4., 8., 34., 71., 85., 451., 452. számú állami közutak egyes szakaszain a betonburkolat alatti altalaj vizsgálata. 2. Több budapesti és vidéki nagyobb épület alapozási vizsgálata. 3. A 4. számú és a 712. számú állami közúton fellépett csúszások vizsgálata és szivárgóhálózatok tervezése. 4. Szeretfalva—dédai vasútvonal altalajvizsgálata.

A tanszék személyzetének irodalmi működése: *Karafiáth László* tanársegéd: *A dinamikus talajvizsgálat.* (Technika, 1942.)

Vízépítéstani tanszék. Tanár: *Németh Endre* ny. r. tanár.

A) Vízépítési laboratórium működése: 1. A vízmozgások jelenségeinek és az előadásokban tárgyalt hidraulikai tételeknek laboratóriumi igazolása. 2. A tervezett tiszalöki duzzasztógát pontos helyének modellkísérlettel való meghatározása. (Folyamatban.) 3. A hódmezővásárhelyi öntözőrendszer szivattyútelepével kapcsolatos csillapító-medence modellkísérlete. 4. vitéz Lapray-rendszerű változtatható küszöbmagasságú víztömegmérő laboratóriumi vizsgálata. (A 2., 3. és 4. pontokban közölt kísérletek a M. kir. Országos Öntözésügyi Hivatal részére.) 5. Hordalékfogókészülék laboratóriumi vizsgálata a győri m. kir. Folyammérnöki Hivatal részére. 6. Modellkísérlet a Ronyva patak torkolati művével kapcsolatban a kassai m. kir. Kultúrmérnöki Hivatal részére. (Folyamatban.)

B) *A tanszék személyzetének irodalmi működése: Komlósi Imre* tanársegéd: *Sebességeloszlás-kutatás nyilt vízfolyások függőlegesében 1900-ig.* (Magyar Mérnök- és Építész-Egylet Közlönye, 1941. IX.)

Út-, vasútépítés és közlekedésügyi tanszék. Tanár: *dr. Nemesdy József* ny. r. tanár.

Szabványosításra javasolt kisvasúti sínek tervezése és megengedhető terhelésük megállapítása.

I. sz. hídépítéstani tanszék. Tanár: *dr. Méhes György* helyettes tanár.

A tanszék laboratóriumában kétcsuklós ívszerkezetekre vonatkozó kihajlási kísérletek folytak.

© OEE Wagner Károly Erdészeti Digitális Szakkönyvtár 2019. Támogató: Agrárminisztérium szerz.sz.: EGF/245-1/2019.

B) Építészmérnöki Osztály.

Középkori építészeti tanszék. Tanár: *Csányi Károly* ny. r. tanár.

A tanszék folytatólagosan közreadta a tanszéki közlemények sorozatában 13. sz. alatt a székesfehérvári Szent Anna-kápolnáról, valamint a 17. sz. alatt a pápóci Szent Mihály-kápolnáról szóló tanulmányokat.

Újkori építéstani tanszék. Tanár: *dr. Friedrich Lóránd* ny. r. tanár.

Várbeli és vizivárosi földszintes és egyemeletes barokk és új klasszikus házhomlokzatokon felmérési tanulmányok végzése és készítése.

II. Gépész- és Vegyészmérnöki kar.

A) Gépészmérnöki osztály.

Gépszerkezettani (Kalorikus Gépek) tanszék. Tanár: dr. *Schimanek Emil* ny. r. tanár.

A professzor folytatta a generátorgázmotor tökéletesítésére irányuló vizsgálatait, azonkívül kísérleteket végzett a hűtőgépek egy új rendszerével, amelynél a kompresszor és kondenzátor elmaradnak.

A segédszemélyzet, nevezetesen *dr. Komondy Zoltán* és *Trautsch Kálmán* adjunktusok a tanár irányítása mellett folytatták azokat a laboratóriumi vizsgálatokat, amelyek egy új gázfejlesztő kialakítására és a gázmotorokban feldolgozott keverék előállítására alkalmas berendezések kifejlesztésére vonatkoznak.

Dr. Komondy Zoltán adjunktus irodalmi működése: A mérnöktovábbképző intézet 1942. évi tanfolyamán tartott előadásainak könyvalakban való kiadása: „Hűtőgépek" címmel.

Fizikai tanszék. Tanár: *dr. Pogány Béla* ny. r. tanár.

1. Dr. Mátrai Lászlóné Zemplén Jolán dr.: A modern fizika világképe. Magyar Szemle Társaság, Budapest, 1941. — 2. Über die Dissoziationsschemata der zweiatomigen Hydride und Deuteride II. L. Gerő und R. Schmid, Zeitsch. f. Phys. *115*. 47. 1940. — 3. Dissoziationsschemata von einigen zweiatomigen Hydrid- und Deuterid-Molekülen. L. Gerő, Physica 7. 155. 1940. — 4. Über die Deutung der Störungen in Stickstoffbanden. L. Gerő, R. Schmid, Zeitsch. f. Phys. *116*. 246. 1940. — 5. Zur Vervollständigung des Termschemas von Bleihydrid. L. Gerő, Zeitsch. f. Phys. *116*. 379. 1940. — 6. Rotationsanalyse der IV. positiven Banden des N_2 Moleküls. L. Gerő und R. Schmid. Zeitsch. f. Phys. *116*. 598. 1940. — 7. Über die „isolierte Liniengruppe" in den 4300 A Banden im CH- und CD-Spektrum. L. Gerő und R. Schmid, Naturwiss. *29*. 239. 1941. — 8. Das Bandenspektrum des CD-Moleküls. L. Gerő, Zeitsch. f. Phys. *117*. 709. 1941. — 9. Rotational Analysis, Perturbation and Predissociation in the CD and CH Bands. L. Gerő and R. Schmid, Phys. Rev. *59*. 528. 1941. — 10. Vervollständigung der Analyse der CH-Banden. L. Gerő, Zeitsch. f. Phys. *118*. 27. 1941. — 11. Prädissoziationserscheinungen in den CH und CD Banden. L. Gerő und R. Schmid, Zeitsch. f. Phys. *118*. 210. 1941. — 12. Schwingungsanalyse von ultravioletten CD und CH Banden. L. Gerő und R. Schmid, Naturwiss. *29*. 504. 1941. — 13. Vibrational Analysis

© OEE Wagner Károly Erdészeti Digitális Szakkönyvtár 2019. Támogató: Agrárminisztérium szerz.sz.: EGF/245-1/2019.

of CD and CH Bands in the Region of 2260—2500 A. L. Gerő and R. F. Schmid, Phys. Rev. *60*. 363. 1941. — 14. Über Dissoziation isotoper Moleküle. L. Gerő und R. Schmid, Zeitsch. f. Phys. *118*. 250. 1941. — 15. Isotope Effect in the Predissociation Phenomena of the CH and CD Molecules. L. Gerő and R. F. Schmid, Phys. Rev. — 16. Über eine angebliche Konvergenzgrenze im C_2 Spektrum. L. Gerő und R. Schmid. Naturwissenschaften. — 17. On Perturbations Causing Appearent Convergence in the C_2 Spectrum. L. Gerő and R. F. Schmid, Phys. Rev. — 18. Mischrohr statt Elektrodynamometer bei selektiver Messung sehr kleiner Wechselspannungen. S. Singer, Zeitsch. f. techn. Phys. *21*. Nr. 8. 1940. — 19. Intensitätsverteilung in Dublett-Quartett-Banden I. A. Budó und I. Kovács. Zeitsch. f. Phys. — 20. Intensitätsverteilung in Dublett-Quartett-Banden II. A. Budó und I. Kovács, Zeitsch. f. Phys. — 21. Kétatomos molekulák elméletének alapjai. Kovács István, Mat. és Fiz. Lapok, 1941. — 22. Über die Wechselwirkung von drei Spektraltermen. I. Kovács und S. Singer, Phys. Zeitsch. 1942. — 23. A CH gyök dísszociációjának spektroszkópiai vizsgálata. Scheffer Károly, bölcsészdoktori értekezés. — 24. Jegesi Edit: A nitrogénmolekula IV. pozitív sávrendszerének finomszerkezeti analizise. Bölcsészdoktori értekezés. — 25. Fischman Éva: A carbondeuterid molekula színképéről. Bölcsészdoktori értekezés. — 26. Brody Éva: Perturbációk a C_2 molekula színképén. Bölcsészdoktori értekezés. — 27. Singer István: Spin-átmenetek homogén magnetosztatikus és reá merőleges nagyfrekvenciás elektromos, illetve mágneses térbe helyezett gázban. Műszaki doktori értekezés. — 28. Krekó Béla: Kis mechanikai elmozdulások optika-elektromos úton való felnagyítása. Műszaki doktori értekezés. — 29. Kemény János: Mély hangok szelektív regisztrálása elektrosztatikus felvevőkészülékkel. Műszaki doktori értekezés. — 30. Bardócz Árpád: Azonos energiatartalmú villamos szikra-kisülés-sorozatok előállítása. Magyar Elektrotechnikai Egyesület, 1942. — 31. Bardócz Árpád: A gépkenés molekuláris fizikai alapelvei. Előadás a mérnöki továbbképző intézetben. — 32. Singer István: Hyperkomplex számok a spin-elektron elméletben. Előadás az Eötvös Lóránd Mat. Fiz. Társulatban. — 33. Kovács István: Nyúltmolekulás anyagok viszkozitásáról. Előadás a Pázmány Péter Tudományegyetem Elméleti Fizikai Intézetében. — 34. Kovács István: A Pauli-féle spinelméletről. Előadás a Pázmány Péter Tudományegyetem Elméleti Fizikai Intézetében.

Mechanikai technológiai tanszék. Tanár: *dr. Misángyi Vilmos* ny. r. tanár.

Az intézet segédtanszemélyzetének irodalmi munkássága:

Dr. Gillemot László adjunktus:

1. Kísérletek könnyűfém csapágyanyagok előállítására. Előadás a MÖSzE. 1941. december 19-i ülésén.

2. „Műszaki röntgenvizsgálat." Mérnöki Továbbképző Intézet kiadása.

3. „Alumíniumbázisú ötvözetek a csapágyfémek pótlására." Előadás a Hadi Műszaki Tanács pótanyag szakbizottságának ülésén.

4. „Csapágyfémek vizsgálata." Technika, 1942. június.

© OEE Wagner Károly Erdészeti Digitális Szakkönyvtár 2019. Támogató: Agrárminisztérium szerz.sz.: EGF/245-1/2019.

Villamos Gépek és Mérések Tanszéke. Tanár: *selmeczi Pöschl Imre* ny. r. tanár.

A tanszék az oktatással kapcsolatos teendőkön kívül a villamos gépek és készülékek (mótorok, transzformátorok, stb.), mérőberendezések (fogyasztásmérők, áram- és feszültségváltók, stb.) vizsgálatával és hitelesítésével, villamos és mágneses anyagvizsgálattal, valamint objektív és szubjektív fénymérési kérdésekkel foglalkozott. Megkeresésre egy újrendszerű, szabatos, egyetemes egyenáramú kompenzátor, valamint a hozzátartozó normálellenállások részletes vizsgálatával kapcsolatban igen nagypontosságú (± 0·01%) méréseket eszközölt.

Dr. Urbanek János adjunktus működése:

A) *Tudományos közlemények:* „A színmérés alapjai", megjelent a Technika 1941. évi 10. számában; „A gazdaságos fénykeltés lehetőségei és korlátai", megjelent az Elektrotechnika 1942. évi 4. számában; „Világítástechnika", megjelent a Mérnöki Továbbképző Intézet Kiadványai VI. kötet 2. füzeteként.

B) *Előadások:* Az Országos Világítástechnikai Bizottság (OVB) készülő kiadványainak (ld. *C)* pont) az ismertetése; előadta az OVB 1942. évi teljes ülésén.

C) *Egyéb szakműködés:* Elkészítette az OVB által kiadandó „A világítástechnika alapmennyiségei, egységei és azok jelölése" c. kiadvány előadói tervezetét és közreműködött nevezett bizottság „Szabadtéri világításra vonatkozó irányelvek" és „Általános világítási célokra szolgáló villamos izzólámpák vizsgálatára vonatkozó irányelvek" c. kiadványai előadói tervezetének az elkészítésében. Működött mint az OVB titkára és a Magyar Elektrotechnikai Egyesület választmányának tagja.

A Villamosművek tanszéke. Tanár: *vitéz Verebélyi László* ny. r. tanár.

Záborszky János adjunktus kiadta „Áramérzékeny hídkapcsolások alkalmazása váltakozó áram erősségének nagypontosságú mérésére" című doktori értekezését, és a Magyar Elektrotechnikai Egyesületben előadást tartott „Központi vezérlőrendszerek összehasonlító ismertetése" címen.

A tanszékhez tartozó nagyfeszültségű laboratóriumban villamos erőterek, szilárd szigetelő anyagok és szigetelő olajok vizsgálata folyt. Folyamatban van egy 1 millió voltos lökésgerjesztő felállítása, és megrendelt a tanszék egy nagyfeszültségű katódsugár oszcillografot.

2. A Szállítóberendezések és Vízerőgépek (III. gépszerkezettani) tanszék.
Tanár: *Dr. Pattantyus Á. Géza.*

I. A *Vízerőgépek* és *Vízerőgép-kísérletek* című tárgyakkal kapcsolatos laboratóriumi oktatás és gyakorlatok előkészítése.

II. A laboratórium korszerű fejlesztésével és *Vízerőgép-Kísérleti Állomás*-sá bővítésével kapcsolatos előkészítő és tervezőmunka.

III. A víz légtartalmának mennyiségi befolyása a szivattyú teljesítményére és hatásfokára.

Különleges vízemelő-berendezések üzemi jellemzőinek vizsgálata.

Kocsira szerelt mótoros öntöző-szivattyúk összehasonlító vizsgálata.

Belvíz-átemelő szivattyúk hatásfokának javítására irányuló kutatómunka.

© OEE Wagner Károly Erdészeti Digitális Szakkönyvtár 2019. Támogató: Agrárminisztérium szerz.sz.: EGF/245-1/2019.

Aerodynamikai tanszék. Tanár: *dr. Abody (Anderlik) Elődd* ny. r. tanár.

Az Aerodynamikai Intézet a következő kérdésekkel foglalkozott részletesebben: Hidakra ható szélnyomás vizsgálata, izotropikus turbulencia hődrótos vizsgálata a cirkulációs elmélet céljából.

Varga László intézeti tanár a Mérnöki Továbbképző Tanfolyamon előadást tartott „Fejezetek a repülőgép üzeméből" címmel, Rácz Elemér tanársegéd pedig „A repülőgépszárnyak aerodinamikája" címmel tartott előadást.

Atomfizikai tanszék. Tanár: *dr. Bay Zoltán* ny. r. tanár.

Irodalmi működés: *Sas Ernő* tanársegéd: Az ellipszis egy szélsőérték tulajdonságáról. (Mat. Fiz. Lapok, XLVIII.) *Tarnóczy Tamás* tanársegéd: A magyar magánhangzók akusztikai szerkezete. (M. kir. Pázmány Péter Tud. Egyetem nyelvészeti és fonetkai Intézete.)

Előadások: Papp György dr. tanársegéd: A fémek villamos vezetésének elmélete. (Mérnöki Továbbképző Intézet.) *Simonyi Károly* tanársegéd: Fémek szekunder-elektron emissziója. (Elméleti fizikai kollokvium.) *Tarnóczy Tamás* tanársegéd: Hanganalizis. (Elektrotechnikai Egyesület.)

II. sz. Gépszerkezettani tanszék. Tanár: *dr. Vörös Imre* ny. rk. tanár.

2 drb szíjvizsgálat a tanszék laboratóriumában.

B) **Vegyészmérnöki Osztály.**

Szervetlen kémiai tanszék. Tanár: *dr. Putnoky László* ny. r. tanár.

A tanszék mangánüveg előállítására és kénhydrogénvízzel való kationvizsgálatra vonatkozó kísérleteket folytatott.

Élelmiszerkémiai tanszék. Tanár: *dr. Vuk Mihály* ny. r. tanár.

A) *Kutató működés:* Az intézetben tudományos kutatás folyik különböző élelmiszerchemiai problémák és kérdések megoldására.

B) *Irodalmi működés: Dr. Sándor Zoltán* magántanár, adjunktus: „Élelmiszerek raktározása és gondozása" (Közellátási Értesítő, sajtó alatt).

Mészáros Jolán tanársegéd: „Az ascorbinsav és caloriatartalom eloszlása magyar gyümölcs- és zöldségfélékben" (Mérnök-Egylet Közlönye, 1942. júliusi szám).

Vas Károly tanársegéd: „Tejkonzerválás formaldehiddel" (Mezőgazdasági kutatások, 1941. évf.).

Törley Dezső: „Organikus savak eloszlása és ingadozása magyar borokban" (Mérnök-Egylet Közlönye, sajtó alatt).

Kémiai technológiai tanszék. Tanár: *dr. Varga József* ny. r. tanár.

A) Kutató működés. A tanszék kísérleteket végzett a derna-tatarosi olajos homokból való olajkinyerésre, valamint a kinyert olajból előállítható kenőolajok felhasználási lehetőségére. Emellett folytatta a hazai ásványolajok vizsgálatát, részint mótorhajtó célokra, részint kenési célokra való felhasználhatóság szempontjából.

B) Irodalmi működés. Dr. *Nyul Gyula* h. tanár. „A kenőolajok technológiája", előadás a Mérnöki Továbbképző Intézet vegyészeti tovább-

© OEE Wagner Károly Erdészeti Digitális Szakkönyvtár 2019. Támogató: Agrárminisztérium szerz.sz.: EGF/245-1/2019.

képző tanfolyamán. „Tüzelőszergazdaságunk“, előadás a Magyar Mérnök- és Építész-Egylet jubiláris előadássorozatában. „Herstellung von Mineralschmierölen durch auswählendes Entparaffinieren.“ (Dr. *Freund Mihály* és *Gáspár Ernő* társszerzőkkel.) Oel und Kohle, 1941. 37. „Erzeugung von Schmierölen aus dem Erdöl von Lispe, Ungarn. (Dr. *Freund Mihály* és *Gáspár Ernő* társszerzőkkel.) Kraftstoff, 1942. január. „Az ásványolaj feldolgozása“ és a „Petróleumszármazékok kémiája“, a Mérnöki Továbbképző Intézet kiadványaiban.

Ásvány- és földtani tanszék. Tanár: *dr. Vendl Aladár* ny. r. tanár.

A) Kutató működés. A tanár irányítása mellett a budapesti meleg- és langyos gyógyforrások fizikai és természetrajzi sajátságainak állandó megfigyelése és az adatok feldolgozása. Az Út-Vasútépítéstani tanszékkel karöltve az új székelyföldi vasút földtani, őslénytani és vízügyi kérdéseinek megoldásában való részvétel közvetlen megfigyelések és adatgyüjtés alapján. Nagybánya környékén való ércesedés tanulmányozása felvételek alapján. Felvidéki és erdélyi kőbányák kőzeteinek időállóságának és alkalmazásának tanulmányozása. Csapóföld-, érc- és talajvízvizsgálatok.

B) Irodalmi működés: 1. Dr. *Papp Ferenc:* Dunántúl karsztvizei és a feltárás lehetősége Budapesten. Hidr. Közl. XXI. 1942. 7—12. sz. 2. Dr. *Papp Ferenc:* Gyógyvizeink és a földtani adottságok. Mérn. Továbbképző Int. Kiadv. XI. k. 7. sz. 3. Dr. *Papp Ferenc:* A falu kútja. Földt. Ért. VII. 2. sz. 4. Dr. *Papp Ferenc:* Budapest meleg gyógyforrásai. Bp. K. Gyógy- és Üdülőhelyi Biz. kiadv. 5. Dr. *Papp Ferenc—Vendl Aladár:* Válogatott fejezetek a geológiából. Mérn. Tov. Int. kiadv. 6. Dr. *Papp Ferenc:* A budapesti melegforrások értéke és érdeke. Bányászati és Koh. Lapok. 1941. 7. Dr. *Körössy László:* Halak a mezőségi agyagból. Föld. Ért. VI.

Kémiai fizikai tanszék. Tanár: *dr. Náray-Szabó István* ny. r. tanár.

Dolgozat: *'Sigmond György:* A hidrogéntúlfeszültség hőmérsékleti változása. Magy. Chemiai Folyóirat 47. (1941) 173. (Bölcsészetdoktori értekezés.) — *Sasvári Kálmán* dr. adjunktus termikus állandókat határozott meg, kristályszerkezeti kutatásokat végzett és az elektronsokszorozót tanulmányozta. *'Sigmond György* dr. tanársegéd és *Paulinyi Ernő* gyakornok kémiai elemzéseket végeztek.

Textilkémiai tanszék. Tanár: *dr. Csűrös Zoltán* ny. r. tanár.

1. *Br. Zech Konstantin:* Barnaszénkátrány-krezolok kéntelenítése és tisztítása. Műszaki doktori dolgozat, 1942.

2. *Molnár László:* Cellulóz-vizsgálatok. Megjelent a Technika c. folyóiratban, 23. évf. 7. füzet 252—259. és 8. füzet 288—291. oldal.

Mezőgazdasági kémiai technológiai tanszék. Tanár: *dr. Binder-Kotrba Géza* ny. r. tanár.

Az intézet az oktatással kapcsolatos teendőkön kívül, erjedéskémiai vonatkozású kérdések gyakorlati irányú megoldásával foglalkozott, nevezetesen az „aceton-butanol“-os, „butanol-aethanol“-os és a „citromsav“-as erjedést tanulmányozta. Egyben évek során végzett dohány-fermentálási

© OEE Wagner Károly Erdészeti Digitális Szakkönyvtár 2019. Támogató: Agrárminisztérium szerz.sz.: EGF/245-1/2019.

kísérletekkel a dohány anyagának lebontódása menetét megismerve, az eredmények számbavételével az „irányított fermentálás" feltételeinek kísérleti kikutatására tért át.

A tanszék talajtani laboratóriumában folyó kutatómunka a savanyú talajok adszorbciós telítetlenségének meghatározását célozták. Ezenkívül tovább folyt a talajok vízgazdálkodásának, továbbá a talajtérképezés szakkérdéseinek tanulmányozása. A laboratóriumban 7 drb 25.000-es léptékű talajtérkép készült el, melyeknek felvételi munkálatait IV. é. vm. hallgatók végezték 1941. nyarán, a M. Kir. Földtani Intézet megbízásából, dr. Mados László magántanár adjunktus vezetése alatt.

Irodalmi működés: Dr. Mados László magántanár, adjunktus: 1. A Tisza, Körös és Hortobágy folyók vízének vizsgálata, különös tekintettel a só- és iszaptartalom időszakos változásaira. Öntözésügyi Közl. 1941. 2. sz. — 2. Szíkes talajok és azok hasznosítása. A Mérnöki Továbbképző Intézet kiadása, Budapest, 1942. — 3. A termőföld sáncolásának talajtani vonatkozásai. Mezőgazdasági Közl. 1942. 4. sz. — 4. Tömegvizsgálatokra alkalmas gyors módszer a talajok adszorbciós telítetlenségének meghatározására. Mezőgazdasági Kut. 1942. 117. l.

III. Bánya-, Kohó- és Erdőmérnöki Kar.

A) Bánya- és Kohómérnöki Osztály.

Vaskohászati tanszék. Tanár: *Cotel Ernő* ny. r. tanár.

Vizsgálatok folytak a *nyersvasgyártás* különböző feltételeinek tisztázása érdekében.

Mechanikai tanszék. Tanár: *Kövesi Antal* ny. r. tanár.

Dolgozott a „Hydromechanika és példatár" című munkáján és a haditechnikai intézet részére dolgozott a ballisztikai problémán.

Fémkohászati tanszék. Tanár: *Széki János* ny. r. tanár.

Dr. *Verő József* intézeti tanár, egyet. magántanár tudományos közleményei: A Bányászati és Kohászati Lapok 1942. évi 2. és 3. számában megjelent: „Az öntött tuskókban mutatkozó különválások elméletéről".

Földtan- és teleptani tanszék. Tanár: *dr. Vendl Miklós* ny. r. tanár.

Dr. *Vecsey György* egyetemi adjunktus 2 hónapig résztvett mint munkatárs a dr. *Vendl Miklós* egyetemi ny. r. tanár vezetése mellett folyó nagybányavidéki állami érckutatásokban.

Geodéziai és bányaméréstani tanszék. Tanár: *dr. Tárczy-Hornoch Antal* ny. r. tanár.

A tanszéken nagyszabású átalakítási munkálatok folytak, amelyek már befejeződtek. A tanszéki műhely felszerelése is tervszerűen folytatódott. A műhelyben egy új külpontos aknafüggélyező kísérleti példánya elkészült, a gyakorlati kikísérletezésre később fog sor kerülni.

Pozsgay Károly és *Stoll Lóránd* Perecesen, *Vajk Miklós* Dorogon, *Gerő Ervin* Ajkán végzett kitűzési méréseket. *Barcsák András* a csucsomi

© OEE Wagner Károly Erdészeti Digitális Szakkönyvtár 2019. Támogató: Agrárminisztérium szerz.sz.: EGF/245-1/2019.

bánya tájékozási mérését fejezte be. *Patsch Ferenc* és *Kiss Endre* a térbeli hátrametszés gazdaságos számítására végeztek összehasonlító vizsgálatokat. *Sartóris Kálmán* és *Schmidt Lajos* a térbeli hátrametszés szigorú kiegyenlítésével foglalkoztak.

Elemzővegytani tanszék. Tanár: *dr. Romwalter Alfréd* ny. r. tanár.

Az elemzővegytani, szénchémiai és chemiai technológiai előadások és gyakorlatok ellátása mellett és a tanszék irodalmi és egyéb szakszerű működésével a jelen évkönyv IV. fejezetében kimutatottakon kívül Mika József adjunktus a Földtan és Telepismerettani Tanszék részére sorozatos vasércelemzéseket, az Érc- és Szénelőkészítéstani Tanszék részére sorozatos homok- és vasércvizsgálatokat, Sopron sz. kir. város Világítási és Erőátviteli Vállalata részére szénkalorimetrálásokat, a Győr-Sopron-Ebenfurti Vasút részére olajvizsgálatokat, a Budapesti M. Kir. Bányakapitányság részére bauxitelemzéseket, magánosok részére vasérc- és szénelemzéseket végzett. Mika József adjunktus „Fémek üzemi színképelemzése" című értekezése a *Bányászati és Kohászati Lapok* 45. (1942. évi) évfolyamának 199—203. és 219—224. oldalán jelent meg, az A. Schöntag-gal közösen írt „Zur spektroskopischen Untersuchung des Silbers" című dolgozata pedig a „*Spektroscopica Acta*" című folyóiratban fog megjelenni.

Ásvány-Földtani tanszék. Tanár: *dr. Szádeczky-Kardoss Elemér* ny. rk. tanár.

Beringer John a tanár vezetése mellett a hazai úszóhomokokra vonatkozóan végzett vizsgálatokat. — *Schmidt Lajos* az effuziv kőzetek irotrop (üveges) alapanyagának mennyisége és a mikrolitok szemnagysága közti összefüggésre vonatkozó méréseket végzett. Ezenkívül vizsgálta a tanár vezetése mellett a Mátra-hegység magmatikus kőzeteinek kristályossági foka és az ércesedése közti kapcsolatot. — A tanárok irodalmi működésére vonatkozó fejezetben felsorolt kutatásokon kívül vizsgálatok történtek az Avas-hegység kőzet-, érc- és szén-előfordulásaira és egy földcsuszamlási kérdésre nézve.

Tüzelés- és anyagvizsgálattani tanszék. Helyettes tanár: *dr. Diószeghy Dániel* magántanár, adjunktus.

Kísérleteket végzett a timföldgyártás melléktermékének, a vörösiszapnak a szárításával és darabosításával kapcsolatban. A tanszék laboratóriumában a II. éves kohómérnökhallgatók összehasonlító hőmérséklet-méréseket és füstgázelemzéseket végeztek.

Kohógéptani tanszék. Helyettes tanár: *Ulbrich Hugó.*

A kalorikus és hydrogépek és a kohógéptani előadások mellett és a hallgatók gyakorlati foglalkoztatásán kívül foglalkozott a hengerállványok különleges kiegyenlítő szerkezeteivel és azok legújabb kiviteli módjaival. A pneumatikus vízakkumulátorok dugattyús és dugattyúnélküli szabályozó szerkezeteivel, valamint egy hazai nagy ipartelep energiagazdálkodásával.

© OEE Wagner Károly Erdészeti Digitális Szakkönyvtár 2019. Támogató: Agrárminisztérium szerz.sz.: EGF/245-1/2019.

B) Erdőmérnöki Osztály.

Erdőrendezéstani tanszék. Tanár: *Fekete Zoltán.*

Fekete Zoltán ny. r. tanár a hazai akác-fatermési táblák továbbfejlesztése céljából helyszíni vizsgálatokat végzett Kecskemét és Pusztavacs határában.

Erdőművelés, vad- és halgazdaságtani intézet. Tanár: *Roth Gyula* ny. r. tanár.

A tanulmányi erdőben tovább folytak a természetes felújítás és erdőlés tekintetében végzett kísérletek és megfigyelések. Hasonlóképpen a fafajok származására jellemző tulajdonságok kutatása.

A halgazdaság terén a pisztrángtenyésztés és a Kitómalom körül telepítendő ponty-tógazdaság előkészítő munkálatai.

Erdővédelemtani tanszék. Tanár: *Kelle Arthur* ny. r. tanár.

A tanszék laboratóriumában a hallgatók gyakorlati foglalkoztatásán kívül növénykórtani vizsgálatok folytak és a tanszék személyzete által gyűjtött és az erdőgazdaságoktól kapott erdészetileg fontos gombák, hasznos és káros rovarok lettek meghatározva, kitenyésztve és preparálva.

Dr. *Győrfi János* erdőmérnök, egyetemi adjunktus 1941. október 24. óta megszakítás nélkül a harctéren teljesít szolgálatot. Irodalmi munkássága a bevonulás idejéig: Lithocolletis platani Stgr. és parazitái. (Erdészeti Kísérletek 1941. XLIII. köt. 3. és 4. szám.) — Magyarország Ephialtes fajai. (Erdészeti Kísérletek 1941. XLIII. köt. 3. és 4. szám.) — Faunistische Angaben zur Kenntnis der Verbreitung der Chalcididen im Karpaten-Becken. (Fragmenta Faunistica Hungarica 1942. fasc. 1.)

Dr. *Haracsi Lajos* m. kir. erdőtanácsos, a tanulmányi erdő vezetője a hallgatók gyakorlati kiképzésében és a tanszéki kutató munkákban segédkezett. Irodalmi munkássága: A szárazföldi rovarálcatípusok áttekintése. (Erdészeti Kísérletek 1941. XLIII. kötet, 3. és 4. szám.) — Az erdő táplálkozása. (Erdészeti Lapok 1941. XI. füzet.)

Növénytani intézet és botanikus kert. Igazgató: *dr. Fehér Dániel* ny. r. tanár.

Az intézet kutató és kísérletügyi munkássága a következő főbb terü letekre terjeszkedett ki:

1. Az erdőtalajokban lefolyó mikrobiológiai jelenségeket és azoknak a talaj víz- és hőgazdálkodásával való dinamikai kapcsolatait behatóbb vizsgálatok alapján az eddigi rendszer keretén belül vizsgáltuk tovább. Az eredmények egy részét, főleg azokat, amelyek az eddig rendelkezésünkre álló 13 éves vizsgálati időszak kutatásai alapján biztosabb és törvényszerűség jellegével bíró összefüggések levezetésére adnak lehetőséget, előzetes formában, ez évben nyilvánosságra hoztuk.

2. Folytattuk a fák vízigényének és vízgazdálkodásának a tanulmányozását. Az eddig rendelkezésünkre álló 3 éves kísérleti eredményeket, amelyek szintén alkalmasak arra, hogy belőlük biztos következtetéseket vonjunk le, az ősz folyamán fogjuk nyilvánosságra hozni.

3. Különösen szabatos és nagyjelentőségű eredménnyel járt az ele-

© OEE Wagner Károly Erdészeti Digitális Szakkönyvtár 2019. Támogató: Agrárminisztérium szerz.sz.: EGF/245-1/2019.

mek rövidhullámú sugárzásának tanulmányozására szolgáló kutató és kísérleti munkásságunk. Az elért eredmények olyan széleskörű és ma már kétségbevonhatatlan bizonyítékot szolgáltatnak, hogy a kérdésről nemcsak újabb közleményeket hoztunk nyilvánosságra, hanem eredményeinket a Földtani Intézet 1942. március 23-án tartott vitaülésén is ismertettük. Idáig a rádióaktívnak ismert elemeken kívül 50 fémes és nem fémes elemre igazoltuk be az általunk kidolgozott biológiai vizsgálati módszer alapján, hogy ezek rövidhullámú, áthatoló sugárzást bocsátanak ki, amely sugárzás nemcsak ingermozgásokat vált ki a növényeknél, hanem ezenfelül még ezeknek növekedésére és asszimilatórikus anyagtermelésére is jelentékeny és világosan kimutatható befolyást gyakorol. A kérdés fizikai, illetőleg atomfizikai irányban való elmélyítésére irányuló kísérleteink dr. Szelényi Tibor, a Földtani Intézet fizikusának tevékeny közreműködése mellett most vannak folyamatban. Ugyancsak folyamatban vannak a talajok által kibocsátott rövidhullámú sugárzásnak a növények növekedésére gyakorolt hatásának kimutatására szolgáló kísérleteink is. E téren ma már mind bizonyosabbnak látszik, hogy egy új, a növénytermelés terén jelentékeny szerepet játszó, eddig egyáltalában nem ismert és így figyelembe sem vett termőhelyi tényezőt fogunk úgy minőségileg, mint menynyiségileg a későbbiek folyamán elhatárolni. A kutatások eredményei 1941. októberében Berlinben, ahol az intézet igazgatója a Reichsforschungsrat meghívására, annak vendégeként, egy nagyobb üléssorozaton vett részt, a birodalom Berlinben székelő legfontosabb biológiai és fizikai kutató intézeteiben az intézetek vezetői és munkatársai előtt részletesen ismertette és azoknak továbbvitelét és eddigi jelentőségét behatóan megvilágította. A kísérleteknek széles alapokon való párhuzamos továbbvitelét határozta el Eberswaldeban székelő Porosz Erdészeti Vetőmagvizsgáló Állomás is. Az itt végzett kutatások eddigi eredményei vizsgálatainkat minden tekintetben megerősítették. E kutatásaink iránt úgy a Reichsforschungsrat, mint a német Vilmos Császár Társulat (Kaiser Wilhelm Gesellschaft zur Förderung der Wissenschaften) igen élénk érdeklődést tanusított. Támogatásuknak köszönhetjük, hogy intézetünk, dacára a mostani ugyancsak jelentékeny nehézségeknek, 20 gr kémialig tiszta Uránnak jutott birtokába. E helyen is kötelességemnek tartom, hogy ezt az önzetlen támogatást hálásan megköszönjem. E kutatásainkat egyébként a továbbiakban a rövidhullámú sugaraknak az erdei fák növekedésére gyakorolt befolyásának a beható vizsgálatára is kiterjesztettük.

4. A fürgedi Talajbiológiai Laboratórium a már korábban megkezdett és a sekély talajművelésnek a hengerhatással kombinált vizsgálatát magában foglaló, talajkémia- és talajfizikai kutatásokon kívül a sáncolás talajbiológiai vonatkozásainak a vizsgálatát is megkezdte. E célra Jaritz András úr díjtalanul bocsátott egy sáncológépet az Állomás rendelkezésére. Kedves kötelességemnek tartom ezt neki e helyen is megköszönni. A fürgedi talajbiológiai laboratóriumban lefolytatott kutatások és a laboratórium irányítása mellett végzett kísérletek eredményei ma már a gyakorlat számára is mind nagyobb és nagyobb mértékben válnak hasznosíthatóvá. Az Országos Növénytermelési Kísérleti Állomás által a Földművelésügyi Minisztérium megbízásából az ország többi részén különböző klíma- és

© OEE Wagner Károly Erdészeti Digitális Szakkönyvtár 2019. Támogató: Agrárminisztérium szerz.sz.: EGF/245-1/2019.

talajviszonyok mellett végzett — elsősorban gyakorlati irányú — kísérletei általában kielégítő eredménnyel jártak és az eredmények jelentőségét és azoknak használhatóságát az Országos Központi Talajjavító Bizottság is külön ülésen tárgyalta és vitatta meg. A laboratórium egyébként különös gondot fordít a mezőgazdasági talajok nitrogéngazdálkodásának biológiai és biokémiai vizsgálatára is. Az e téren végzett kutatások, bár ezeknek a folytatása természetesen szükséges lesz, már eddig is kielégítő eredménnyel jártak. A laboratórium kísérleti munkásságának közvetlen kereteit is bővítettük, amennyiben Albrecht főherceg magyaróvári uradalmában is állandó kísérleti területet rendeztünk be az uradalom támogatásával, a sekély talajművelés módszerének huzamosabb időn való vizsgálatára.

5. A Tiszántúli Mezőgazdasági Kamarának az intézettel munkaközösségben működő kisújszállási Növény- és Talajélettani Kísérleti Állomása jelentékenyen tovább bővült. E tekintetben az állomás laboratóriumának és műszaki berendezéseinek további jelentékeny fejlődésén kívül az Állomás kísérleti területe is lényegesen megnagyobbodott, miután kísérleti munkásságunk kibővítésének céljaira a Tiszántúli Mezőgazdasági Kamara elnökének, gróf Dessewffy Aurélnak a kezdeményezésére Kisújszállás városa további 20 kat. hold kísérleti területet bocsátott a rendelkezésünkre. Az Állomás egyébként az Országos Öntözésügyi Hivatal megbízásából és ennek a hathatós támogatásával az Öntözésügyi Hivatal hortobágyi és tiszaőrsi kiterjedt kísérleti területein is beható mikrobiológiai, biokémiai és biofizikai vizsgálatokat végez. Az Állomás munkásságát a Tiszántúli Mezőgazdasági Kamara őszinte és meleg megértéssel támogatta. Neki köszönhetjük, hogy dacára a nehéz viszonyoknak, az Állomás fejlődése állandóan folyamatban van és ennek a folyamányaképpen az Állomás kutatómunkásságának a keretei is mindjobban és jobban kibővíthetők lesznek. De ki kell e téren emelnem azt a hatékony támogatást is, amelyet az Állomás már évek óta az Országos Öntözésügyi Hivataltól és a Földművelésügyi Minisztérium Vízügyi Főosztályától kap. Az Állomás eddigi munkásságára vonatkozó bő és részletes évi jelentés, amely a Tiszántúli Mezőgazdasági Kamara, illetőleg az Állomás tudományos folyóiratában, a Tiszántúli Öntözésügyi Közleményekben jelent meg, részletesen tartalmazza az eddig elért eredményeket. Az Állomás egyébként a Sopron mellett fekvő pinnyei öntözőgazdaságban is végzett kísérleteket, amelyek most is folyamatban vannak és amelyeknek a kapcsán a kertgazdasági növények vízgazdálkodásának és vízigényének ismeretére kaptunk értékes eredményeket.

6. Az intézetet illetőleg az intézet kutatómunkásságát a Reichsforschungsrat megbízásából dr. Tornau professzor, a göttingai egyetem növénytermelési intézetének az igazgatója és a göttingai egyetem természettudományi fakultásának dékánja több napon át tanulmányozta és működésének eredményeképpen a Reichsforschungsrattal, illetőleg annak különböző szerveivel teljesítendő beható együttműködés kereteit alapoztuk meg.

7. Az intézetben egyébként a következő munkatársaink dolgoztak:

Dr. Varga Lajos, c. ny. r. tanár, aki a talaj protozoológiával és hydrobiológiával foglalkozott.

© OEE Wagner Károly Erdészeti Digitális Szakkönyvtár 2019. Támogató: Agrárminisztérium szerz.sz.: EGF/245-1/2019.

Dr. Szente Kornél, áll. középiskolai tanár, a régi herbáriumok nagymunkát igénylő rendezését folytatta.

Dr. Szelényi Ferenc, biológus, a növények vízgazdálkodásának és az ezzel összefüggő biokémiai és fizikai vizsgálatával foglalkozott.

Dr. Scheitz Antal, áll. középiskolai tanár, különösen a rádióaktív anyagoknak a moszatok életműködésére gyakorolt befolyására vonatkozólag végzett beható kutatásokat.

Dr. Borosné Murányi Jolán dr., középiskolai tanárnő, mikrobiológiai vizsgálatokat végzett.

Dr. Hermann Reisinger, német biológus, a Reichsforschungsrat megbízásából növénykórtani kérdésekkel foglalkozott.

8. Az intézettel szoros munkaközösségben a következő munkatársak dolgoztak:

Charles Killian, egyetemi ny. r. tanár, Alger.

Dr. Werner Schmidt, főiskolai tanár, Eberswalde.

Dr. Hank Olivér, kamarai tanácsos, Debrecen.

Manninger G. Adolf, jószágigazgató, gazd. főtanácsos, Németboly.

Dr. Szafka Elek, főintéző, Császárrét.

9. Az intézetben, illetőleg az ezzel munkaközösségben működő kísérleti állomásokon kidolgozott, vagy az intézet munkatársainak a közreműködésével kiadott értekezések a következők:

1. *Frank Melanie:* Kertgazdasági növényekkel végzett öntözési kísérletek. (Öntözésügyi Közlemények, 1941. 2. sz.)

2. *Frank Melanie:* Bewässerungsversuche mit einiger Gemüsepflanzen. (Öntözésügyi Közlemények, 1941. 2. sz.)

3. *Frank Melanie:* Jelentés a Tiszántúli Mezőgazdasági Kamara kisújszállási Növény- és Talajélettani Kísérleti Állomásának 1941. évi működéséről.

4. *J. Szilvási:* Untersuchungen über das Vorkommen von Mikroorganismen in den lebenden Geweben der Pflanzen. (Mitteil. a. d. Bot. Inst. d. Univ. Sopron, 1942.)

10. A botanikus kert. A külföldi mag- és növénycsere, sajnos, az ismert nehézségek miatt ez évben is szünetelt. Ennek dacára hazai vételekkel és cserekkel tovább bővítettük a fák és cserjék fajainak számát. Ugyancsak szaporítottuk a biológiai csoportokban elhelyezett szabadföldi lágyszárú növények fajainak a számát is. A nagybányai, a besztercei, marosvásárhelyi és kolozsvári erdőigazgatóságok támogatásával betelepítettük a Keleti Kárpátok erdőségeinek legjellemzőbb lágyszárú növényeit. Különös hálával kell megemlékeznem a kolozsvári botanikus kertről, amely a botanikus kert növényállományát gondosan válogatott növényanyag díjtalan gyüjtésével és elküldésével gazdagította.

© OEE Wagner Károly Erdészeti Digitális Szakkönyvtár 2019. Támogató: Agrárminisztérium szerz.sz.: EGF/245-1/2019.

	1918. év			1923. év			1941. év			1942. év		
	fa	cserje	lágyszárú	fa	cserje	lágyszárú	fa	cserje	lágyszárú	fa	cserje	lágyszárú
Selmecbánya	337	275	—	—	—	—	—	—	—	—	—	—
Sopron	—	—	—	88	53	—	460	440	1.990	487	474	2.120

Erdészetli födméréstani tanszék. Tanár: *Sébor János* ny. r. tanár.

Különböző műszerek pontossági vizsgálatai folytak.

Erdőhasználattani tanszék. Helyettes tanár: *dr. vitéz Bokor Rezső* c. rk. tanár, adjunktus.

A tanszék kémiai technológiai és a farontó gombák tenyésztő laboratóriumának továbbfejlesztése. Folytatta a műszakilag káros gombák biológiájának kutatását, különös tekintettel a spóra fertőzésekre. Az ország különböző részeiből beszerezte a hazai fontosabb fafajok dinamikai szilárdságára vonatkozó kutatáshoz szükséges anyagot.

IV. Mezőgazdasági és Állatorvosi Kar.

Mezőgazdasági osztály.

Agrárpolitikai és gazdaságtörténeti tanszék. Tanár: *dr. Czettler Jenő* ny. r. tanár

Az agrárpolitikai, gazdaságtörténeti és falupolitikai szemináriumban, három külön csoportban az első félévben összesen 167 tag, 11 ülésen, 95 előadást, a második félévben 178 tag, 12 ülésen, 98 előadást tartott, akiknek az előadására pedig nem kerülhetett sor, azok írásban mutatták be szemináriumi munkásságukat.

Az *agrárpolitika* köréből a kezdő tagok javarészben könyvismertetésekkel foglalkoztak, nevezetesen Czettler, Bernát, Buday, Mattyasovszky, Acsády, Gesztelyi-Nagy, Adorján és Ujlaky-Nagy, stb., a külföldi agrárpolitikusok közül Aereboe, Balicki, Haushofer, Laur, stb. agrárpolitikai munkáit ismertették, de egy-két önálló dolgozatot is bemutattak.

A haladó tagok előadást tartottak többek között: a visszatért országrészek mezőgazdaságáról, Erdély és Bácska növénytermeléséről és állattenyésztéséről, a megszállók birtokpolitikájáról, a földkérdésről Erdélyben és Bácskában, úgyszintén a felvidéki földreformról és ismertették a visszakerült területeken megoldásra váró agrárpolitikai feladatokat, valamint beszámoltak a romániai magyarok hazatelepítéséről. A *birtokpolitika* köréből ismertették a tagok a mult világháború előtti birtokpolitikai elgondolásokat, azok eredményeit, a birtokpolitikai ankétok tanulságait, Darányi Ignác agrárpolitikai, de főleg birtokpolitikai terveit, általában a magyar birtokpolitika fejlődését, a népi birtokpolitikát, a kisbirtok előtérbekerülésével kapcsolatban ezek jövő feladatait. Tárgyalták továbbá az újabb

© OEE Wagner Károly Erdészeti Digitális Szakkönyvtár 2019. Támogató: Agrárminisztérium szerz.sz.: EGF/245-1/2019.

birtokpolitikai törvényeinket s a vonatkozó rendeleteket, különösen a kishaszonbérleti törvényt és a zsidóbirtokok igénybevételét, valamint a földbirtokpolitikai akciók lebonyolításánál szóbajövő különböző birtokpolitikai intézmények és gazdálkodási rendszerek során a földbérlőszövetkezetek, a részes gazdálkodás és kishaszonbérletek különböző formáit, különös tekintettel az eddigi hazai kísérletekre és a külföldön bevált rendszerekre. Helyszíni vizsgálatok alapján az egyik tag ismertette az újabb hazai telepítési eljárásokat, a falutelepítést és a tanyatelepülést, úgyszintén beszámoltak a tagok a parcellázásról, a hitbizományi kérdésről, a tagosítás jelentőségéről. Többen a meliorációs munkálatokat tárgyalták és ezek során előadást tartottak: az alföldi talajjavításról, s ezen munkálatok gyakorlati eredményeiről, a homoki kultúra fejlesztésének lehetőségeiről, az öntözési, a fásítási munkálatokról. A *hitelpolitika* tárgyköréből előadásokat tartottak a tagok a mezőgazdasági hitelügynek a mult világháború előtti állapotáról, a mezőgazdaság újabb eladósodásáról, a mezőgazdasági hitelügy rendezésének, elsősorban a rövidebb lejáratú hitelek megszervezésének szükségességéről, különös tekintettel a mezőgazdaságfejlesztő javaslatra és a külföld vonatkozó eljárásaira.

A *termelési politika* során többen a mezőgazdaságfejlesztő törvényjavaslat főbb fejezeteit, nevezetesen a szakismeretek elterjesztését, a mintagazdaságok kérdését, a termelés és értékesítés megszervezését ismertették, továbbá tárgyalták az irányított gazdálkodás kérdését hazai és külföldi vonatkozásban, úgyszintén mezőgazdasági termelésünk átszervezési lehetőségeit, az új termelési rendeleteket, az időszerű termelési ágak során az ipari növények, a szójabab és a rizs termelését, majd ismertették erdő-, illetve fagazdálkodásunkat. Beszámoltak ezenkívül az egyes főbb termékek, pl. a gabonafélék világtermeléséről, a mezőgazdaság és a nyersanyagutánpótlás kérdéséről, valamint a termelés racionalizálásáról és az intenzitás fokozásáról, részben külföldi eljárások alapján.

Az *értékesítési politika* során foglalkoztak a tagok a belföldi piac helyes ellátásának feltételeivel, mezőgazdasági exportunk újabb alakulásával, nevezetesen a magyar-német, és magyar-olasz agrárkereskedelmi forgalommal, a piac és versenyképesség előfeltételeivel, a kisüzemek előtérbejutásával kapcsolatban a piac várható strukturális megváltozásával, az áralakulást befolyásoló tényezőkkel, úgyszintén a mezőgazdasági iparunk fejlesztéséhez fűződő gazdasági és szociális érdekekkel, egyes főbb termékeink, mint pl. a gyümölcs, a bor és a kisebb mezőgazdasági termékek piaci helyzetének alakulásával, az egykéz-szervekkel, a szövetkezeti terményértékesítéssel, a távoleső termelőhelyeknek és a tanyai lakosságnak a forgalomba való bekapcsolásával, a különböző fogyasztási szokásokkal, végül az európai élelmezésügy kérdésével, különös tekintettel a kialakulóban lévő nagytérgazdálkodásra. A *mezőgazdasági szociálpolitika* köréből előadást tartottak a tagok a mezőgazdasági szociális biztosításügy fejlődéséről, a munkabérek alakulásáról, a külföldön dolgozó magyar mezőgazdasági munkások sorsáról, az általános kérdések során az egykerendszerről, a városbatódulás okairól, a népfőiskolák szerepéről, a kisebb mezőgazdasági termelési ágak, mint pl. a selyemhernyótenyésztés és a méhészet, úgyszintén a falusi háziipar jelentőségéről.

© OEE Wagner Károly Erdészeti Digitális Szakkönyvtár 2019. Támogató: Agrárminisztérium szerz.sz.: EGF/245-1/2019.

A mult évi megemlékezések folytatásaként ismertették a tagok Tessedik Sámuelnek, a mezőgazdasági termelési reformok és a falufejlesztés nagy apostolának működését, születésének 200-ik évfordulója alkalmából, úgyszintén Széchenyi István agrárpolitikai elgondolásait, születésének 150-ik évfordulója alkalmából, végül megemlékezett az egyik tag a nemrég elhúnyt Bernát István professzor agrárpolitikai munkásságáról.

A külföldi vonatkozású agrárkérdések során előadást tartottak a tagok: Németország mezőgazdaságpolitikájáról, parasztpolitikájáról, a német mezőgazdaság irányításáról, a német mezőgazdasági szakoktatásról és a tanácsadás intézményéről, úgyszintén a németországi telepítési szervekről, majd ismertették az olaszországi meliorációs munkálatok folytatását, annak eredményeit, az olasz telepítési eljárásokat, a Szovjet termelési rendszerét, Franciaország mezőgazdaságának válságát, a dán mezőgazdaság új helyzetalakulását, úgyszintén beszámoltak több ország mezőgazdaságfejlesztő terveiről.

A *gazdaságtörténet* köréből a kezdő tagok előtanulmányként a külföldi gazdaságtörténészek közül Below, Brodnitz, Bücher, Cunow, Dopsch, Ehrenberg, Janssen, Kötschke, Kulischer, Persson, Rauers, Schmoller, Sée, Speck és Weber, a hazaiak közül Czettler, Domanovszky, Eckhardt, Hóman, Komoróczy, Pásztory, Szádecky, Szegfű és Takács műveit ismertették, a haladó tagok pedig önálló dolgozatokat mutattak be. Ezek a dolgozatok a gazdaságtörténet számos ágát felölelték, így foglalkoztak általános gazdaságtörténeti kérdésekkel, Egyiptom gazdasági életével, Karthagó kereskedelmével, a görög városkultúrával, a római birodalom gazdaságtörténetével, Bizanc gazdasági rendszerével, az aztékek gazdálkodási formáival, a középkori kereskedelem nehézségeivel, az angol feudalizmussal, a tőzsde intézmények kifejlődésével. Hazai vonatkozásban a tagok feldolgozták többek között: a honfoglaló magyarság kereskedelmét és gazdálkodási rendszereit, Károly Róbert gazdaságpolitikáját, a Felvidék és Lengyelország kereskedelmi kapcsolatait, a Fuggerek tevékenységét hazánkban, a régi magyar uradalmak gazdálkodási rendszerét, a középkori magyar állatkereskedelmet, foglalkoztak továbbá merkantilista uralkodóink, főleg II. József gazdaságpolitikai törekvéseivel, Bécs gazdaságpolitikájának magyar vonatkozásaival, bányászatunk és néhány főbb iparágunk fejlődésének történetével, de ezeken kívül újkori gazdaságtörténeti kérdésekkel is.

A *falupolitika* tárgyköréből a tagok foglalkoztak többek között: a tanyakérdéssel általában, a tanya egészségügyével, szociális viszonyaival, az alföldi falvak általános problémáival, különösen pedig a magyar falvak közigazgatási kiépítésének hiányaival, továbbá az egyke elterjedésével és okaival, a falusi pap, a tanító, a jegyző, a nagybirtokos és ezek feleségeinek feladataival a falufejlesztés, a falusi nép gazdasági, szociális és kulturális felemelése terén; a Zöldkereszt-mozgalommal, illetve annak eredményével, a falusi, illetve tanyai közlekedés kérdésével, a falusi mezőgazdasági szakoktatás elmélyítésének fontosságával, a rádió szerepével, továbbá ismertették a tagok a falusi népszokásokat, népviseleteket, a falu szórakozását, úgyszintén a háziipar megszervezésének fontosságát és a szövetkezetek szerepét a falun. A szemináriumi ülések során több alkalommal falupolitikai kézikönyvek egyes fejezeteinek részletesebb ismerte-

© OEE Wagner Károly Erdészeti Digitális Szakkönyvtár 2019. Támogató: Agrárminisztérium szerz.sz.: EGF/245-1/2019.

tésével foglalkoztak a tagok, úgyhogy a szeminárium ez alapon a falupolitikának mondhatni összes részkérdését tárgyalta.

A haladó tagok közül a szemináriumi ülések során többen doktori értekezésüket mutatták be, mely munkákból néhány szemelvény nyomtatásban is megjelent. A tanszék, illetve a Mezőgazdaságpolitikai Intézet könyvtárában mindhárom tárgykörből megtalálhatók az összes fontosabb régebbi, valamint újabb szakmunkák, úgyszintén a folyóiratok s a tagoknak így bő alkalmuk nyilott beható kutatómunka folytatására.

Az agrárpolitikai szemináriumot *dr. Szabó Miklós* adjunktus, magántanár, a gazdaságtörténeti szemináriumot *dr. Verzár Gyula* tanársegéd, a falupolitikai szemináriumot pedig Paálné, *dr. Balázs Mária* tanársegéd vezették.

A tanszéken, illetve a Mezőgazdaságpolitikai Intézetben működő *dr. Szabó Miklós* adjunktus, magántanár előadásai és irodalmi munkássága: kollégiumot „mezőgazdasági piac- és értékesítésügy I., II." címen tartott, mint helyettesítő előadta a külügyi hallgatók részére az „agrárpolitikát", vezette az agrárpolitikai szemináriumot. Előadásokat tartott: a „Darányi Ignác" Agrártudományos Társaság előadássorozatában „Agrárkutatás és mezőgazdaságfejlesztés" címen. (Megjelent a Magyar Gazdák Szemléje 1942 március-áprilisi számában.) Az 1942. évi Idegenforgalmi Közigazgatási Szaktanfolyamon előadást tartott „A magyar mezőgazdaság értékei" címen. Az Egyesült Keresztény Nemzeti Liga közgazdasági szakosztályában előadásokat tartott az időszerű birtokpolitikai kérdésekről, a nagyobb üzemeknek az igénybevétel során való átvételi, illetve kezelési rendszeréről, valamint a zsidókézben lévő szőlőbirtokok igénybevételéről. Tanulmányai: A földkérdés megoldásának gyakorlati útjai (Kárpátmedence, 1942. 5. sz.). A zsidó szőlőbirtokok igénybevétele (Kárpátmedence, 1942. 2. sz.), Időszerű agrárkérdések Magyarországon (megjelenik a Külügyminisztérium németnyelvű kiadásában), Magyar gazda — A kisgazdákkal szemben fennálló követelmények (Miniszterelnökség propagandaosztálya által kiadott 1942. évi Nemzeti Kalendárium), A mezőgazdaság fejlesztése és a hitelügy (Uj Világ, 1942. január 8.), Mezőgazdasági termékek tárolása és szállítása. I. A raktárhálózat kiépítésének fontossága, II. Mezőgazdasági termékek hűtőtechnikai szállítása (Köztelek, 1942. 21—22. sz.), Lagerung und Verwertung landwirtschaftlicher Produkte (Pester Lloyd, 1942. május 3.). A mezőgazdaságfejlesztő törvényjavaslat és kisgazdáink (beadva a Tiszántúli Gazdákhoz), Aranykalász (Kárpátmedence, 1941. 3. sz.), A Magyar Mezőgazdák Szövetkezete jubileuma (Kárpátmedence, 1941. 7. sz.), Magyar Mezőgazdák Szövetkezete jubileumi évkönyve (Magyar Mezőgazdák Szövetkezete—Pátria kiadása), Németország birtokpolitikája (jelentés a Miniszterelnökség részére), Memorandum: a mezőgazdasági szakismeretek terjesztése és a mezőgazdasági tanárképzés ügyének a mezőgazdaságfejlesztő törvényjavaslat értelmében való megoldása tárgyában (benyujtva a Földmivelésügyi Minisztériumhoz).

Mezőgazdasági-kémiai tanszék. Tanár: *dr. Doby Géza* ny. r. tanár.

Az intézetben folyó tudományos munka, mint az eddigi években, ez évben is kétirányú volt: Talajkémiai és növényi biokémiai, ahogyan az

© OEE Wagner Károly Erdészeti Digitális Szakkönyvtár 2019. Támogató: Agrárminisztérium szerz.sz.: EGF/245-1/2019.

előző évi Évkönyv részletesen közölte. Különösen széleskörű vizsgálatok folynak a szója anyagcsereforgalmának felderítése körül, *dr. Füleky György,* az intézet tanársegédjének közreműködésével: „A szójabab fehérje- és olajtartalmának változása műtrágyázás és ojtás hatására." (Nyomás alatt.)

A tatai járás gyakorlati talajtérképezéséhez (a M. Kir. Kertészeti Akadémián) szükséges talajminták szakszerű vizsgálatainak egy részét *Tóth Magdolna,* az intézet gyakornoka végezte. *Gorka Jenő* tanársegéd és *Farkas Vince* gyakornok a M. Kir. Földtani Intézet országos talajtérképezési munkálataiba kapcsolódik bele, a tél folyamán, az elmult nyáron felvett talajmintákat dolgozták fel. *Dr. Békésy Miklós* az anyarozs kémiai vizsgálatával és tenyésztésével faglalkozik, *őrgróf Pallavicini Károly* pedig növényi vitaminokkal folytat kromatográfiás vizsgálatokat.

Állattenyésztéstani és tejgazdasági tanszék. Tanár: *dr. Schandl József* ny. r. tanár.

Dr. Márkus József tanársegéd az oktatással kapcsolatos működésén kívül a téli félévben a M. Kir. Kertészeti Akadémián, mint megbízott előadó heti 3 órában előadta a Mezőgazdaságtan c. tárgy állattenyésztési részét, a Mezőhegyesi Ménesbirtokon és a Kalotaszegben adatokat gyüjtött a bivaly monográfiájához. A Juhtenyésztők Országos Egyesülete előadótitkáraként *Siegl Gusztáv* tanársegéddel együtt tevékeny résztvett az egyesület törzskönyvelési munkájában, valamint az állami fésüs, cigája és racka kosakciók, úgyszintén az állami bárányakció lebonyolításában.

A laboratóriumban a hallgatók bevonásával még a következő vizsgálatok folytak: juhtejvizsgálatok, juhtúró- és juhsajt-elemzés, gyapjúvizsgálatok; vizsgálatok folytak a báránytest energiatartalmáról és a pár hetes bárány vágási eredményeiről.

Az intézetben a tanév folyamán kidolgozott értekezések a következők:

Siegel Gusztáv: Lucernaszéna-vizsgálatok.

Kerekes György: A gyapjú átlagfínomságának megállapítása a Nemzetközi Gyapjúszövetség előírása szerint.

Perényi Katalin bárónő: A karakul.

Mezőgazdasági üzemtani tanszék. Tanár: *dr. Reichenbach Béla* ny. r. tanár.

A tanszéken, illetőleg a vele kapcsolatos mezőgazdasági üzemtani intézetben részben tudományos, részben pedig a tangazdaság igazgatásával kapcsolatos munka folyt. Dr. Schrikker Sándor egyetemi tanársegéd befejezte a mezőgazdasági sommásmunkások alkalmazásának üzemgazdasági vonatkozásáról szóló értekezését a M. Kir. Statisztikai Hivatal e célból rendelkezésre bocsátott adatgyüjtése és táblázatai alapján. Az OMGE üzemstatisztikai bizottságának megbízásából foglalkoztunk az OMGE üzemstatisztikai anyagának tudományos feldolgozásával. A mezőgazdasági üzemtani szeminárium keretén belül a hallgatók üzemtervkészítéssel foglalkoztak. A mezőgazdasági üzemtani különszemináriumban résztvevő hallgatók pedig a mezőgazdasági üzemtan köréből készítettek dolgozatokat, azokat felolvasták és közösen megbeszélték.

© OEE Wagner Károly Erdészeti Digitális Szakkönyvtár 2019. Támogató: Agrárminisztérium szerz.sz.: EGF/245-1/2019.

A műegyetemi tangazdaság ismertetése. Igazgató: *dr. Reichenbach Béla* ny. r. tanár.

A pátyi tangazdaság a hallgatók szemléltető, gyakorlati irányú oktatására szolgál és egyben a mezőgazdasági osztály tanszékeinek és intézeteinek kísérleti gazdasága.

A tangazdaság Páty (Pest vm.) község határában fekszik. Vasútállomása és rakodója Torbágy. A személyforgalmat a BART Budapest—Zsámbéki autobuszjárata bonyolítja le.

A birtok területe 791 kat. hold, mely területért a tangazdaság a Kir. Közalapítványnak kat. holdankint 150 kg búza haszonbért fizet.

Művelési ágak: szántóföld 640 kat. hold, rét és legelő 89 kat. hold, kert 5 kat. hold, fásítás 8 kat. hold, beltelek 10 kat. hold, nem termő 30 kat. hold.

A tangazdaság a szabad váltógazdaság szellemében szerkesztett vetésforgókat alkalmaz és ennek keretében termeli mindazokat a növényeket, melyeknek termesztése a helyi természeti és közgazdasági viszonyok alapján indokolt. Ezen kívül kisebb területen egyéb növényfajtákat is termel részben kísérleti célból, részben a hallgatóknak való bemutatás végett.

A kertészet bolgárrendszerű árasztásos öntözéssel termelt szabadföldi növények mellett, üvegházban és melegágyakban, jól értékesíthető primőröket állít elő.

Az igásállatállomány 26 drb hidegvérű ló és 12 drb pirostarka ökör. A tehenészet tehénállománya magyar pirostarka. A törzsbika telivér szimmentáli. Az átlagos tehénlétszám 75 drb, a tehenek közül 50 drb törzskönyvezett, ezeknek ivadékai kellő válogatás után felneveltetnek. A többi tehén átmeneti lefejő, ezek borjai levágásra kerülnek, a tehenek pedig 4—6 évi használat után kiselejteztetnek. A tej részben pasztőrizálva, a leggondosabb higiénikus kezelés után Budapesten kerül közvetlen forgalomba.

A sertésállomány 64 drb, szőke mangalica és berkshire koca, megfelelő számú tenyészkannal. Az évenkinti két malacozásból származó malacok részben tenyészállatként, részben expresszhízlalás útján értékesíttetnek.

A juhállomány 350 drb, hazai fésüs, cigája és nemesített német juh. A juhászat célja a feltétlen juhtakarmányok hasznosítása és a szemléltető oktatáson kívül fajtaösszehasonlítás.

A tangazdaság gép- és eszközfelszerelése tovább gyarapodott.

További jelentős befektetéssel új épületek és telkesítések létesíttettek, aminek keretében első helyen áll a kb. 50.000 P befektetést igénylő talajcsövezési és öntözési terv munkálatainak megkezdése, a gazdaság kb. 40 kat. hold, eddig pangó nedvességben szenvedő úgynevezett alsó rétjén.

A földbirtok jövedelme a haszonbér fizetésén felül a tangazdaság továbbfejlesztésére és a tudományos kísérletek költségeinek fedezésére szolgál.

Növényélettani és növénykórtani tanszék. Tanár: *dr. Kövessi Ferenc* ny. r. tanár.

Az Intézet keretében a mult, 1940—41. évkönyvben, ugyanezen helyen vázolt mikrobiológiai és növénykórtani kutatásokhoz szükséges három termosztát szoba berendezésével foglalkozott. Jelenleg 9 tagból álló 100×80×80 cm belméretű nagy termosztát szekrénysorozat elkészítésével és felszere-

© OEE Wagner Károly Erdészeti Digitális Szakkönyvtár 2019. Támogató: Agrárminisztérium szerz.sz.: EGF/245-1/2019.

lésével a háborús viszonyokból származó sok nehézség, anyag- és munkáshiány dacára, sikerült odáig eljutni, hogy 1942. év május havában a kísérleteket megkezdhettük. A pontos vizsgálatok során tapasztalt szigorú követelmények most újabb javítási feladatokra mutattak reá, melyek a jövőben pótolhatók és pótlandók lesznek, mégis már az eddigiekből is előre látható, hogy az ez úton nyerhető pontos kísérleti adatokból leszűrhető eredmények, a tanszék tanára által követett mathematikai-physikai-chemiai-biológiai módszer segélyével a biológiai ismereteknek szinte nemvárt szép és új területeire fogunk eljutni, mely úton továbbhaladva a biológiai jelenségek tárgyalási módját az exact tudományok szintjére lehet majd emelni, ami nemcsak elméleti, hanem gyakorlati téren is egyelőre felbecsülhetetlen vívmányt fog jelenteni. A felmerülő kiadások egy részét az Intézet rendkívüli és rendes költségadománya keretében nyert hitelből fedeztük, nagyobb részéhez mégis a Földmívelésügyi Miniszter Úr bölcs belátásával kapcsolatosan nyert adományokból jutottunk, melyeket ez alkalommal is hálásan megköszön az Intézet tanára, illetve igazgatója. Sajnos, meg kell ismételni azt a mult évi panaszt is, hogy „a jól felszerelt laboratóriumtól még mindig távol áll a tanszék, mert még nagyon sok műszer és eszköz hiányzik, azután *nincsen elegendő segéderő* és hiányzik az állandó kiadások fedezésére szükséges költségadomány is, ezért a kutatások csak lassan haladnak előre".

A tanszék tanára ezen kutatások végzésein kívül állandóan foglalkozott a növények általános élettanával és mikrobiológiájával, azután a növényeken pusztító gombák és baktériumok elméleti és gyakorlati tanulmányozásával.

Dr. Kadocsa Gyula egyetemi m.-tanár, mint a mezőgazdasági osztályon a „Növények állati kártevői" c. tárgy meghívott előadója, mint a M. Kir. Növényegészségügyi Intézet igazgatója és mint a Növényegészségügyi Tanács tagja, a M. Kir. Kertészeti Akadémián „A növények állati kártevői" c. tárgy meghívott előadója hivatalból állandóan foglalkozik az állati kártevőkre vonatkozó tanulmányokkal, vizsgálatokkal, védekező kísérletekkel és egyéb növényvédelmi kérdésekkel. *Szakirodalmi munkássága* az elmult tanévben: Különféle tudományos és gazdasági szaklapokban megjelent 17 kisebb-nagyobb dolgozata, amelyek közül említendők: Védekezés a repce kártevői ellen (Köztelek, 51. évf. 34. sz.), megjelent külön füzet alakjában is; Adatok a gabonafutrinka alaktanának, életmódjának és kártételének ismeretéhez (Növényegészségügyi Évkönyv, I. 38—79. lapokon); Az olajnövények állati kártevői (Olajnövények termesztése c. könyvben, 144—153. lapokon). *Kirándulással egybekötött gyakorlatok:* Növényegészségügyi Intézet telepén, Mezőgazdasági Múzeum növényegészségügyi osztályában, tavaszi mezőgazdasági kiállításon (borsózsizsiktelenítés bemutatása).

Dr. Husz Béla műegyetemi magántanár, a M. Kir. Kertészeti Akadémián a Növénytan és a Növénykórtan r. tanára, a Növényegészségügyi Tanács tagja, a Kir. Magyar Természettudományi Társulat választmányá-

© OEE Wagner Károly Erdészeti Digitális Szakkönyvtár 2019. Támogató: Agrárminisztérium szerz.sz.: EGF/245-1/2019.

nak tagja, e Társulat Növénytani Szakosztályának e. i. alelnöke, a Darányi Ignác Agrártudományi Társaság r. tagja.

Tanulmányozta a következő kérdéseket: Gyümölcsfapermetezési kérdések. Az almafa törpeszárúsága. A kajszibarackfa gutaütése. A kukorica betegségei. A rézgálic pótszerei. A Köztelek c. szaklap növénykórtani rovatának vezetője. Több mezőgazdasági és kertészeti szaklap munkatársa. *Előadás:* a Kir. Magyar Természettudományi Társulat Mezőgazdasági Szakosztályának 1942. január 15-i ülésén: A cinkgálicpermetezésről. *Szakcikkek:* A tulipán mozaikbetegsége (Kert. Szemle, 1941. június, p. 102—3.). Két új kukoricabetegség (Köztelek, 1942. január). Védekezzünk a bimbólikasztó ellen(Borászati Lapok, 1942. 2. sz.). A sötétszínű permetlevekről (Borászati Lapok, 1942. 6. sz.). A rézgálicpermetezésről (Borászati Lapok, 1942. 8. sz.). A rézgálichiány (Természettudományi Közlöny, 1942. március). A gyümölcsfák terméketlensége (Természettudományi Közlöny, 1942. februári szám). *Önálló szakkönyv:* A beteg növény és gyógyítása (VIII. + 343. old., 32 táblával és 66 szövegképpel. Kir. Magyar Egyetemi Nyomda, 1941.)

Dr. Olgyay Miklós fizetéstelen adjunktus, m. kir. kísérletügyi főadjunktus, a Közgazdaságtudományi Karon a *„Természetrajzi bevezetés az áruismeretbe“* c. tárgy és a Kertészeti Akadémián a *„Bakteriológia“* c. tárgy meghívott előadója. A növényélet és kórtani intézeti működés keretében foglalkozott a *fekete gabonarozsda* (Puccinia graminis), *rozs barnarozsda* (P. dispersa), *zab koronásrozsda* (P. coronifera) *aecidiumának és spermogoniumának* fejlődésvizsgálatával, valamint a hallgatósági növénykórtani gyakorlatokhoz szükséges kórtani herbáriumok gyűjtésével, preparálásával és biológiai összeállításával. Úgy az I., mint a II. félévben résztvett a haladó hallgatók növénykórtani foglalkozásainak vezetésében. 1942 január 1-től, mint a m. kir. kísérletügyhöz kinevezett főadjunktus hivatalból állandóan foglalkozik gombakártevőkre vonatkozó vizsgálatokkal és védekező kísérletekkel. 1942. év február hónapban a földmívelésügyi minisztérium megbízásából a körzetvezetői és továbbképző növényegészségügyi tanfolyamon *„Laboratóriumi gyakorlatok“* címmel tartott előadásokat. Mint a Kir. Magyar Természettudományi Társulat Mezőgazdasági Szakosztályának tagja, 1942 május hó végéig, annak jegyzői teendőit látta el.

Dr. Csorba Zoltán fizetéstelen adjunktus, mint kinevezett m. kir. kísérletügyi főadjunktus, növényegészségügyi körzetvezető állandóan foglalkozott a különféle növénybetegségek elleni védekezés gyakorlati alkalmazásával. 1941—42. tanév II. félévében résztvett a II. éves hallgatóság növénykórtani gyakorlatainak vezetésében. 1942 február hóban a földmívelésügyi minisztérium megbízásából a körzetvezetői és továbbképző tanfolyamon a *„Takarmánynövények gombakártevői“* címmel előadásokat tartott. Tudományos irodalmi munkássága: Az 1940. évi kecskeméti gyümölcsfamintavédekezés eredményei. A kecskeméti M. Kir. Növényegészségügyi Körzet Közleményei, 2. sz. Dr. Csorba Zoltán és dr. Berend István: A kajszibarackfák gutaütéses betegsége. Növényegészségügyi Évkönyv, I., 1937—1940. Budapest, 1941.

© OEE Wagner Károly Erdészeti Digitális Szakkönyvtár 2019. Támogató: Agrárminisztérium szerz.sz.: EGF/245-1/2019.

Dr. Breznay Zsigmond fizetéstelen adjunktus, szőlőbetegségek elleni védekezéssel és a szőlő élettanával foglalkozott tudományos és gyakorlati alapokon, azonkívül a II. félévben résztvett a II. éves hallgatóság növénykórtani laboratóriumi gyakorlatainak vezetésében. Tudományos irodalmi munkásságot 1941—42. évben kifejteni nem tudott, minthogy két alkalommal összesen 5 és fél hónapig tényleges katonai szolgálatot (orosz fronton) teljesített.

Dr. Baranyovits Ferenc egyetemi c. adjunktus, mint a Növényegészségügyi Intézet főadjunktusa hivatalból állandóan végez tanulmányokat és kísérleteket az állati kártevőkre; különlegesen foglalkozott a fűszerpaprika kártevőivel. Az egyetem keretében állandóan közreműködött az „Állati kártevők" gyakorlatainak vezetésében s a kirándulásos gyakorlatokat vezette.

Szövetkezetügyi és mezőgazdasági közigazgatási tanszék. Tanár: *dr. Ihrig Károly* ny. r. tanár.

A tanszékkel kapcsolatos szövetkezeti és mezőgazdasági statisztikai szeminárium mindkét félévben 20—20 taggal működött. A tagok dolgozataikat üléseken adták elő. Az előadásokat rendszerint hosszabb megbeszélés követte, a tanszékvezető tanár irányításával.

A szeminárium keretében a következő előadások hangzottak el: *Balla* László: Beszámoló az 1941. nyári szövetkezeti tanulmányútról. A kisgazdaüzem szövetkezeti szervezése. Néhány fontosabb közfogyasztási cikk forgalmának alakulása az utolsó hat évben. — *Bordács* István: A mezőgazdasági statisztika jelentősége. — *Dénes* György: Gide szövetkezeti elgondolásai. — *Dobos* Károly: Mezőgazdasági ipari szövetkezetek. *Farkas* József: Az agrárértékesítés kérdése az újabb magyar szövetkezeti irodalomban. — *Gálffy* Vilmos: Mezőgazdasági értékesítő szövetkezetek. — *Kiss* Albert: A sertés piaci viszonyai, különös tekintettel az exogén okok hatására. A sertéspiaci árprognózis. — *Kóbor György:* Földbérlőszövetkezetek Olaszországban. — *Kőszegfalvy* László: A pinceszövetkezetek. — *Lencsés* István: Földbérlőszövetkezetek. — *Mártha* Zsuzsa: A gyapjúkonjunktúra változása. A juh és gyapjú piaci helyzete. — *Nahlik* György: Az áruelhelyező szövetkezetek. — *Nemeskéri Kiss* Béla: A magyar szövetkezeti mozgalom kialakulása. — *Platthy* Mihály: Német szövetkezeti rendszer és a III. birodalom gazdasága. A németországi városi hitelszövetkezetek hitelpolitikájának fejlődése. — *Tibenszky* István: A Hangya gyümölcsértékesítő tevékenysége. — *Tószegi* Zoltán: A háborús árfejlődés 1914—16. és 1934—41-ben. — *Vavrik* Ferenc: A Hanza szövetkezetek. Kisalföldi szövetkezeti problémák.

Balla László okl. gazda, díjas tanszéki gyakornok megnyerte a Darányi Ignác Társaság 1941. évi szövetkezeti pályázatának első díját: *„Milyen gazdasági előnyöket nyujt a szövetkezet a tagoknak?"* c. pályamunkájával. A Magyar Gazdák Szemléjében cikket írt: *„A falu és a szövetkezet"* címmel.

Növénytermesztéstani tanszék és intézet. Tanár: *dr. Surányi János* ny. r. tanár.

A tanszék és intézet tudományos és kutató működése, részben szemináriumi és doktori foglalkozások keretében, a következőkre terjedt ki: Az

© OEE Wagner Károly Erdészeti Digitális Szakkönyvtár 2019. Támogató: Agrárminisztérium szerz.sz.: EGF/245-1/2019.

ojtás és a műtrágyázás hatása a szója termésére és minőségére. A zab ökológiai és fenológiai viszonyainak tanulmányozása. A takarmánymályva, egy új Sorghum-változat és az olajnövények termesztési viszonyainak kikutatása. A búza ritka vetésének lehetőségei. A kukorica nedvességtartalmának változása raktározás alatt.

Gazdasági ipari tanszék. Tanár: *Osztrovszky Antal* ny. r. tanár.

Az intézet vezető tanára mindkét félévben heti 5 órás előadást tartott a mezőgazdasági hallgatók számára a „Mezőgazdasági ipar" című tárgyból, ezenkívül pedig a „Borgazdaság" című kötelező kollégiumot heti egy órában adta elő. A tanársegéd és a gyakornokok közreműködésével heti 3 órás, csoportokra osztott munkával fenti előadásokat kiegészítő gyakorlati tudnivalókat sajátítottak el a hallgatók.

A harmadéves hallgatók nagy száma miatt felszaporodott munka, nemkülönben a tanszéki személyzetnek állandó katonai bevonulása a tudományos és kísérleti munkát szűkebb keretek közé szorította. A magyar barackpálinka minőségi és faji tulajdonságainak részletes kutatása még mindig folyamatban van. Az alföldi borvidékek élesztőflórájának szeparálásán szintén dolgozunk. Kiegészítettük mikroorganismus gyűjteményünket, melynek keretében ma már a legjelentősebb belföldi és külföldi erjedési apró szervezetek megtalálhatók A borpárlatok megengedett festési módszereivel is foglalkoztunk.

A laboratóriumi munkásság mellett jelentős szemináriumi munka is folyik, melynél a szemináriumban dolgozóknál az időszakos előadásszerű beszámolókat és vitaestéket is bevezettük.

Az intézet könyvtárát az adott szűk pénzügyi keretekben továbbfejlesztettük, úgyszintén a saját tervek szerint készülő előadási táblákat is továbbszaporítottuk.

Mezőgazdasági növénytani és növénynemesítéstani tanszék. Tanár: *Dr. Oláh László* ny. rk. tanár.

Dr. Augusztin Béla egyetemi c. rk. tanár, gyógynövény ismereti kollégiumával kapcsolatosan a hallgatókat több kirándulásra vitte.

Dr. Boros Ádám egyetemi magántanár irodalmi működése a következő volt: *Kirándulás Erdély gyógynövényes földjén.* Herba. II. 1941. 231—232. — *Mecsek hegység és déli síkjainak növényzete.* Írta: Horvát Adolf. Könyvismertetés. Sorsunk, L. évf. 1941. 471—472. — *A Palludella squarrosa Erdélyben. Die Paludella squarrosa in Siebenbürgen.* Bot. Közl. 38. 1941. 363—366. — *Bryum globosum a Tátrában. Bryum globosum in der Hohen Tatra.* U.-ott, 367—369. — *Betula humilis X pendula Erdély flórájában. Betula humilis X pendula in der Flora von Siebenbürgen.* U.-ott, 375—379. — *Bryum murale Makó flórájában (in der Flora von Makó).* U.-ott, 379. — *Az állatok taposásának térszínalkotó jelentősége.* Földrajzi közl., 69. 1941. 180—182. — *Kaucsuk és guttapercha növények Magyarországon.* Herba, 1941. 281—287. — *A Bryum alpinum magyarországi elterjedése. Die Verbreitung des Bryum alpinum in Ungarn.* Bot. Közl., 39. 1942. 99—104. — *Textilpótló növényi anyagok.* Herba, 1942. 63—66. — (Dr. Lengyel Géza társszerzővel):

© OEE Wagner Károly Erdészeti Digitális Szakkönyvtár 2019. Támogató: Agrárminisztérium szerz.sz.: EGF/245-1/2019.

Hieracium Telekianum n. sp. Scripta Bot. Mus. Transsilvanici. I. 1942. 8—13. — *Adatok a Székelyföld flórájának ismeretéhez. Beiträge zur Kenntnis der Flora des Seklerlandes (Siebenbürgen).* U.-ott, 17—21. — *Bryologiai tanulmányok a Bihar hegység szélén. Bryologische Studien am Rande des Bihargebirges.* U.-ott, 30—37. — *Szappanpótló növények Magyarországon.* Herba, 3. 1942. 91—92. — *Fák összenövésének érdekes esete a főváros erdejében.* Természettud. Közl., 74. 1942. 159. — *Latzel A.: Beitrag zur Kenntnis der Moose des Ostalpenrandgebietes.* (Ismertetés.) Dunántúli Szemle, 9. 1942. 156—158.

Dr. Lengyel Géza egyetemi magántanár több vetőmagvizsgálati és vetőmagismereti tanfolyamot tartott. Szerkesztette a Botanikai Közlemények XXXIX. kötetét.

Dr. Kosinszky Viktor m. kir. kísérletügyi főadjunktus, egyetemi meghívott szakelőadó, mint a M. Kir. Országos Szőlő- és Borgazdasági Kísérleti Intézet szaktisztviselője elsősorban ampelográfiai, szőlőművelési és telepítési, szőlészeti üzemi, gép- és eszköztani, szőlő élet- és kórtani tanulmányokkal foglalkozott. A megfigyelések tárgya volt az egyes, nálunk elterjedtebb szőlőfajták fagyállósága és víztűrőképessége. Ampelográfiai munkájának eredményeit a *„Szőlőfajtaismeret“* c. könyvében foglalta össze. Az egyetemen kívül előadást tartott a m. kir. felsőbb szőlő- és borgazdasági tanfolyamon, ahol az *„Ampelográfia“ és „Szőlőművelési gyakorlat“* c. tárgyakat adta elő. Egyetemi előadásainak vázlata a következő: Bevezetés. A szőlő gazdasági jelentősége és elterjedése. I. A szőlő tenyészeti igényei (éghajlat, talaj, fekvés, megmunkálás). II. A szőlőtőke részei. III. A szőlő szaporításmódjai. IV. A szőlőtelepítési módok. V. A szőlőtelepítés kivitele. VI. A szőlőtőke kialakítása, művelés és metszésmódok. VII. A szőlő megmunkálása. VIII. Szőlőfajtaismeret.

Mohácsy Mátyás, a Kertészeti Akadémia igazgatója, egyetemi szakelőadó, a tanrendben meghirdetett kollégium keretén belül a hallgatóságot helyszíni bemutatásokkal kertészeti ismeretekre tanította.

Dr. Tomasovszky Imre ny. miniszteri tanácsos, egyetemi szakelőadó az „Erdészettan“ címmel már egy évvel ezelőtt kiadott előadási anyagát újból kiadta, miután az első kiadás elfogyott. Az előadások keretén belül sok szemléltető anyag bemutatásával és több tanulságos vetítéssel öregbítette a hallgatóság erdészettani ismereteit.

Dr. Barra István m. kir. kísérletügyi főadjunktus, fizetéstelen adjunktus a tanév első felében résztvett a kezdők gyakorlatának vezetésében. A szőlészeti intézeti beosztásával kapcsolatban részletesen foglalkozott a szőlő növényi és állati kártevőivel, a szőlő élettani betegségeivel és az ellenük való védekezéssel. A szőlő peronoszpórája ellen ez évben is számos védekezési kísérletet folytat. Ezen kísérletek elsősorban arra irányulnak, hogy lehetséges lenne-e valamivel a réztartalmú védekezőszerek helyettesítése.

Dr. mándi Mándy György fizetéstelen adjunktus, tanársegéd vezette a kezdők és a haladottabbak gazdasági növénytani gyakorlatát. Az első félévben a kezdők mikroszkópi gyakorlatát megosztva vezette, a második félévben a kezdők gyakorlatát egymaga vezette. A második félévi gyakor-

© OEE Wagner Károly Erdészeti Digitális Szakkönyvtár 2019. Támogató: Agrárminisztérium szerz.sz.: EGF/245-1/2019.

lat új rendjét a szemléltető eszközök tekintetében, valamint újabb tárgyalandó anyaggal jelentősen kibővítette. A félév folyamán elkészítette a termesztett növények habitus- és részletrajzait, amelyekről diapozitivek készültek. A rajzokat a hallgatóságnak diapozitivek vetítésével mutatták be. Az elmult nyáron jelentősen kibővítette az intézet szemléltető herbáriumát is. A haladottabbak növénytani foglalkozásán mikrotechnikával foglalkoztatta a hallgatóságot. Közleménye jelent meg a Köztelek 1941. évi október 5. számában a 875—878. oldalon *„A gyékény, nád, sás, káka és szittyó, mint iparilag is felhasználható növényeink"* címmel. Az ősz folyamán sajtó alá rendezte az 1941. nyarán a hazai nemesített zabokra vonatkozó vizsgálatainak eredményeit. A tanév második felében a következő közleményei jelentek meg: *„A búzák leszármazása és őshazája."* Természettud. Közl. Pótf. Január—március, 31—36. — *„A keserűízű pillangós takarmánynövények nemesítését elősegítő újabb gyakorlati módszerek."* Köztelek, 1942. évi március 29. szám, 305—306. — *„Adatok a hazai termesztett zabfajták alaktani ismeretéhez."* Kísérl. Közlemények, XLIV. 19—47. — *„Beiträge zur Morphologie einiger gezüchteter Hafersorten Ungarns."* Der Züchter, 14. Jhg. 3. H. 1942. 65—73. — *„A faipari növénytan vázlata."* Jegyzet. Diószegi, 1942. — *„A magyar nép faji összetétele."* Uj Európa, 1942 április, 149—153. — A gazdasági irodalmat állandó figyelemmel kísérte és a *Mezőgazdasági Kutatások* c. folyóiratban azok eredményeit ismertette. Az egyetemen kívül előadást tartott a Kir. Magyar Természettudományi Társulat Mezőgazdasági Szakosztályában 1941 október 16-án *„Adatok a hazai termesztett zabfajták alaktani ismeretéhez"* címmel, majd az érdeklődésre való tekintettel ugyanazt előadta a Növénytani Szakosztályban is, a következő hónapban, 1941. évi november 20-án pedig ugyancsak a Mezőgazdasági Szakosztályban *„Növénytani cikkismertetések"* címmel adott elő. Az év folyamán vizsgálatokat folytatott a mézcirok szövettanával és a Fleischmann-féle búzarozsok szöveti szerkezetével kapcsolatosan.

Dr. Buchinger Mária tanársegéd résztvett a kezdők gyakorlatának és tanulmányi kirándulások vezetésében. A Dipsacaceák kaszattermését tanulmányozta és ezen tárgykörből a Természettudományi Társulat Növénytani Szakosztályán 1942 január hó 22-én előadást tartott. Behatóan foglalkooztt a hazai gyomnövényekkel és a pályaudvarok szerepéről a gyomnövények elterjesztésekor a Természettudományi Társulat Mezőgazdasági Szakosztályában 1942 május hó 22-én előadást is tartott. Emellett állandóan figyelemmel kísérte a külföldi tudományos szakirodalmat, a Mezőgazdasági Kutatások c. folyóiratban több könyv- és cikkismertetése jelent meg.

Faragó Mihály gyakornok az intézet fényképészeti munkálatait végezte el és segédkezett a gyakorlati szemléltető diapozitív sorozat elkészítésében. A laboratóriumi munkák során tanulmányozta a kender-poliploidok bőrszöveti viszonyait.

Deli Zoltán gyakornok a szemléltető táblák megrajzolásában és a gyakorlatok vezetésében segédkezett.

A laboratóriumi kutató munkálatok során *Bajai Jenő* szigorló mezőgazda mikrotechnikai tanulmányokat végzett. *Maliga Pál* kert. akad. gyakornok pollenvizsgálatokat végzett. Behatóan tanulmányozta a mogyorófajták pollenalaktani, pollencsirázási és megtermékenyülési viszonyait. *Tó-*

© OEE Wagner Károly Erdészeti Digitális Szakkönyvtár 2019. Támogató: Agrárminisztérium szerz.sz.: EGF/245-1/2019.

dor Kálmán szigorló mezőgazda a rozsfajták terméseinek variációs-statisztikai viszonyait tanulmányozta. *Darvasi István* mezőgazdahallgató vetőmagtanulmányai során az intézet vetőmaggyüjteményét rendezte.

B) Állatorvosi Osztály.

Anatomiai tanszék. Tanár: *dr. Zimmermann Ágoston* ny. r. tanár.

A tanszékhez tartozó intézetben az állatorvosi osztályon hirdetett előadásokon és gyakorlatokon kívül a mezőgazdasági osztály hallgatói részére adják elő a háziállatok anatomiáját és élettanát bemutatások kíséretében, továbbá a Kir. Magy. Pázmány Péter tudományegyetem bölcsészetkari hallgatói számára az összehasonlító anatomia és a Gerincesek fejlődéstana köréből folynak előadások és gyakorlatok.

Az intézet tudományos kutató munkája összehasonlító, functionális és tájanatomiai, továbbá összehasonlító fejlődéstani vizsgálatokra irányul, főképpen házi emlősállatokon és madarakon. Az intézet hivatalos személyzetén kívül három doktorjelölt, két pályamunkán dolgozó és 16 díjtalan demonstrátor foglalkozott anatomiai vizsgálatokkal, részben az intézet nagy gyüjteménytárának és tanulógyüjteményének karbantartásával és kiegészítésével.

Az intézetben készült és sajtó alól kikerült dolgozatok (a tanárén kívül): *dr. Zimmermann Gusztáv* egyetemi magántanár és adjunktus: *A törzs teljes kifordulása és ennek fejlődéstani értelmezése.* Négy képpel. (Közlemények az összehasonlító élet- és kórtan köréből. 29. k., 5. sz., 162—177. o.). Ugyanaz: *Paracelsus.* (Állatorvosi Lapok, 64. évf., 20. sz., 133. o.). Ugyanaz: *Ausbildung und Erklärung der Körperhöhlenumstülpung beim Schistosoma reflexum.* Mit 3 Textabbildunben. (Archiv für wisenschaftliche und praktische Tierheilkunde 77. Bd., s. k. 828—36.). Ugyanaz: *Az anatomiai gyakorlatok célja és jelentősége.* (Állatorvosi Lapok, 64. évf., 24. sz., 160—161. o.). Ugyanaz: *A nyeregizületről.* Két képpel. (Közlemények az összehasonlító élet- és kórtan köréből, 30 k., 4 f., 127—131. o.). Ugyanaz és *dr. Zimmermann Ágoston: Háziállatok anatomiája és élettana gazdák számára.* Húsz képpel. 114 oldal. Budapest, 1941. *Dr. Bodrossy Leó* székesfővárosi állatorvos, v. tanársegéd: *A madárszív ingervezető rendszere.* Egy képpel. (Közlemények az összehasonlító élet- és kórtan köréből. 29. k., 8. sz., 281—288. o.). Ugyanaz: *Die Röntgenologie im Dienste der Gefässlehre.* Mit vier Textabbildungen. (Archiv für wissenschaftliche und praktische Tierheilkunde, 76, Bd. 5. sz., S. 356—360.). *Kerékgyártó István* és *Nagy Károly* anatomiai demonstrátorok: *Functionalis anatomiai vizsgálatok végtagizületeken* című pályamunkájukkal (36 famodellel) 200 P pályadíjat nyertek.

Állattenyésztési intézet. Tanár: *dr. Wellmann Oszkár* ny. r. tanár.

Az intézet biochemiai laboratóriuma folytatólagosan tanulmányozta az állati szervezet ásványi anyagellátásának, továbbá a csontbetegségek keletkezésének kérdését. Részletes anyagforgalmi vizsgálatokat végzett nagyszámú malacon, nyúlon, továbbá borjún. Konstituciós vizsgálatok céljából tanulmányozta a vér hemoglobintartalmának alakulását újszülött, fiatal malacokban, azonkívül számos takarmány- és állatelemzést hajtott végre és több analitikai módszert dolgozott ki.

© OEE Wagner Károly Erdészeti Digitális Szakkönyvtár 2019. Támogató: Agrárminisztérium szerz.sz.: EGF/245-1/2019.

Az év folyamán összesen 309 anyag került vizsgálatra. Ennek kisebbik hányada (22%) vidékről, illetőleg más intézetektől beküldött minta volt. A vizsgált minták túlnyomó része, 78%-a állati eredetű anyag, a többi takarmány, továbbá állatgyógyászati készítmény volt. A végzett vizsgálatok száma 1555.

Az intézetben készült dolgozatok:

Dr. Urbányi László egyetemi magántanár és intézeti tanár: *Untersuchungen über den Mineralstoffwechsel des tierischen Organismus. I. Beeinflussung des Stoffwechsels im Ferkelkörper durch ein Futter mit verschiedener mineralstofflicher Zusammensetzung bei verschiedener Kalkergänzung.* (Dr. Marek Józseffel és dr. Wellmann Oszkárral együtt.) Arch. f. Tierheilk. 76., 387., 1941. — *Untersuchungen über den Mineralstoffwechsel des Tierkörpers. II. Beeinflussung des Stoffwechsels durch eine phosphor- bzw. eine kalküberschüssige Fütterung bei Ferkeln.* (Dr. Marek Józseffel és dr. Wellmann Oszkárral együtt.) Arch. f. Tierheilk. 76., 400., 1941. — *Tanulmányok az állati szervezet ásványi anyagforgalmáról. II. Tanulságos mész-, illetőleg foszfordús takarmányozás befolyása malacok anyagforgalmára.* (Dr. Marek Józseffel és dr. Wellmann Oszkárral együtt. (Mezőg. Kutatások, 14., 197., 1941. — *Ugyanaz.* Matem. és Term. Tud. Értesítő, 60., 624., 1941. — *A takarmány különböző ásványi anyagtartalmának és különböző mészkiegészítésének hatása a malacok anyagforgalmára.* (Dr. Marek Józseffel és dr. Wellmann Oszkárral együtt.) Matem. és Term. Tud. Értesítő, 60., 618., 1941. — *Tanulmányok az állati szervezet ásványi anyagforgalmáról. III. Ammoniumklorid, illetőleg ammoniumfoszfát hatása felnőtt házinyulak ásványi anyagforgalmára mészszegény, illetőleg mészdús táplálkozás esetén.* (Dr. Marek Józseffel és dr. Wellmann Oszkárral együtt.) Mezőg. Kutatások, 14., 279., 1941. — *Untersuchungen über den Mineralstoffwechsel des tierischen Organismus. III. Über die Wirkung von Ammoniumchlorid bzw. Ammoniumphosphat auf den Mineralstoffwechsel erwachsener Kaninchen bei kalkarmer bzw. bei kalkreicher Fütterung.* (Dr. Marek Józseffel és dr. Wellmann Oszkárral együtt.) Arch. f. Tierheilk. 77., 204., 1942. — *Untersuchungen über den Mineralstoffwechsel des tierischen Organismus. IV. Beeinflussung des Stoffwechsels durch Natriumhydrocarbonat bzw. durch Kalksalze bei erwachsenen Kaninchen mit kalkarmer bzw. kalkreicher Fütterung.* (Dr. Marek Józseffel és dr. Wellmann Oszkárral együtt.) Arch. f. Tierheilk. 77., 215., 1942. — *Tanulmányok az állati szervezet ásványi anyagforgalmáról. IV. Nátriumhidrokarbonát, illetve kalciumsók hatása felnőtt házinyulak ásványi anyagforgalmára mészszegény, illetőleg mészdús táplálkozás esetén.* (Dr. Marek Józseffel és dr. Wellmann Oszkárral együtt.) Mezőg. Kutatások, 15., 1., 1942. — *Tanulmányok az állati szervezet ásványi anyagforgalmáról. V. A nátriumfoszfát, illetőleg a szénsavas mész hatása fiatal, fejlődő házinyulak ásványi anyagforgalmára közepes mésztartalmú táplálkozás esetén.* (Dr. Marek Józseffel és dr. Wellmann Oszkárral együtt.) Mezőg. Kutatások, 15., 37., 1942. — *Tanulmányok az állati szervezet ásványi anyagforgalmáról. VI. Nátriumcitrátoldat hatása a mész- és a foszforforgalomra tehénben és házinyúlban.* (Dr. Marek Józseffel és dr. Wellmann Oszkárral együtt.) Mezőg. Kutatások, 15., 83., 1942.

© OEE Wagner Károly Erdészeti Digitális Szakkönyvtár 2019. Támogató: Agrárminisztérium szerz.sz.: EGF/245-1/2019.

Az intézetben készült doktori értekezések.

Haracsi Sándor: Az ammoniumdihidrofoszfát adagolásának hatása a kifejlett házinyúltest kalcium-, magnézium- és foszfortartalmára mészszegény, illetőleg mészdús takarmányozás esetén. (Állatorvosdoktori értekezés, Budapest, 1941.)

Szülészeti tanszék s klinika. Tanár: *dr. Hetzel Henrik* ny. r. tanár.

A szülészeti klinika betegforgalma a következő volt: 103 nagy állat, 301 kis állat, melyek közül 5 nagy, illetve 175 kis állat részesült operációval kapcsolatos orvosi kezelésben.

A tanszékhez tartozó poliklinikán vizsgálatra került 1499 eb, 367 macska és 249 egyéb apró állat.

A szülészeti tanszéken a következő tárgykörre vonatkozólag történtek kísérletek és tudományos vizsgálatok: A kutyák abortusának kiváltására irányuló kísérletek follikulus-hormonnal. — Lefűződött allantochorion-részletek (hippomanes) hormontartalma. — A pertubatio diagnosztikai jelentősége a szarvasmarha petevezetőbetegségeinél. — Adatok a szarvasmarha nemiéletéhez. — Foglalkoztak továbbá a kanca meddőségének okaival s a meddőség gyógykezelésével.

Járványtani és bakteriologiai intézet. Tanár: *dr. Manninger Rezső* ny. r. tanár.

Az intézet az oktatáson és a hallgatók gyakorlati foglalkoztatásán kívül ez évben is folytatólagosan a szűrhető ragályanyagok (virusok) tulajdonságainak kutatásával, még pedig e kereten belül különösen a fertőző sertésbénulás iránti hajlamosság és az ez ellen a betegség elleni immunizálás kérdésével, a tyúkpestis kórfejlődéstanával foglalkozott, ezenkívül ez évben is folytatódtak a lépfene elleni immunitás feltételeinek megállapítására már hosszabb idő óta folyó vizsgálatok, szintúgy kísérletek végeztettek a lépfenebacillus variálódásának kérdéseiről és a nyúlsyphilis kórtani viszonyairól.

Élettani és szövettani tanszék. Tanár: *dr. Deseő Dezső* ny. r. tanár.

Az intézetben vizsgált tudományos kérdések legfőképpen a vérre és egyes belső elválasztású mirigyek szövettani szerkezetének részletezésére vonatkoztak. E vizsgálatok alapján a következő doktori értekezések készültek el:

Bollók József: A gyanta és viasz emészthetősége utraibolya besugárzás után. (1941.) — *Fazekas Sándor:* Adatok a szarvasmarha-magzat bordafejlődésének kémiájához. (1941.) — *Hum János:* A ló-, szarvasmarha-, sertés- és juhvérplasma fibrinogénjének, valamint fibrinjének tirozin és triptofan tartalma. (1941.) — *Juhász Balázs:* A ló, szarvasmarha, sertés és juh vékony- és vastagbelének kalcium tartalma. (1942.) — *Kégl Elemér:* Az aszkorbinsav hisztokémiai kimutatása a szarvasmarha egyes szerveiben. (1941.) — *Kiss József:* Szövettani vizsgálatok a Langerhans-féle szigetek és a mellékvese működésbeli kapcsolatáról szarvasmarhamagzatokban. (1942.) — *Rajcsányi László:* Összehasonlító vizsgálatok a ló és szarvasmarha vérfolyadékának fehérje-összetételéről. (1941.) — *Szegi Ferenc:* A ló vörösvér-

© OEE Wagner Károly Erdészeti Digitális Szakkönyvtár 2019. Támogató: Agrárminisztérium szerz.sz.: EGF/245-1/2019.

testjeinek ozmózisz-ellenállása. (1941.) — *Tóth Jenő:* A szarvasmarha és juh agyfüggelékének összehasonlító szövettani szerkezete. (1942.) — *Tóth Mihály:* A vérsavó kalciumának felszabadulása réz-szulfát jelenlétében. (1941.)

Sebészeti és szemészeti tanszék és klinika. Tanár: *dr. Guoth Gy. Endre* ny. r. tanár.

A tanszékhez tartozó sebészeti és szemészeti klinika betegforgalma a következő volt: a nagy állatok kórházában 775, a kis állatok kórházában 452 állat részesült műtéttel kapcsolatos orvoslásban, szavatossági vizsgálatra 43 állatot állítottak be.

A tanszék és klinika tudományos kutató működése különösen a következő vizsgálatokra terjedt ki: vezetéses érzéstelenítés juhokon, lovak hátágyéki tájékán a csontos alap elváltozásainak vizsgálata, peritonealis bódítás juhokon, izületek röntgendiagnosztikájára vonatkozó vizsgálatok, ultrarövid hullámú kezelések hatása állatokon.

Az intézetben készült dolgozatok. *Domán Imre: Adatok a kutya heredaganataihoz.* (Állatorvosdoktori ért. 1941.) — *Áts Kálmán: Adatok a sertés fogainak rendellenességeihez.* (Állatorvosdoktori ért. 1942.) — *Dr. Kovács Gyula: A sepsotincturáról.* (Állatorvosi Lapok, LXV. évf., 5. sz. 1942.)

Állattani és parasitológiai tanszék. Tanár: *dr. Kotlán Sándor* ny. r. tanár.

A tanszékhez tartozó intézetben állattulajdonosok kívánságára vizsgálatra került 1775 pete-, illetve ébrény-vizsgálati anyag, féregélősködők 3 esetben, 36 egész hulla, 10 hullarész, 3 élő állat parasitológiai diagnosztikai célból. 14 esetben szakkérdésre levélbeli feleletet adott az intézet.

Az intézeti tudományos munka legelső sorban, a sertés-orsóférgesség gyógyítására irányuló kísérletekre terjedt ki, *dr. Vajda Tódor* magántanár közreműködésével.

Kísérletek folytak továbbá a Melophagus ovinus biológiájáról és irtásának módjairól.

Az intézetben önálló vizsgálatokat folytattak *Papaioannu Demeter, Darlassis Demeter* és *Rózsa József* állatorvosok.

Keszei Gyula tanársegéd, mint a „Kéve" és a „Mezőgazdaság" című folyóiratok munkatársa, állategészségügyi kérdésekben adott szakszerű tájékoztatást.

Belorvostani tanszék és klinika. Tanár: *dr. Mócsy János* ny. r. tanár.

A klinika betegforgalma a következő volt: Az 1941. évben fölvettek a nagy állatok kórházába 1478 állatot, a kis állatok kórházába 1498 állatot, szavatossági vizsgálatot végeztek 53 állaton.

Az intézetben a klinikával kapcsolatos folyó munkákon kívül sok, vidékről küldött vizsgálati anyag került kórjelzés céljából feldolgozásra. Kísérletek folytak a hypodermosis, a gyomorférgesség és a tüdőférgesség orvoslására s tovább folytak az angolkórra vonatkozó vizsgálatok is.

Az intézetből a tanár dolgozatain kívül a következő munkák kerültek ki: *dr. Csek János:* A vér- és vizeletdiaztáze mennyiségi változásainak klinikai értékelése kutyában. (Állatorvosdoktori értekezés.) Az angolkórra vonatkozó kutatások eredményeinek közlését l. az állattenyésztéstani intézetnél.

© OEE Wagner Károly Erdészeti Digitális Szakkönyvtár 2019. Támogató: Agrárminisztérium szerz.sz.: EGF/245-1/2019.

Gyógyszertani és Méregtani Intézet. Vezetésével megbízva: *dr. Mócsy János* ny. r. tanár. Előadó: *dr. Kovács Jenő* helyettes tanár.

Az intézet a hallgatóság elméleti és gyakorlati oktatásán kívül állatorvosok, csendőrség és magánfelek megkeresésére 5 esetben végzett chemiai vizsgálatot mérgezés gyanujában elhullott állatok szerveivel. Az év folyamán 11, részben gyárból, részben állatorvosoktól és magánfelektől beküldött gyógyszerminta került chemiai, valamint állatkísérlettel kapcsolatos ellenőrző vizsgálat alá.

Az intézet tudományos munkája folytatólag a fehérvirágú somkóró okozta mérgezés oktanának tisztázására irányult..

V. Közgazdaságtudományi kar.

A) Közgazdasági és Kereskedelmi Osztály.

Francia kereskedelmi enciklopédia és francia kereskedelmi nyelvi tanszék. Tanár: *dr. Vonház István* ny. r. tanár.

A francia nyelvi szeminárium munkásságát a jelen félévben François Gachot lektor vezette heti 2 órában.

A „Travaux pratiques" c. órákon Flaubert francia költő és író műveit fordították a hallgatók franciáról magyarra. Ezeket az órákat főleg az erősen haladó hallgatók látogatták, akik még szókészletüket akarták kiegészíteni.

Az „Explication de textes français du XIX-e siècle" c. órákon a lektor a XIX. sz. francia irodalmát ismertette francia nyelven. A jelesebb francia írók műveivel még külön is foglalkozott.

A lektor tökéletes francia kiejtése és magasnívójú előadásai a franciául jól beszélő hallgatóknak is minden igényét kielégítették.

Német kereskedelmi enciklopédia és német kereskedelmi nyelvi tanszék. Tanár: *dr. Vonház István.*

A német nyelvi szeminárium feladata az, hogy a hallgatók mindenirányú nyelvtudásának fejlesztésére alkalmat adjon. Ezért a szeminárium dr. Vonház István professzor úr tanárelnöklete mellett, mint ifjúsági egyesület működött. (Deutscher Verein der Hörer der Volkswirtschaftlichen Fakultät.) Miután hallgatóink a kereskedelmi szaknyelvben alapos képzést kapnak, a „Német Kör" a hallgatók köznapi és irodalmi nyelvkészségét akarja fejleszteni. Sokoldalú és gazdag könyvtár állt a hallgatók rendelkezésére, azonkívül több német újságra és folyóiratra is előfizettünk, amelyeket a hallgatók buzgón olvastak. A kör kéthetenként németnyelvű felolvasást tartott, főleg társadalmi témákról. A felolvasásokat leginkább felsőbbéves hallgatók látogatták.

Gazdaság-geológiai tanszék. Tanár: *dr. Lóczy Lajos* ny. r. tanár.

A tanszék elsősorban a hallgatók elméleti oktatását és gyakorlati foglalkoztatását végezte. Az erős létszámnövekedés a laboratórium és gyűjtemények fokozatos kibővítését kívánta meg. A tanszék tudományos munkája főleg a magyar medencerendszer szerkezetével és ezzel kapcsolatban az ás-

© OEE Wagner Károly Erdészeti Digitális Szakkönyvtár 2019. Támogató: Agrárminisztérium szerz.sz.: EGF/245-1/2019.

ványolajkutatás kérdéseivel foglalkozott. Az intézetben ezenkívül az északmagyarországi bazaltok és a Hargita andezitjeinek közettani vizsgálata folyik.

Az intézetben végzett tudományos kutatások és az intézet tagjainak szakirodalmi működése.

Dr. Jugovics Lajos főiskolai tanár, egyetemi m.-tanár, a nyári szünidő alatt a m. kir. Földtani Intézet részére folytatta az északmagyarországi bazaltok vizsgálatát és megkezdte a hazatért Hargita vulkáni kőzeteinek geológiai felvételét, majd a tanév folyamán azok részletes kőzettani vizsgálatát folytatta. Szakirodalmi működése.

1. Somoskő—Fülek—Ajnácskő között települő bazalt és bazalttufa előfordulásai. M. kir. Földtani Intézet 1939—40. évi jelentései.

2. Nagybucsony és környékének bazalt-, bazalttufaelőfordulásai.

3. A volt német gyarmatok bányagazdasági jelentősége. Term. Tud. Közlöny. Pótfüzetek. 1942.

Dr. Szentes Ferenc, fizetéstelen adjunktus, geológus:

1. Jelentés Aszód távolabbi környékén végzett részletes földtani felvételekről. Bericht über die geologischen Detailaufnahmen in der weiteren Umgebung von Aszód. M. kir. Földtani Imtézet 1936—38. évi jelentése.

2. A felsőtiszti miocén medence összefoglaló képe. Beszámoló a m. kir. Földtani Intézet vitaüléseinek munkálatairól. 1942.

Dr. Szelényi Tibor fővegyész, a m. kir. Vallás- és Közoktatásügyi és a Földmívelésügyi Miniszter Urak engedélyével a m. kir. Földtani Intézet színképelemző laboratóriumában dolgozott, ahol az Ásványok és kőzetek meghatározására, mennyiségtani színképelemző módszer kidolgozását kutatta. Szakirodalmi működése:

1. Zur Geochemie des Heliums, m. kir. Földtani Intézet Évkönyve. XXXV. 3.

2. Csajághy Gáborral: Magyar földgázok héliumtartalma. Földtani Intézet Évkönyve. XXXV. 53.

3. dr. Vogl Máriával: Nagybányakörnyéki szafaleritek színképanalitikai vizsgálata. Beszámoló a m. kir. Földtani Intézet évi jelentéseinek függelékeiben, 1941. 62.

4. Földgázok héliumtartalma; Magyar kémikusok Lapja. 1942.

Neveléstudományi tanszék. T nár: *dr. Imre Sándor* ny. r. tanár.

A tanár két szemináriumot vezetett: 1. nevelésügyi megbeszélések heti 2 órán a gyakorlóéves tanárjelöltek és a gazd. szaktanári oklevelet szerző okl. középiskolai tanárok kötelező részvételével; kisebb dolgozatok az iskolai élet és a köznevelés egész területéről; 2. haladottabbak és már végzett szakemberek önkéntes részvételével a neveléstudomány és a művelődéspolitika körébe tartozó tanulmányok előadása és megvitatása. Az 1941/42. tanévben a neveléslélektan kérdései voltak a középpontban; ezeken kívül beszámolások egyes résztvevők másirányú szakszerű kutatásairól. E szeminárium tagjainak itteni működésével kapcsolatos közlemények: *dr. Verbényi László* fizetéstelen tanársegéd, a gyakorló keresk. középiskola tanára a gyakorló tanárjelöltek számára szervezett teoretikumok keretén-

© OEE Wagner Károly Erdészeti Digitális Szakkönyvtár 2019. Támogató: Agrárminisztérium szerz.sz.: EGF/245-1/2019.

ben előadást tartott 1941 novemberében „A figyelem és ébrentartásának módja", 1942. áprilisában „A szemléltetés értelme és értéke" címen. Közlemények: A határvidék lelkisége (Soproni Szemle), Kolostori iskola nyomai a 19. században (Soproni Szemle), Tettamanti Béla: A legszükségesebb német szavak és fordulatok (bírálat, Kereskedelmi Szakoktatás). Ezenkívül kisebb cikkek és bírálatok. Egy tanulmánya az egyetem tanácsa által a tudományos segédszemélyzet részére alapított egyik 500 P pályadíjat nyerte el. *Zentai Etelka* fizetéstelen tanársegéd a Szt. Gellért Iskolatársak Szövetségében előadást tartott „A közös munkára való nevelés" címen. Közlemények: A nevelés Sárpilisen (A magyar táj- és népismeret könyvtára 5. sz.); ismertetések a Nevelés c. folyóiratban.

Kereskedelmi és váltójogi tanszék. Tanár: *dr. Fülei-Szántó Endre* ny. r. tanár.

A Kereskedelmi és váltójogi szemináriumban a következő gazdasági és magánjogi tárgyú dolgozatok kerültek előadásra: Fizetési határidők a kereskedelmi vételnél. A kényszerszabadalmazás. A kartelen kívülállók versenytevékenysége. Közgyűlés és taggyűlés. Az ingó jelzálog. A hazai földreformra vonatkozó újabb jogalkotások. A felügyelőbizottság. Az iparűzéstől való eltiltás. A hitelsértésről szóló t.-c. ismertetése. A szokás jelentősége a kereskedelmi jogban. A névreszóló részvény. A jelzálogos követelések rangsorolása. A könyvvizsgálatra vonatkozó törvényes intézkedések. A cég, védjegy, üzletjelző használata az új törvény tükrében (1942. V. t.-c.). Szóbeli megállapodások a kartelnél. A szövetkezeti visszatérítés. Az adásvétel nemzetközi egységesítésére irányuló törekvések. A magánjog kommercializálódása. A honvédelmi törvény gazdasági vonatkozásai. Az önszerződő félként szereplő bizományos jogi helyzete. A kötelező mezőgazdasági biztosítás. A magánalkalmazottak fizetéses szabadsága. A viszontbiztosítás.

Olasz műveltség és gazdaságpolitikai tanszék. Tanár: *dr. báró Villani Lajos* ny. r. tanár.

Az olasznyelvi szemináriumban olasznyelvű előadásokat tartottak: Szakács András egy. megb. gyakornok „Paolo Veronese" c.-en és Csetényi Pál ösztöndíjas, aki olaszországi tanulmányútjáról számolt be.

Közigazgatási Osztály.

Gazdaságpolitikai Tanszék és Szeminárium. Tanár: *dr. Bud János* ny. r. tanár.

A Gazdaságpolitikai Tanszékhez tartozó Gazdaságpolitikai Szemináriumot dr. *Bud János* professzor vezette, kivételes alkalmakkor vezető professzort vitéz *Homa Gyula* dr. adjunktus, székesfővárosi főkönyvtáros helyettesítette.

A Szemináriumot mintegy 50 hallgató látogatta, kiknek hozzávetőleg a fele doktori fokra készülő hallgató volt. Különösen ez utóbbiak igen szorgalmas munkásságot fejtettek ki.

Az első félév bevezető óráin a hallgatók főleg a magyar és idegennyelvű közgazdasági irodalomban kaptak részletes tájékoztatást, továbbá útmutatást az alapvető és időszerű gazdasági kérdések helyes megismerésére és tárgyalási módszerére vonatkozóan. De ugyanekkor megkezdődtek

© OEE Wagner Károly Erdészeti Digitális Szakkönyvtár 2019. Támogató: Agrárminisztérium szerz.sz.: EGF/245-1/2019.

már a felolvasások is, melyek közül említésre méltók: „Gottfried Haberler és Ohglin elméleti megállapításai és azok gyakorlati jelentősége a vámpolitikában". — „A jövedelemelosztás és az adópolitika jelentősége Magyarország gazdasági és szociális politikájában." — „Textilnyersanyag-ellátás. A magyar textilipar gazdasági jelentősége." „Az elektromos energia termelése és elosztása a gazdaságpolitika szempontjából." — „Magyarország ásványolajgazdálkodása, különös tekintettel a háborúra." — „Az értéktőzsde új rendje." — „Pénzintézeteink szerepe a gazdasági életben." — „A legkisebb munkabérek és a rövidebb munkaidő hatása a termelésre." — „Az olajosmagvak és növények gazdasági jelentősége." — „A szovjetorosz vasutak helyzete 1924—1937-ig." „A részletüzlet közgazdasági jelentősége." — „A villamosenergiagazdálkodás árkérdései."

A szemináriumben állandóan gondoskodás történik a legújabb folyóiratok, a kül- és belföldi irodalom állandó ismertetéséről, továbbá grafikonok, számadatok és egyéb szemléltető módszerek alkalmazásáról.

Vitéz *dr. Homa Gyula* irodalmi munkássága: Irányított gazdálkodás. „Nemzetpolitikai kérdések." 54. sz. füzet.

Statisztikai tanszék és szeminárium. Tanár: *dr. Laky Dezső* ny. r. tanár.

A tanév folyamán három szeminárium működött:

A statisztikai szemináriumok egymás fölé épült rendszerében azoknak a hallgatóknak, akik statisztikai tanulmányaik elején vannak, a statisztikai forrástanulmányok c. szeminárium megkönnyíti a statisztikai forrásművekben való eligazodást. A gyűjtött anyag tervszerűsége és rendszeressége, mind annak körét, mind a feldolgozás módját illetően csak úgy válik nyilvánvalóvá és emlékezetünk számára is megőrizhetővé, ha azt tervszerű tanulmányozás tárgyává tesszük. Ebben a szemináriumban ez volt a végzett munka egyik célja. A másik cél, amely nem kevésbbé fontos, azoknak a jelenségeknek számszerű oldalukról való megismerése, amelyekkel a hivatalos statisztikai szolgálat rendszeres, vagy egyszer végrehajtott részletes adatgyűjtéseivel foglalkozik. A szemináriumi munka módszerét illetően annyiban történt változás a multhoz képest, hogy az adatgyűjtés rendszerét és a feldolgozás módját a szemináriumot vezető adjunktus (Hamar József) irányítása és utasításai szerint maguk a hallgatók tanulmányozták s a kiadványok alapján készült jegyzeteik segítségével arról óráról-órára szabad előadás formájában is beszámoltak.

A *statisztikai proszeminárium* programmja logikai egészként felöleli az elemi statisztikai módszertant s tulajdonképpen a statisztika c. főkollégium repetitoriuma. Foglalkoztak itt a hallgatók a tömegjelenségek megismerésének, értelmi uralásának és mások számára is érthetővételének módjával és eszközeivel, előttük kidolgozott és kellőképpen megmagyarázott, legtöbbször a hivatalos szolgálat adatgyűjtéséből vett példák alapján. Az ismertetett elvek és módszeres eljárások begyakorlására számos, magukválasztotta példákkal házi dolgozatot készítettek. Ilyenmódon alkalmuk volt megismerkedni a legfontosabb elemi számítási eljárásokkal és a grafikus ábrázolás gyakorlati kérdéseivel is. Ismertetésre kerültek az ország gazdaságtársadalmára vonatkozó legfontosabb és legfrissebb adatok is azzal a céllal, hogy azokat ismereteik nélkülözhetetlen anyagává

© OEE Wagner Károly Erdészeti Digitális Szakkönyvtár 2019. Támogató: Agrárminisztérium szerz.sz.: EGF/245-1/2019.

tegyük, másrészt azért, hogy az ország jövendő közgazdáit, közigazgatási szakférfiait és közgazdasági mérnökeit az egyes jelenségek számszerű vonatkozásainak figyelembevételére szoktassuk. Nagy vonásokban, de rendszert tartva ezzel kapcsolatban ismertetésre kerültek a hivatalos szolgálat legfontosabb kiadványai is.

Statisztikai szeminárium. E szemináriumban a módszertannak proszemináriumban tárgyalt egyes fejezetei kerültek szóba: (indexszámok, trendszámítás, korrelációszámítás, stb.). Megismerkedtek emellett a hallgatók a legfontosabb satisztikai szakfolyóiratokkal és egyes ott megjelent tanulmányokat elsősorban az alkalmazott módszer szempontjából beszéltek meg. A szemináriumra előirányzott heti két óra kevésnek bizonyult ahhoz, hogy a hallgatók a rendszeresen sok adatkiírással, számolással járó statisztikai munka gyakorlatát is megismerjék. A nehézséget úgy próbáltuk áthidalni, hogy megkíséreltük félnapos gyakorlatok beállítását 2—2 hallgató részvételével. Ilymódon lehetővé válik, hogy kisebb felvételek feldolgozását hallgatók végezhessék. A rendszer még nem alakult ki.

Schweng Lóránt dr. tb. adjunktus Szociális statisztika címen előadássorozatot tartott a Szociális Testvérek szociális tanfolyamán. Több tanulmányt írt a Pester Lloyd mezőgazdasági ankétje keretében. Mint a Magyar Gazdaságkutató Intézet elnöki tanácsának tagja résztvett az Intézet több mezőgazdasági jellegű munkálatának előkészítésében. Mint a Magyar Népélelmezési Bizottság meghívott tagja résztvett a Bizottság ülésein és több alkalommal dolgozott ki referátumot a népélelmezés közgazdasági vonatkozású kérdéseiről.

Közigazgotási jogi tanszék és szeminárium. Tanár: *Dr. Egyed István* ny. r. tanár.

Okéri Polzovics Iván dr. főiskolai r. tanár, egyetemi magántanár: Nagyobb tanulmányt írt 1. „Széchenyi nemzetiségi politikája" címmel (Kisebbségvédelem 1941. évi 5—6. sz., 1942. 1—2. és 3—4. számokban). 2. „A hatalmi egyensúly alkonya" címmel (Magyar Külpolitika 1941.. 10—11—12. sz.). 3. „A semlegesség mai helyzete és jövője" (Magyar Külpolitika 1942. 2—3—4. sz.) és 4. „Gázháború és nemzetközi jog" címmel (Külügyi Szemle 1942. 4. sz.). Vezette a Külügyi Szemle állandó nemzetközi jogi rovatát és abba ebben a minőségben a következő címekkel tett közzé hosszabb-rövidebb értekezéseket: 5. „A diplomáciai képviselők kiváltságai", 6. „Fegyverszüneti szerződések szerepe a nemzetközi jogban", 7. „Felfegyverzett kereskedelmi hajók", 8. „Hadifoglyok nemzetközi védelme", 8. „Hadszíntér-hadműveleti terület", 9. „Sebesültek nemzetközi védelme", 10. „Tuszok és a nemzetközi jog", 11. „Semleges államok hajókíséretei", 12. „Az új nemzetközi rend alapelvei a Szentatya karácsonyi üzenetében", 13. „Semleges államok szerepe nagy háborúk idején", 14. „Gyarmat vagy protektorátus", 15. „Hadifogoly sebesültek és hadifoglyok kicserélése". Előadásokat tartott: a Magyar Nemzetpolitikai Társaság felvidéki osztályában 16. „Széchenyi nemzetiségi politikájáról", a kassai Kazinczy Társaságban 17. „gróf Teleki Pál nemzetiségi politikájáról" a Magyar Külügyi Társaságban: 18. „gróf Teleki Pál nemzetiségi szemléletéről", az Instituto Italiano di Cultura kassai szakosztályában: 19. „A Róma—Berlin tengely nemzetközi politikájáról" és nemzetközi

© OEE Wagner Károly Erdészeti Digitális Szakkönyvtár 2019. Támogató: Agrárminisztérium szerz.sz.: EGF/245-1/2019.

jogászok zártkörű társaságában: 20. „Nemzetiségi politikai rendszereink kialakulása" címmel. Végül szerkesztette a Magyar Törvények és Egyéb Jogszabályok Mutatója című félhivatalos kiadványban: 21. a nemzetközi jog, közjog és a miniszterelnöki tárca anyagát.

Dr. Veszprémy Lóránd tanársegédnek a tanév folyamán a Magyar Közigazgatás 1941. évi 18. számában megjelent: „Eljárás a jogorvoslati határidő elmulasztása esetében" című cikke.

Kováts Tibor gyakornok a Magyar Közigazgatás 1942. évi 5. és 6. számában „A magyar közigazgatás és a külügyi politika" címmel és a Magyar Külpolitika 1942. évi 7. számában „A magyarság és a külföldi közvélemény" címmel írt tanulmányokat.

A közigazgatási jogi szemináriumban a tanév folyamán 100—110 hallgató részvételével 20 előadó ülésen a szeminárium tagjai 29 előadást tartottak a következő tárgyakról:

Kolozsvár város szociális közigazgatása, A románok és román vajdaságok története az egyesült fejedelemségek és független királyság kivívásáig, A magyar közigazgatás és külügyi politika, Kereskedelmi és iparkamarák, A munkaidőre vonatkozó törvények, Szegényügy és közigazgatás, A portugál alkotmány alapelvei, Az iparvállalatok revíziója, A cseh-szlovák földreform, A fasizmus és az olasz szociális közigazgatás, A munkanélküliség problémája, Budapest szegényügyi közigazgatása, Városrendezés Pápán, Nemzetközi bíráskodás, A magyarság és a külföldi közvélemény, A fasizmus újabb szociális törvényhozása, A közigazgatási tisztviselő hivatalában, A kormányzóhelyettesi intézmény, Gazdasági közigazgatás Németországban, Vámigazgatás, A munkaviszony megszűnésének következményei, A közigazgatás szerepe a háborús gazdálkodásban, Városi közigazgatás, Az iparfejlesztési törvény, Nép- és családvédelem, Közjóléti szövetkezetek, A magyar hivatásrendiség közigazgatási vonatkozásai, Budapest közigazgatása, A legkisebb munkabérek.

A tanszék könyvtára az év végével 3270 kötetet tett ki, amelyből 199 kötet volt az ez évi szaporulat.

A közjog és összehasonlító államjogi tanszék. Tanár: *dr. báró Kaas Albert* ny. r. tanár.

A Közjogi és Összehasonlító Államtani Szeminárium a következő témákkal foglalkozott:

1. A fasizmus eredete, kifejlődése és a mai formájának alkotmánytani vizsgálata.
2. A szuverénitás és az élettér fogalomnak egymáshoz való viszonya.
3. A totális állam és az egyéni szabadság egymáshoz való viszonya.
4. Az összeférhetetlenség, különös tekintettel a magyar viszonyokra.

Politikai és gazdaságföldrajzi tanszék. Tanár: *dr. Rónai András* ny. r. tanár.

I. Földrajzi szeminárium kereskedelmi és közigazgatási szakos hallgatók részére: Az I. félévben 117, a II. félévben 112 hallgatója volt 3—3 csoportba osztva. Az I. félév tárgya vetületek szerkesztése, térképismeret, térképolvasás volt, a II. félévé gazdasági földrajzi ábrázolás. Vezette *dr. Koch Ferenc* ker. középisk. tanár, meghívott előadó, illetve irányitása mellett egy-egy csoportot *Zsigmond Adél* és *Keszthelyi Jenő* gyakornokok.

© OEE Wagner Károly Erdészeti Digitális Szakkönyvtár 2019. Támogató: Agrárminisztérium szerz.sz.: EGF/245-1/2019.

II. Földrajzi szeminárium I. fok. C) szakos elsőéves tanárképzős hallgatók részére. Mindkét félévben 13 hallgató vett részt. Az első félév tárgya glóbuszgyakorlatok, a második félévé heti két órában vetülettan és heti két órában gazdaságföldrajzi ábrázolás. Vezette *dr. Koch Ferenc* ker. középisk. tanár, meghívott előadó.

III. Földrajzi szeminárium II. fok. C) szakos másodéves tanárképzős hallgatók részére. Az első félévben 16, a második félévben 15 hallgató vett részt. Az első félév tárgya gazdaságföldrajzi ábrázolás, rajzok készítése; a második félévé a földrajzi irodalom ismertetése, olvastatás és az olvasmányokról beszámolás. Vezette *dr. Kádár László* magántanár.

IV. Földrajzi szeminárium III. fok. C) szakos harmadéves tanárképzős hallgatók részére. Az első félévben 18, a második félévben 22 hallgató vett részt. A hallgatók egy-egy összefoglaló földrajzi kérdést dolgoztak fel részben hazai, részben világvonatkozásban és munkájukról előadásban számoltak be. Vezette *dr. Kádár László* magántanár.

© OEE Wagner Károly Erdészeti Digitális Szakkönyvtár 2019. Támogató: Agrárminisztérium szerz.sz.: EGF/245-1/2019.

VI.

Kirándulások és mérőgyakorlatok az 1941/42. tanév folyamán.

I. Mérnöki és Építészmérnöki Kar.

Mérnöki Osztály.

Oltay Károly ny. r. tanár, a III. éves mérnökhallgatókkal Nógrádverőce község határában tartotta a mindenkire kötelező geodéziai külső mérőgyakorlatokat. E gyakorlatok kiterjedtek alappontmeghatározásokra (háromszögelés, pontkapcsolások, sokszögelés, továbbá szintezés) és részletmérésekre (derékszögű és poláris koordinátamérés, tahimétria, mérőasztalfelvétel).

A magassági részletmérés begyakorlására hossz- és keresztszelvényeket vettek fel, különböző redukáló tahiméterekkel és tahigrafometriával rétegvonalas térképeket készítettek, továbbá barométeres magasságméréseket végeztek. A vízszintes mérés eredményeit, valamint a hossz- és keresztszelvényeket grafikusan is feldolgozták.

Ugyancsak Nógrádverőcén a geodéziai tagozat IV. éves mérnökhallgatói a Zeiss-féle T. II. és a Wild—Kern-féle D. K. M. 2. műszerrel bemérték a gyakorlat trigonometriai alapponthálózatát; az alapvonalat 4 méteres lécpárral és 20 méteres indilatán szalaggal mérték. Továbbá elvégezték a Kőmályog dülő részletes magassági felvételét tangens tahiméterrel és megszerkesztették a dülő rétegvonalas térképet.

Nógrádverőcén az önként jelentkező III. éves gépészmérnök-hallgatók részére is tartottak külső mérőgyakorlatokat, amelyeken kedvezőtlen (lejtős) terepen fekvő, szabálytalan alakú telkeket mértek fel különböző módszerekkel, kiterjeszkedve a tereppontok magasságának megállapítására és a felvétel grafikus feldolgozására is. Az általuk a helyszínen készített térképbe bejegyezték a magasságokat és megszerkesztették a a rétegvonalakat. A telkek területét a koordinátákból számítással, a rajz után pedig méréssel (planiméterekkel) állapították meg.

Mihailich Győző dr., ny. r. tanár vezetésével a II. éves mérnökhallgatók megtekintették a kelenföldi autobuszgaraget.

Németh Endre ny. r. tanár vezetésével a IV. éves mérnökhallgatók háromnapos tanulmányi kirándulás keretében megtekintették a M. Kir. Országos Öntözésügyi Hivatal tiszafüredi öntözőrendszerének vízkiviteli

© OEE Wagner Károly Erdészeti Digitális Szakkönyvtár 2019. Támogató: Agrárminisztérium szerz.sz.: EGF/245-1/2019.

művét és nevezetesebb műveit, a hortobágyi öntözőkísérleti telepet, a Magyar Állami Vas-, Acél- és Gépgyárak tiszaluci vízerőtelepének építési munkálatait, végül Miskolc város ivóvízellátásának műveit.

A IX. féléves mérnökhallgatók látogatást tettek Budapest székesfőváros vízműveinek múzeumában és egy nagy szolgálati medence építésénél, valamint a magdolnavárosi szennyvízátemelő telepnél.

A III. éves mérnökhallgatók mederszelvényfelvételt és vízmennyiségmérést végeztek Nagymaroson és patakfelvételt a visegrádi malomvölgyben.

Nemesdy József dr., ny. r. tanár vezetésével a IV. éves mérnökhallgatók a gödöllői határban fekvő Szárítópuszta mellett út és vasútnyomozó gyakorlatot végeztek. E gyakorlatok tárgyát az utak és vasutak nyomozásánál alkalmazott eljárások ismertetése és a már megállapított vonal nyomjelzési munkálatainak végrehajtása alkották.

vitéz Vásárhelyi Boldizsár dr., helyettes tanár vezetésével a IV. éves mérnökhallgatók megtekintették a ferihegyi repülőtérhez vezető út építését.

Az I. sz. hídépítéstani tanszék dr. Méhes György helyettes tanár vezetésével a IV. éves mérnökhallgatókkal megtekintette az összekötő vasúti hídat, az állami gépgyár hídműhelyét, az óbudai dunahíd építését és a német út- és vízügyi kiállítás hídépítési anyagát. A tanulmányi kirándulásokon a hallgatók közvetlenül megismerték a hídszerkezeteket, a munkagépeket, a különböző megmunkálási módokat, az összeszerelést, a helyszíni munkákat, helyszíni szerelést.

Építészmérnöki Osztály.

A középkori építészeti tanszék felmérési tanulmányokat az 1941/42. tanévben nem rendezett, de hallgatói, főként a vidékiek, a következő helyeken mérték fel a középkori műemlékeket. 1. *Óradna*, 2. *Kolozsvár*, Bethlen-bástya, 3. *Sopronbánfalva*, Mária Magdolna-templom, 4. *Szilágysomlyó*, plébániatemplom, 5. *Kassa*, Szent Mihály-kápolna, 6. *Pécsvárad*, vár és a pécsi várfalak, 7. *Gesztes*, várrom, 8. *Bodrogkeresztúr*, plébániatemplom, 9. *Szeged*, dómtéri torony, 10. *Csempeszkopács*, plébániatemplom. Ezt a munkát a tanszék irányításával és anyagi támogatásával végezték.

Gépész- és Vegyészmérnöki Kar.

Gépészmérnöki Osztály.

A Mechanikai Technológiai Intézet által rendezett gyárlátogatások jegyzéke.

1941. X. 2. M. Kir. Állami Vas-, Acél- és Gépgyárak.
X. 9. Hirmann Ferenc fémöntöde, rézáru- és waggonfelszerelési gyár.
X. 16. Gamma Finommechanikai és Optikai Művek R.-T.
X. 23. Hydroxigén gázelválasztó, oxigén, nitrogén, hidrogén és egyéb gázokat gyártó r.-t.

© OEE Wagner Károly Erdészeti Digitális Szakkönyvtár 2019. Támogató: Agrárminisztérium szerz.sz.: EGF/245-1/2019.

X. 30. Magyar Fogaskerék-, Autó-, Traktoralkatrész- és Gépgyár Kft.
XI. 13. Első Magyar Cartonlemezgyár R.-T.
XI. 20. Wolfner Gyula és Társa R.-T. Bőr-, Cipő-, Gépszíj- és Hadfelszerelési Gyár.
XI. 27. Magyar Ruggyantaárugyár R.-T.
XII. 4. Elzett Vasárúgyár R.-T.
XII. 18. Magyar Fogaskerék-, Autó-, Traktoralkatrész- és Gépgyár Kft.
1942. II. 11. Első Magyar Kártolószalaggyár R.-T.
II. 25. M. Kir. Technológiai és Anyagvizsgáló Intézet.
III. 4. Hungária Jaquard Szövőgyár R.-T.
III. 11. Kammer Testvérek Textilipar R.-T.
III. 18. Linum Lenfonó és Szövőipari R.-T.
IV. 15. Kender Juta és Textilipar R.-T.
IV. 22. Magyar Textilfestőgyár R.-T.
IV. 29. Furnir és Lemezművek R.-T.
V. 6. Futura a Magyar Szövetkezeti Központok Áruforgalmi R.-T.
V. 13. M. Kir. Technológiai és Anyagvizsgáló Intézet.

vitéz Verebélyi László ny. r. tanár hallgatóságának 50 tagját tanulmányi kirándulásra vezette Bánhidára, az ottani állami villamos erőmű és az államvasutak villamosüzemének megtekintésére.

Dr. Pattantyus Á. Géza ny. r. tanár *Mazalán Pál* meghívott előadóval együtt a III. és IV. éves gépészmérnökhallgatókkal együtt megtekintették a Magyar Általános Kőszénbánya tatabányai telepének gépészeti berendezéseit és mélyfúrásait.

Az Aerodinamikai Intézet V. éves gépészmérnökhallgatói Rácz Elemér tanársegéd vezetésével megtekintették a Budaörsi Közforgalmi Repülőtér berenedezéseit.

Vegyészmérnöki Osztály.

Dr. Vendl Aladár ny. r. tanár vezetésével az I. éves mérnök- és építészmérnökhallgatók kőzet-földtani kirándulásokon vettek részt, megtekintették: 1. Óbudán a kiscelli fennsik suvadásra hajlamos lejtőit. 2. Pomáz és Margitliget környékének érdekességeit: a miocén vulkánosság szembetűnő telér- és réteges vulkáni hegyeit, útburkolásra alkalmas andezitjét, az építkezésre alkalmas andezittufa előfordulást, mészégetésre alkalmas dachsteini mészkő előjövetelt, homokkő lelőhelyeket. 3. A Gellérthegyen és Kis-Gellérthegyen a földközépkorabeli tenger üledékét, a dolomit, a reá települő harmadkori breccia, mészkő és márga lerakodásait, valamint a hévforrások egykori feltörésének helyeit keresték fel. Tétény és Kamaraerdő között a felső miocén tenger durvamészkő előfordulását, annak földalatti kőfejtőit nézték meg a hallgatók és megfigyelték a Budai Előhegység laza üledékeinek települését. 5. Dunabogdány és Visegrád határában vulkánológiai megfigyeléseket végeztek a hallgatók. A Csődihegy lakkolitját, a réteges felépítésű Borjúfőhegyen az andezit és andezittufa előfordulását volt alkalmuk megtekinteni. E kiránduláson a

© OEE Wagner Károly Erdészeti Digitális Szakkönyvtár 2019. Támogató: Agrárminisztérium szerz.sz.: EGF/245-1/2019.

kőfejtésre alkalmas andezitot, valamint annak elmált, illetve elbomlott változatait is megfigyelhették.

Vegyészmérnöki osztály-kirándulások:

Dr. Vendl Aladár ny. r. tanár vezetésével az I. és III. éves vegyészmérnökhallgatók a budai, pilisi és visegrádi hegyek ásványai és kőzetei közül az előfordulási helyeiken megismerték: a kalcit, dolomit, barit, pirit, chabasit, dezmin, analcim, epidot, klorit, gránát, labradorit, hipersztén, amfiból, biotit, valamint: mészkőfajták, dolomit, márga, breccia, homokkő, agyag kösz, homok, kavics, andezittufa szembetűnő példányait. A III. éves vegyészmérnökhallgatók Recsk ércelőfordulását is megtekintették. A Recskre vezetett kirándulás költségeihez a Metallochemia kohászati vegyipari és fémkereskedelmi r.-t. is hozzájárult.

Dr. vitéz Lányi Béla c. ny. rk. tanár vezetésével a III. és IV. éves vegyészmérnökhallgatók a kémiai technológiai tanszék által rendezett tanulmányi kirándulások keretében az alábbi üzemeket tekintették meg:

A Hungária Műtrágya-, Kénsav- és Vegyiipar R.-T. Kén-utcai üzemét.

Budapest Székesfőváros Gázművei óbudai gázgyárát.

A Kőszénbánya és Téglagyár Társulat Pesten, rákosi tégla-, kerami- és chamottgyárát.

A Péti Nitrogén-Művek R.-T. pétfürdői telepét.

A Magyar Amerikai Olajipari R.-T., a m. kir. Kincstár használatában lispei olajfúrásait.

A Magyar Általános Kőszénbánya R.-T. felsőgallai telepét.

A Salgótarjáni Kőszénbánya R.-T. dorogi üzemeit és

a Hungária Műtrágya-, Kénsav és Vegyiipar R.-T. Illatos-úti üzemét.

Bánya-, Kohó- és Erdőmérnöki Kar.

Bánya- és Kohómérnöki Osztály.

Boleman Géza ny. r. tanár vezetésével a III. éves bányamérnökhallgatók az elektrótechnikai tanulmányút során Budapesten a Ganz és Társa R.-T. villamossági gyárát, továbbá Budapest székesfőváros villamosműveinek kelenföldi erőművét tekintették meg.

Tettamanti Jenő ny. r. tanár a IV. éves bányamérnökhallgatók tanulmányútját vezette *Esztó Péter* tanárral együtt, a tatabányai, várpalotai, ajkai bányaműveknél és a Felten—Guilleume budapesti kötélgyárban és a fűzfői villamosközpontban.

Széki János ny. r. tanár vezetésével megtartott fémkohászati tanulmányút során a III. éves kohómérnökhallgatók a következő üzemeket látogatták meg: 1. Magyar Általános Kőszénbánya R.-T. felsőgallai aluminiumkohója, ferroszíliciumkohója, kalciumkarbidgyára, cementgyára, mészégetőüzeme és szénlepárlótelepe. 2. Weiss Manfréd fémművei és alumuninumkohója Csepelen. 3. Hungária Vegyi- és Kohóművek R.-T. budapesti kénsavgyára és nagytétényi kohója. 4. Budapest székesfővárosi óbudai gázgyára.

© OEE Wagner Károly Erdészeti Digitális Szakkönyvtár 2019. Támogató: Agrárminisztérium szerz.sz.: EGF/245-1/2019.

Dr. Verő József intézeti tanár, egyet. magántanár az V. éves kohómérnökhallgatókkal megtekintette: *a)* Weiss Manfréd R.-T. csepeli fémművét, *b)* a budapesti m. kir. technológiai és anyagvizsgáló intézetet, *c)* Hubert és Sigmund acél- és fémárugyárát Budapesten, *d)* Ulrich B. J.-féle ólomárugyárat Bulapesten, *e)* a Horganyhengermű R.-T. váci üzemét.

A földtan-teleptani tanszék Sopron környékén, továbbá Tata és Tatabánya környékén volt a hallgatókkal földtani tanulmányúton. Sopron környékén őslénytani kirándulás volt, az év végén pedig több napig tartó teleptani tanulmányutat rendezett a tanszék Kisterenye, Salgótarján, Rozsnyó és Csúcsom környékén.

Dr. Tárczy-Hornoch Antal ny. r. tanár, hallgatóival geodéziai külső gyakorlatokat és egyhetes zárógyakorlatot tartott Sopron város környékén. Ez utóbbi alapvonalmérésből és fejlesztésből, háromszögelésből, pontkapcsolásokból, sokszögelésből, szintezésből, részletmérésekből, valamint tahimetrikus felvételekből állott. A mérési eredményeket a hallgatók feldolgozták és térképezték. Hatnapos bányaméréstani zárógyakorlat Salgótarjánban. Ez felölelte az aknafüggélyezést, aknamélységmérést, a tároés lejtaknaméréseket, a bányabeli részletes fölmérést és szintezést. Ez utóbbi mérési eredmények feldolgozása és a bányatelepek elkészítése Sopronban történt.

Esztó Péter ny. r. tanár vezetésével a bányamérnöki tagozat IV. éves hallgatói megtekintették a tatabányai bányaüzemet és melléküzemeket, valamint Nagybánya és vidékén lévő bányákat. A tanár vezetésével a IV. éves bányamérnökhallgatók tanulmányozták a zalamegyei olajmezők mélyfúró- és olajtermelő berendezéseit és üzemét.

Dr. Szádeczky-Kardoss Elemér ny. rk. tanár többízben vezette a II. éves bányamérnökhallgatókat kőzet- és földtani, a II. éves kohómérnökhallgatókat ásvány-, kőzet- és földtani tanulmányi kirándulásokra Sopron vidékén.

Dr. Diószeghy Dániel helyettes és magántanár, adjunktus részben vezette a IV. éves kohómérnökhallgatók tanulmányútját. Megtekintették a M. Kir. Állami Vas-, Acél- és Gépgyárak budapesti és diósgyőri üzemeit, továbbá a Rimamurány Salgó-Tarjáni Vasmű R.-T. ózdi és borsodnádasdi üzemeit. Vezetése mellett a II. éves kohómérnökhallgatók tanulmányozták a Soproni Világítási és Erőátviteli Vállalat világítógázgyárát és kazántelepét, valamint a Petőházi Cukorgyár szénportüzelésű kazántelepét és aknás mészégető kemencéjét.

Ulbrich Hugó helyettes tanár vezetésével a IV. éves kohómérnökhallgatók megtekintették a M. Kir. Állami Vas-, Acél- és Gépgyárak budapesti gépgyárának vas- és fémöntödéit, kovács- és lemezsajtolóműhelyét, valamint a mechanikai megmunkáló műhelyeket és mozdonyszereldét. A Rimamurány-Salgótarjáni Vasmű R.-T. ózdi nagyolvasztóit, acélművét és hengerdéit, valamint ugyanazon vállalat borsódnádasdi

© OEE Wagner Károly Erdészeti Digitális Szakkönyvtár 2019. Támogató: Agrárminisztérium szerz.sz.: EGF/245-1/2019.

finomlemezművét, valamint az állami vasgyárak diósgyőri nagyolvasztótelepét, acélművét, hengerműveit, kovácsolóműhelyét, acélöntödéjét, valamint ugyanazon vállalat ágyúgyárát.

Erdőmérnöki Osztály.

Az erdőrendezéstani tanszék a szokásos sopronkörnyéki gyakorlatokon kívül vezette a IV. éves erdőmérnökhallgatók diósgyőri erdőrendezési gyakorlatait, majd résztvett az ungvárkörnyéki egyhetes tanulmányúton.

Róth Gyula ny. r. tanár az első félévben, valamint a június 21-től július 15-ig tartó reendkívüli nyári szemeszterben minden szombaton vadászati gyakorlatot tartott. A második félévben minden szombaton erdőműveléstani gyakorlatot tartott Sopron város erdeiben és a tanulmányi erdőgazdaságban. Kilencnapos, ú. n. nagytanulmányútra vezette a III. éves erdőmérnökhallgatókat. A következő erdőgazdaságokat, illetőleg halgazdaságot tekintették meg: a gödöllői József főherceg-ligetet, Szeged város halgazdaságát, a m. kir. alerdészszakiskola királyhalmi erdőgazdaságát, Szeged város erdőgazdaságát, Szabadka város erdőgazdaságát, a Korchus-féle halgazdaságot, az apatini állami erdőgazdaságot, Albrecht kir. herceg tökösi, veresmarti és karapancsai erdőgazdaságát, valamint apatini halgazdaságát, s végül gróf Zichy Ödön erdőbirtokát.

Kelle Arthúr ny. r. tanár a soproni erdőkre kiterjedő tantervszerű erdészeti állattani, növénykórtani és erdővédelemtani gyakorlati kirándulásokat vezette és résztvett a III. éves erdőmérnökhallgatók tanulmányútján. E tanulmányúton Szeged és Szabadka város erdőbirtokait, az apatini m. kir. erdőhivatal kerületébe tartozó, valamint Albrecht kir. herceg tulajdonát képező dunamenti ártéri erdőket és gróf Zichy Ödön hitb. uradalmának surdi erdőgazdaságát tanulmányozta.

Dr. Fehér Dániel ny. r. tanár a részletes növénytannal kapcsolatos külső gyakorlatokat a Sopron körüli erdőkben tartotta meg. Ezenkívül a földmívelésügyi minisztérium termelési főosztálya és a Tiszántúli Mezőgazdasági Kamara megbízásából az év folyamán többször beutazta az intézet kísérleti telepeit. A Reichsforschungsrat meghívására, mint annak vendége két hetet töltött Németországban, ahol résztvett a Reichsforschungsrat Berlinben lefolytatott általános biológiai üléssorozatán és ezenkívül intézetének kutatómunkásságával kapcsolatban a berlini fontosabb biológiai és biofizikai kutatóintézeteknek a vezetőjével megbeszéléseket és tárgyalásokat folytatott. Dr. Tornau professzornak, a göttingai egyetem növénytermelési intézetének igazgatója társaságában 10 napos tanulmányútat tett Magyarországon, amelynek kapcsán az intézet kutatásait és külső kísérletügyi tevékenységét mutatta be.

Modrovich Ferenc ny. r. tanár a tanulmányrendben előírt rendes külső gyakorlatokon kívül a tanév végén vezette a IV. éves erdőmérnökhallgatók összefüggő nyomjelző gyakorlatát a soproni városi erdőben. Az erdőhasználattani tanszékkel együtt rendezte a IV. éves erdőmérnökhallgatók nyári tanulmányútját, amelynek során megtekintették a mis-

© OEE Wagner Károly Erdészeti Digitális Szakkönyvtár 2019. Támogató: Agrárminisztérium szerz.sz.: EGF/245-1/2019.

kolci m. kir. erdőigazgatóság ládi rakodóját és fűrésztelepét, majd a L. Á. E. V. erdei vasúti üzemi telepét Diósgyőr-Majláthon, az erdei vasút vonalát és nagyobb műtárgyait, az újmassai pisztrángköltőházat. Innen a Visó völgyébe utaztak a felsővisói kincstári gőzfűrész, a nemesi közbirtokosság erdőgazdaságának, a vaséri m. kir. erdőhivatal kezelése alatt álló erdőgazdaság, valamint özv. Papp Simonnénak az Aranyos Besztercére hajló erdőbirtokának és a Fischer-cég borsai és borsabányai fűrésztelepeinek tanulmányozására.

Az erdészeti földméréstani tanszék egy 10 napos nagygyakorlatot tartott, amelyen Sopron környéke egy részének a teljes felvételét és térképezését készítették el a hallgatók.

Erdőhasználattani tanszék: Dr. vitéz Bokor Rezső c. ny. rk. és h. tanár és nemes *Mindel Alfonz* egyetemi tanársegéd vezetésével a IV. éves erdőmérnökhallgatók a következő erdőhasználattani és fatechnológiai tanulmányi kirándulásokat, illetőleg utakat tették meg: *a)* Tanulmányozták a Sopron sz. kir. thj. város és a Műegyetemi Tanulmányi Erdőgondnokság erdőgazdaságaiban folyó összes erdőhasználattani munkálatokat. A hallgatók ezidén is a vágástervezéstől a kitermelésig végeztek tölgy-, bükk- és egyéb lombosfa és lucfenyőkitermelési és felkészítési munkákat csoportosan a tanulmányi erdőben. Meglátogatták a fontosabb soproni fafeldolgozó üzemeket és faraktárakat. b) Kétnapos tanulmányút keretében tanulmányozták Szombathelyen a „Kalór" Fűrész és Faipari R.-T., majd a Dunántúli Erdőipar R.-T., továbbá Alsórönökön a zirci apátság fűrészüzemét, később Szentgotthárdon az apátsági erdőgazdaságban megtekintették az erdei fenyő természetes felújításának sikeres munkálatait, az állomány-ápoló- és tisztítóvágásokat, a rontott állományok helyrehozására irányuló gazdasági rendszabályokat, az erdei rétek javítási munkálatait, továbbá a fadöntés, hosztolás, kérgezés, felkészítés, épületfa-, talpfa-, stb. faragás tanulságos munkáját. 1942. évi május hó 22—30-ig a miskolci és rahói m. kir. erdőigazgatóságok területére vezetett a tanulmányút. A miskolci m. kir. erdőigazgatóság kerületében előbb a diósgyőri papírgyárat, majd a ládi faraktár kezelését és a mellette fekvő gőzfűrész üzemét tanulmányozták, ahol különösen a kemény lombosfa feldolgozása nyujtott korszerű ismereteket. Ugyanitt a gőzölés és szárítás műveleteiről is beható bemutatásban részesültek. Megtekintették továbbá a L. Á. E. V. majláthi központi telepét, a javítóműhelyeket és a vasútüzemet. A rahói m. kir. erdőigazgatóság kerületében, Felsővisón, a kincstári lúcfenyő gőzfűrész- és vasútüzem tanulmányozása után a nemesi közbirtokosság erdőgazdaságában a lúcfenyő szállítására, kezelésére, raktározására és a tutajozásra vonatkozó gyakorlati ismereteiket bővitették hallgatóink. A vaséri m. kir. erdőhivatal területén a lúcfenyő termelése, közelítése és szállítása szolgált tanulmány tárgyául; különös figyelmet érdemeltek a Bábi- és Botiz-pataki, továbbá a Makerlói-gátak a különböző csúsztató- és úsztatócsatornákkal. Itt a gátak és úsztatócsatornák rendszerének, azok építési módjának, az úsztatás, kipartolás és máglyázás, az erdei vasúti szállítás kivitelének tanulmányozása egészítette ki a gyakorlati oktatás kereteit. Az utolsó két napon özv. visói Papp Simonné erdőgazdaságát, a havasi erdő- és legelő-

© OEE Wagner Károly Erdészeti Digitális Szakkönyvtár 2019. Támogató: Agrárminisztérium szerz.sz.: EGF/245-1/2019.

gazdálkodást, az Aranyos-Beszterce patakon épült gátat, továbbá a Fischer cég borsai és papfalvai fűrészüzemeit és több kisebb vízifűrészt volt alkalmuk hallgatóinknak behatóan tanulmányozni.

Mezőgazdasági és Állatorvosi Kar.

Mezőgazdasági Osztály.

A mezőgazdasági-chemiai intézet a hallgatók részére rendes kirándulásokat tartott.

Dr. Schandl József ny. r. tanár vezetésével a hallgatók megszemlélték a Budapesti Általános Központi Tejcsarnok Rottenbiller-utcai telepét. Az Első Magyar Gyapjúmosó- és Finomposztógyár R.-T. Kárpát-utcai üzemében a gyapjú gyári feldolgozásának különböző mozzanataiba nyilt alkalmuk betekinteni. Az Országos M. Kir. Gyapjú- és Selyemminősítő Intézetben a különböző gyapjúvizsgálati módszerek és eszközök megismerésére nyilt lehetőség. A Phylaxia Szérumtermelő R.-T. kőbányai szérumtermelő telepén a szérumtermeléssel, a Wolfner Gyula és Társa R.-T. újpesti bőrgyárában pedig a nyersbőrök kikészítésével ismerkedtek meg a hallgatók.

A III. és IV. éves hallgatók hetenkint kirándultak Pátyra vagy az Állatorvosi Osztály Rottenbiller-utcai telepére, ahol a folyó munkálatok alapos megszemlélése, továbbá állatbírálás, bonitálás, méretek felvétele, stb. révén gyakorlatilag is alapos kiképzést nyertek.

A növénytermesztéstani tanszék rendszeres heti gyakorlatokat tartott a pátyi tangazdaságban, a tanév végén *növényismereti szemlére* vezette a hallgatóságot a rét- és legelőmíveléstan keretében, meglátogatta kötelező gyakorlatként a M. Kir. Gabona- és Lisztkísérleti Intézetet.

Dr. Osztrovszky Antal ny. r. tanár gazdasági-ipari tanszékének tanulmányi kirándulásai: Malomipari kirándulás: Gizella Gőzmalom R.-T., Budapest, Soroksári-úti telepére. Söripari kirándulás: A Dreher Haggenmacher Első Magyar Részvény Serfőzöde R.-T. kőbányai telepére. Szüreti kirándulás: Királyi Családi Uradalom, Ráckeve. Borászati kirándulás: A Hangya szövetkezet budafoki pincészetébe. Pezsgőgyári kirándulás: Törley József és Társa pezsgőgyárába.

Az elmult tanév tanulmányi kirándulásainak megszervezését, sajnos, ismét megnehezítette az üzemek szigorú katonai ellenőrzése.

Állatorvosi Osztály.

Dr. Hetzel Henrik ny. r. tanár vezetésével minden csütörtök délelőtt 8—12 óráig állategészségrendőri gyakorlatok tartattak a budapesti lóvásártéren, 10—12 tagból álló csoportok részére. Vemhességi, meddőségi és tőgyvizsgálati gyakorlatok minden csütörtökön délután 4—6 óráig tartattak a budapesti szarvasmarha-közvágóhídon, 10—12 IV. éves állatorvostanhallgatóból álló csoportok részére. Ezeken kívül 1941. évi április hó 14-én a Műegyetem pátyi tangazdaságában 6 IV. éves állatorvostanhallgató részvételével szülészeti kirándulás volt sertéssüldők ivartalanítása és a tehenészet meddőségi vizsgálata és kezelése céljából.

© OEE Wagner Károly Erdészeti Digitális Szakkönyvtár 2019. Támogató: Agrárminisztérium szerz.sz.: EGF/245-1/2019.

Közgazdaságtudományi Kar.

Közgazdasági és Kereskedelmi Osztály.

Dr. Lóczy Lajos ny. r. tanár, a tanszéken működő dr. Jugovics Lajos, főiskolai tanár, egyetemi magántanárral együtt az elmult tanévben, a közigazgatási és kereskedelmi, illetve a mezőgazdasági szakos hallgatókkal a következő tanulmányi kirándulást rendezte:

1. A pálvölgyi cseppkőbarlang és környékére, ahol hallgatóink Budapest környékének földtani szerkezetét, magát a barlangot és a szomszédos téglagyár üzemét is megismerték.

2. A Római-fürdő és Csillaghegy környékére vezetett kirándulás forrástanulmányozás céljából történt.

3. A tatabányai hatalmas szénbányaüzem megtekintése bejárása alkalmával hallgatóink nemcsak a szén előfordulási viszonyait és bányászatát, hanem annak iparosító hatását is megismerték. Az itt összpontosított mész-, cement-, bauxitcement-, aluminium-, fém- előállítóüzemek és az elektromos centrálék bejárása és tanulmányozása ismereteiket alaposan alátámasztotta és bővítette.

4. A Balatonhoz vezetett kiránduláson, a Balatonfelvidék geológiai felépítését, kőzeteit, majd a balatonfüredi savanyú vízforrásokat, végül Tihany félszigetének vulkáni és posztvulkáni képződményeit, jelenségeit ismerték meg.

Közigazgatási Osztály.

Dr. Bud János ny. r. tanár a gazdaságpolitikai szeminárium hallgatóival meglátogatta a Budapesti Áru- és Értéktőzsdét, ahol több szakszerű előadás után helyszinen figyelhette meg a hallgatóság a tőzsdei ügyletek lebonyolítását.

Dr. Kádár László településföldrajzi és tájrajzi kirándulást vezetett HÉV-vel a Csepel-szigetre (Tökölre) 18 hallgatóval; tájrajzi és gazdaságföldrajzi, valamint morfológiai kirándulást vezetett autobuszon Balassagyarmatra és Szandaváraljára 17 hallgatóval; morfológiai és gazdaságföldrajzi kirándulást vezetett a Vértes hegységbe (Gesztesváralja) 23 hallgatóval.

© OEE Wagner Károly Erdészeti Digitális Szakkönyvtár 2019. Támogató: Agrárminisztérium szerz.sz.: EGF/245-1/2019.

VII.

Adományok az 1941/42. tanév folyamán.

a) Általánosabb érdekű adományok.

A műegyetem tanácsa az 1941/42. tanévre mindegyik karnak egyenkint 1000 pengőt bocsátott rendelkezésére a tudományos segédszemélyzet részére pályadíjul. E pályadíjat az egyes karok ítélik oda annak az adjunktusnak vagy tanársegédnek, aki az 1940/41. vagy az 1941/42. tanév folyamán a kari tudományos segéderők közül a legértékesebb, másutt még pályadíjban vagy jutalomban nem részesített, a kitüntetésre magában is érdemes tudományos dolgozatot közölte, vagy ilyen eredményeket ért el. A díj odaítélésében kizárólag a közölt tanulmány vagy a végzett kísérletezés értéke vehető számításba. A díj abban az esetben, ha az egyes karok mindkét osztálya segéderőinek lenne a feltételnek teljesen megfelelő munkálata, legfeljebb két egyenlő részre megosztható. Ha a pályadíj nem lenne kiadható, félre kell tenni a jövő tanévre. Felhasználását lásd az *Ösztöndíjak* címe alatt.

Az Aluminium Bánya- és Ipar R.-T. fennállásának 25. évfordulója alkalmából 50.000 P-t adományozott a műegyetemnek és pedig 25.000 P-t a vegyészmérnöki osztály, 25.000 P-t a bánya-, kohó- és erdőmérnöki kar szabad rendelkezésére.

Özv. Gleviczky Sándorné Topscher Etelka cseh megszállás alatt levő kassai lakos annakidején végrendeletében úgy rendelkezett, hogy hagyatékának egy részéből, összesen 21.816 P-ből, néhai atyja, Topscher Viktor főmérnök emlékére, aki egykor a műegyetem hallgatója volt, alapítvány létesíttessék s ennek kamatait a műegyetemi tanács évenként a gépészmérnöki vagy a vegyészmérnöki szakot kitűnő sikerrel végzett s arra érdemes magyar, keresztény hallgatók részére külföldi tanulmányút céljaira adja ki.

© OEE Wagner Károly Erdészeti Digitális Szakkönyvtár 2019. Támogató: Agrárminisztérium szerz.sz.: EGF/245-1/2019.

A Magyar Városok Országos Egyesülete a visszaállított városépítéstani tanszék költségeihez az 1942., 1943. és 1944. években 10.000—10.000 P-vel járul hozzá.

A Műegyetemi Sportrepülő Egyesület a folyó évi január hó 1-től kezdve az aerodinamikai elméleti kísérleti kutatómunka támogatására és fejlesztésére, valamint a repülőgépszerkesztés begyakorlására személyi járandóságok fedezetéül havi 500 P-t bocsátott a gépészmérnöki osztályhoz tartozó aerodinamikai tanszék vezető tanárának rendelkezésére.

Az újpesti Egyesült Izzólámpa és Villamossági R.-T. a műegyetem rádiótechnikai oktatás és kutatás költségeire ebben a tanévben is 2500 P-t ajánlott fel.

Az 1941. október hó 10-én Münchenben elhúnyt dr. Theodor Kitt nyug. müncheni egyetemi tanár vagyonának $^1/_{10}$ részét, kb. 10.000 birodalmi márkát hagyott ösztöndíjak létesítésére az Állatorvosi Főiskola utódaként működő állatorvosi osztálynak.

Budapest Székesfőváros tanácsa a XI. ker. Kettőskeresztutcában a Hungária Magyar Technikusok Egyesületének székház és internátus építésére ingyen telket adományozott. A műegyetem tanácsa a Hungária-székház és internátus felépítéséhez — mintegy az épület első alapkövének beszerzésére — 25.000 P adománnyal járult hozzá.

© OEE Wagner Károly Erdészeti Digitális Szakkönyvtár 2019. Támogató: Agrárminisztérium szerz.sz.: EGF/245-1/2019.

b) A tanszékek, intézetek, szertárak részére beérkezett, 100 pengő, vagy ennél nagyobb értékű ajándékok.

Az érdekelt tanszék, szertár, vagy intézet	Az ajándék tárgya	Az ajándékozó neve	Az ajándék értéke pengőben
Geodéziai tanszék	85 db könyv	Oltay Károly	170
Vasútépítési és földművek tanszéke	Hozzájárulás a dinamikus talajvizsgálati berendezésekhez	M. Kir. Kereskedelem és Közlekedésügyi Minisztérium	20.000
Villamosművek tanszéke	Nagyfeszültségű laboratóriumának felszerelésére	M. Kir. Iparügyi Miniszter	10.000
		Ganz és Tsa Rt.	10.000
		Győri Ipartelepek Rt.	10.000
		Budapest Székesfőváros Elektromos Művei	2000
		Felten és Guilleauma Kábelgyár Rt.	2000
		Magyar Dunántúli Villamossági Rt.	2000
		Magyar Általános Kőszénbánya Rt.	1000
		Rt. Villamos és Közlekedés Vállalatok Számára	1000
Szállítóberendezések és vizerőgépek tanszéke	Kéthengeres Láng-féle légsűrítő villamos motorral	Széchenyi Tudományos Társaság	6000
Aerodinamikai Intézt	Oxigénszükséglet	Magyar Oxygénértékesítő Szövetkezet	1000
	1 db oxigén- és 1 db dissousgáz nyomáscsökkentő készülék	Hydroxigén Rt.	250

© OEE Wagner Károly Erdészeti Digitális Szakkönyvtár 2019. Támogató: Agrárminisztérium szerz.sz.: EGF/245-1/2019.

(Folytatás.)

Az érdekelt tanszék, szertár vagy intézet	Az ajándék tárgya	Az ajándékozó neve	Az ajándék értéke pengőben
Aerotechnika Intézet	Repülőgépcsavarok és szegecsek	Libik és Társa	250
	Faanyagok	Flamm János és Fiai Rt.	120
Általános Elektrotechnikai tanszék	2 db Osram- Luminofor csőizzó	Magyar Siemens-Schuckert Művek Rt.	384
II. Gépszerkezettani tanszék	Gépalkatrészek	H S Cs	400
	Simmerring tömítések táblázata	Kugel Fischer	150
	Golyóscsapágy fali táblázat	S K F	150
	Repülőgépalkatrészek	M. Kir. Honvéd Légierők Parancsnoksága	600
Ásvány- és Földtani Intézet	Tanulmányi kirándulás részbeni fedezése	Metallochemia Kohászati Vegyipari és Fémkereskedelmi Rt.	250
Fémkohászati tanszék	Egy laboratóriumi forgódobos kisérleti pörkölőkemence	Weiss Manfréd Rt.	1500
	Sondericker-Farmer rendszerű fárasztógép	Weiss Manfréd Rt.	500
	47 db diapositiv	Fried. Krupp Grusonwerk A. G.	100
Elemző kémia tanszék	Kvarcspektrográf költségeihez hozzájárulás	Magyar Bánya és Kohóvállalatok Egyesülete	7500
	Műszerbeszerzés céljaira hozzájárulás	Aluminium Ércbánya Rt.	5000
Erdőművelés-, vad- és halgazdasàgtani tanszék	Vadászfegyver, pisztoly, lőportartó, vadászkürt, stb.	Szent-Iványi Tibor	—
Olasz műveltség és gazdaságpolitikai tanszék	Könyvek	Olasz kir. Külügyminiszterium és az Olasz Kultúrintézet	421

© OEE Wagner Károly Erdészeti Digitális Szakkönyvtár 2019. Támogató: Agrárminisztérium szerz.sz.: EGF/245-1/2019.

c) A könyvtárak részére beérkezett 100 pengős vagy ennél nagyobb értékű könyv- és folyóirat-adományok.

Központi könyvtár.

Az 1941/42. tanévben a könyvtár részére 163 ajándékozó által adományozott összes könyvek és folyóiratok értéke összesen 4.412 pengőt tett ki.

Ajándékozó	Önálló művek	Kötet	Folyóiratok	Kötet	Az ajándék értéke P-ben
Országos könyvforgalmi és bibliográfiai központ	17	17	15	15	413·—
Államnyomda	9	9	4	4	179·—
Kilián könyvkereskedő	15	15	—	—	105·—
Magyar Tudományos Akadémia .	10	10	6	6	196.—
Német kormány	22	43	1	1	986·—
Technische Hochschule München	32	32	—	—	150·—
Technische Hochschule Braunschweig	31	31	—	—	101·—
Technische Hochschule Dresden	47	47	—	—	156·—

A bánya-, kohó- és erdőmérnöki kar könyvtára.

Az 1941/42. tanévben a könyvtár részére 25 ajándékozó által adományozott könyvek és folyóiratok értéke összesen 804 pengőt tett ki.

A közgazdaságtudományi kar könyvtára.

Az 1941/42. tanévben a könyvtár részére adományozott összes könyvek és folyóiratok értéke összesen 316 pengő.

Ajándékozó	Kötet	Az ajándék értéke pengőben
Központi Statisztikai Hivatal, Budapest	2	50·—
Egyéb ajándék	22	266·—
Összesen	24	316·—

© OEE Wagner Károly Erdészeti Digitális Szakkönyvtár 2019. Támogató: Agrárminisztérium szerz.sz.: EGF/245-1/2019.

VIII.

A könyvtárak állománya az 1941/42. tanév végén.

Központi könyvtár.

A munkák minősége	A művek száma	A kötetek száma
Önálló munkák	57.843	123.286
Folyóiratok	1.440	38.885
Néhai Hieronymi Károly könyvhagyatéka	5.773	10.061
Összesen	65.056	172.232

A könyvtár gyarapodása az 1941/42. tanévben 700 mű és 1.896 kötet. Az olvasótermeket az 1941/42. tanévben 77.257-en látogatták, akik összesen 76.215 kötet könyvet használtak és 11.425 kölcsönző 14.729 kötet könyvet vett kölcsön házi használatra.

A bánya-, kohó- és erdőmérnöki kar könyvtára.

	Könyvek			Térképek	Folyóiratok	
	mű	kötet	füzet		kötet	füzet
	darab				darab	
Állomány az 1941/42. tanév elején .	32.049	42.523	2.763	563	16.554	10.397
Szaporulat :						
a) új beszerzésekből	192	228	2	—	184	—
b) csere útján	106	136	—	1	118	35
c) saját kiadványokból	5	17	—	—	30	—
d) ajándékok révén	39	49	—	—	9	9
e) egyes tanszékektől való átvételből	39	45	—	—	—	—
Összes gyarapodás	381	475	2	1	341	44
A könyvtár állománya az 1941/42. tanév végén	32.430	42.998	2.765	564	16.895	10.441

© OEE Wagner Károly Erdészeti Digitális Szakkönyvtár 2019. Támogató: Agrárminisztérium szerz.sz.: EGF/245-1/2019.

A bánya-, kohó- és erdőmérnöki kar könyvtárának használata az 1941/42. tanévben:

Kölcsönképpen 872 hallgató 911 könyvet vett igénybe.

Az olvasóteremben 4.424 hallgató 4.805 könyvet használt. A hallgatók egy része saját jegyzeteit használta.

A mezőgazdasági és állatorvosi kar állatorvosi osztályának könyvtára.

Könyvállomány	Művek száma	Kötetek száma
Álladék az 1940/41. tanév végén ..	26.776	34.070
Gyarapodás az 1941/42. tanév folyamán	280	422
Álladék az 1941/42. tanév végén	27.056	34.492

A közgazdaságtudományi kar könyvtára.

A munkák minősége	Kötetek száma
Önálló munkák és bekötött folyóiratok	17.726

A könyvtár gyarapodása az 1941/42. tanévben 239 kötet.

Az olvasótermeket az 1941/42. tanévben 16.950-en látogatták, akik összesen 17.456 kötet könyvet használtak, illetve 6.150 kötetet vettek kölcsön házi használatra.

© OEE Wagner Károly Erdészeti Digitális Szakkönyvtár 2019. Támogató: Agrárminisztérium szerz.sz.: EGF/245-1/2019.

IX.

Az 1941/42. tanévben kiosztott különböző ösztöndíjak, pálya- és jutalomdíjak, tanulmányi segélyek.

A) A tudományos segédszemélyzet részére.

A rektor közvetlen rendelkezésére álló alapból a műegyetem tudományos segédszemélyzete részére kitűzött és a karok rendelkezésére bocsátott 1000—1000 pengő pályadíjból a *mérnöki és építészmérnöki kar dr. Hajós György* adjunktusnak az „Über einfache und mehrfache Bedeckung des n-dimensionalen Raumes mit einem Würfelgitter" c. munkáját (1000 pengő), *a gépész- és vegyészmérnöki kar dr. Urbanek János* magántanár, adjunktusnak 1. „Commission Internationale de l'Eclairage: Comité d'études sur la phonométrie visuelle; Rapport du Secrétariat (Comité Hongrois), 2. Világítástechnika (a Mérnöki Továbbképző Intézet 1941. évi tanfolyamának anyaga), 3. A gazdaságos fénykeltés lehetőségei és korlátai (A Magyar Elektrotechnikai Egyesület kiadása. 1942.) c. munkáját (500 pengő) és *dr. Sándor Zoltán* magántanár, adjunktusnak „Mesterséges festés kimutatása élelmiszerekben kataforizissel" c. munkáját (500 pengő), *a bánya-, kohó- és erdőmérnöki kar dr. Verő József* intézeti tanárnak a „Das Homogenisieren gegossener fester Lösungen als Diffusionsproblem" c. dolgozatát (500 pengő) és *dr. Győrfi János* adjunktusnak a fürkészdarazsakra vonatkozó kutató munkásságát (500 pengő), *a mezőgazdasági és állatorvosi kar dr. Szabó Miklós* egyetemi magántanár, fizetéstelen adjunktusnak „Agrárválság és értékesítési politika" c. munkáját (500 pengő) és *dr. Zimmermann Gusztáv* egyetemi magántanár, adjunktusnak anatómiai értekezéseit (500 pengő), *a közgazdaságtudományi kar dr. Verebényi László* fizetéstelen tanársegédnek „A soproni rajziskola története" című munkáját (500 pengő) és *dr. Kádas Kálmán* intézeti tanárnak „Az áralakulás irányítása és a piaci egyensúly" c. munkáját (500 pengő) jutalmazta.

B) Hallgatók, szigorlók stb. részére.

I. Belföldi tudományos kutatási ösztöndíjak.

A m. kir. vallás- és közoktatásügyi miniszter úr az Országos Ösztöndíjtanács javaslata alapján *400 pengős belföldi tudományos kutató ösztöndíjat kaptak:* Komlósi Imre okl. mérnök, műegyetemi tanársegéd, Salamin Pál okl. mérnök, öntözésügyi hivatali napidíjas mérnök, Pattantyús Á. Dénes okl. gépészmérnök, műegyetemi adjunktus, dr. Papp György,

© OEE Wagner Károly Erdészeti Digitális Szakkönyvtár 2019. Támogató: Agrárminisztérium szerz.sz.: EGF/245-1/2019.

dr. Sasvári Kálmán okl. középisk. tanár, műegyetemi tanársegéd, Simonyi Károly okl. gépészmérnök, műegyetemi tanársegéd, br. Zech Konstantin okl. vegyészmérnök, műegyetemi tanársegéd, Huszti Ilona végzett kertgazda, Szirmai János kísérletügyi asszisztens, Hajpál Gyula okl. közgazda, Magyar Gazdaságkutató Intézeti gyakornok.

II. Külföldi tudományos ösztöndíjak.

A m. kir. vallás- és közoktatásügyi miniszter úr az Országos Ösztöndíjtanács javaslatára a következőknek adományozott egy-egy *állami ösztöndíjat:*

A berlini Collegium Hungaricumban dr. Sasvári Kálmán adjunktusnak és dr. Sédi Károly keresk. középisk. tanárnak.

A bécsi Collegium Hungaricumban Balogh György szig. vegyésznek.

A római Collegium Hungaricumban Nevéry Tibor építészmérnöknek.

Olaszországban folytatandó tanulmányokra szóló ösztöndíjat kapott Szára István János okl. közgazda, egy félévre.

Genfbe szóló ösztöndíjat kapott Kiss Endre szigorló közgazda.

Svájcba aerotechnikai tanulmányokra szóló ösztöndíjat kapott egy félévre ifj. Szikszay Gergely okl. gépészmérnök.

Deutscher Akademischer Austauschdienst csereösztöndíjas helyet kapott Karafiáth László okl. mérnök, miniszteri s.-mérnök.

Olasz csereösztöndíjat kapott Kisléghi Nagy István okl. építészmérnök, miniszteri s.-mérnök.

III. Horthy Miklós ösztöndíjak.

A m. kir. vallás- és közoktatásügyi miniszter úr az 1941/42. tanévben a következőket részesítette *Horthy Miklós-ösztöndíjban:*

a) *A mérnöki és építészmérnöki karon.*

360 pengős ösztöndíjban részesült: Kozma István, Szikszay László, Vörös József, Ujpál Kálmán mérnök-hallgató, Aczél Viktor, Gilyén Jenő építészmérnök-hallgató.

200 pengős ösztöndíjban részesült: Bujdosó Géza, Deák Béla, Dobrovich László, Friedrich Alajos, Karászi Kálmán, Kiss Miklós, Vilimszky László mérnök-hallgató, Anderkó István (csak az I. félévben), Varga Zoltán építészmérnök-hallgató.

b) *A gépész- és vegyészmérnöki karon.*

I. félév:

360 pengős ösztöndíjban részesült: Blahó Miklós, Csáki Lőrinc, Jánoszky Mihály, Nádor Bálint, Nemes Ferenc, Strommer Gyula, Szabó Lajos, Szentiványi Gyula, Szűcs B. Miklós, Zelenka László gépészmérnök-

© OEE Wagner Károly Erdészeti Digitális Szakkönyvtár 2019. Támogató: Agrárminisztérium szerz.sz.: EGF/245-1/2019.

hallgató, Almási Elemér, Kovács Bertalan, Lacfalvi József, Somlai Tibor, Vigh Albert vegyészmérnökhallgató;

200 pengős ösztöndíjban részesült: Balogh János, Belicza András, Chabada György, Dékán Ernő, Fülöp János, Kenderesi János, Kollár Jenő, Kovács László, Kovács Ödön, Pirovits Sándor, Schnell László, Sikos Péter, Tizedes János, Tóth József, Vámos József, Vereb Kornél, Vizi Sándor, Barna Jenő, Berényi Endre, Bogó Pál, Fodor Pál, Gvozdják László, Horváth Sándor, Rácz István, Takács Á. Harold, Turmezei Tibor, Vass László gépészmérnök-hallgató, Fodor József, Kováts Gábor, v. Nyiredy Szabolcs vegyészmérnök-hallgató.

II. félév:

360 pengős ösztöndíjban részesült: Blahó Miklós, Csáki Lőrinc, Jánoszky Mihály, Jenei Dezső, Nádor Bálint, Nemes Ferenc, Szabó Lajos, Szentiványi Gyula, Szűcs B. Miklós, Zelenka László gépészmérnök-hallgató, Laczfalvi József, Somlai Tibor vegyészmérnök-hallgató;

200 pengős ösztöndíjban részesült: Balogh János, Belicza András, Chabada György, Dékán Ernő, Fülöp János, Kenderesi János, Kovács László, Kovács Ödön, Pirovits Sándor, Sikos Péter, Schnell László, Szepesi Pál, Vámos József, Vereb Kornél, Vizi Sándor, Rácz István, Takách Á. Harold, Turmezei Tibor gépészmérnök-hallgató, Kovács Gábor, v. Nyiredi Szabolcs vegyészmérnök-hallgató.

c) *A bánya-, kohó- és erdőmérnöki karon.*

360 pengős ösztöndíjban részesült: Kálmán Lajos, Örkényi Kálmán, Pilter Pál és Talabér József kohómérnök-hallgató;

200 pengős ösztöndíjban részesült: Benedek Pál, Hetényi Pál és Simon Pál (csak I. félévben) bányamérnök-, Zambó Pál és Zátonyi László kohómérnök-, Bernhardt Mátyás, Élő Ferenc, Keresztesi Béla, Sipos Sándor, Szádeczky-Kardoss Béla és Ternyik László erdőmérnök-hallgató;

180 pengős ösztöndíjban részesült: Kassai Ferenc bánya- és Jaszenovics László erdőmérnök-hallgató;

100 pengős ösztöndíjban részesült: Földes Ferenc, Szili Ferenc és Vizi László bánya-, és Pápai János erdőmérnök-hallgató.

d) *A mezőgazdasági és állatorvosi karon.*

600 pengős ösztöndíjban részesült: Borisza Ferenc gyakornok;

360 pengős ösztöndíjban részesült: Görög Imre, Jezerniszky Zsuzsanna, Joachim Ferenc, Kiss Albert, Majtényi Ernő, Szabó Béla, Szakál Pál mezőgazdasági szakos hallgató, Bazsika Gyula, Gálosi István, Joó Lajos, Zoltán Róbert állatorvos-hallgató;

200 pengős ösztöndíjban részesült: Dianovszky Sándor, Jakus Pál, Nagy Gyula, Simkó László, Solymos Béla, Soós Gábor, Spitzer Antal mezőgazdasági szakos hallgató, Kerékgyártó István, Murády István, Oláh Pál állatorvos-hallgató.

© OEE Wagner Károly Erdészeti Digitális Szakkönyvtár 2019. Támogató: Agrárminisztérium szerz.sz.: EGF/245-1/2019.

e) *A közgazdaságtudományi karon.*

600 pengős díjtalan gyakornoki ösztöndíjban részesült: Tarnóczi Lóránd szigorló közgazda.

360 pengős ösztöndíjban részesült:

1. A közgazdasági és kereskedelmi osztályon: Ács Jolán, Gond Pál, Kuharszky László, Madócs Sándor, Nagy Ferenc, Szabó Lajos, Vaskovics Lajos, Vavrik Ferenc hallgató;

2. A közigazgatási osztályon: Horváth József, Turjanicza Demeter, Katus László hallgató és Rajmon József szigorló;

3. A gazdasági szaktanárképző intézetben: Tóth Anna, Farkas Vince, Fehér Béla, Keresztes László, Pataky Margit hallgató, Kisbán Magda és Tabiczky Zoltán gyakorlóéves tanárjelölt.

200 pengős ösztöndíjban részesült:

1. A közgazdasági és kereskedelmi osztályon: Csik András, Czenki Zoltán, Gaál Sándor, Gábriel András, Horváth Ferenc, Jancsár Sándor, Kántor Kálmán, Kovács Barnabás, Kovács György, Oltay József, Rédey József, Trethon Ferenc, Imrei Pál, Kiss Miklós, Rujp István hallgató.

2. A közigazgatási osztályon: Rozgonyi Jenő, Neszmér József, Soós Antal, ifj. Tóth Sándor hallgató.

3. A gazdasági szaktanárképző intézetben: Rucz István, Andorka János, Csábez Gabriella, Lehotay Julia, Pap Éva hallgató.

IV. Különböző ösztön-, pálya- és tanulmányi díjak.

a) *A mérnöki és építészmérnöki karon.*

A m. kir. Honvédelmi Miniszter évi 1.000 pengős *honvéd mérnöki viszontszolgálati ösztöndíjat adományozott:* Felszeghy István, Kincses Tibor, Kostiala Sándor, Nemes Gyula, Sahin Tóth Zoltán, Sárdy Andor, Simongáti Jenő, Stammer Géza, Tarczy Sándor mérnök-hallgató, Nagy Arisztid és vitéz Paulinyi Zoltán építészmérnök-hallgatónak.

A m. kir. Földmívelésügyi Miniszter évi 1.000 pengős *vízügyi mérnöki viszontszolgálati ösztöndíjat adományozott:* Ambrus István, Ambrus Lajos, vitéz Bajor János, Bogáti József, Csermák Béla, Fekete András, Gaál Zsombor, Gyöngyösi Lázár, Györke Olivér, Harkányi György, Kajtor Mihály, Kobza Dezső, Mondák László, vitéz Hatolykai Pap István, Rényi László, Szitkey László, Töröcsik Gyula, Varga Márton mérnök-hallgatónak.

A m. kir. Kereskedelem- és Közlekedésügyi Miniszter évi 1.000 pengős mérnöki ösztöndíjat adományozott az *államépítészeti hivataloknál teljesítendő viszontszolgálatért* Balog István, Bauer Antal, Erőss István, Grecsner László, Illéssy József, Katona György, Kernáts András, Koller Miklós, Lehel Sándor, Lőrincz András, Mató János, Nagy János, Pintér Dezső, Prág Mátyás, Ritter Miklós, Raum Frigyes, Sovány Ferenc, Székely István, Szilvágyi Imre, Teleki Barna László, Veres Andor, Wehner Ivor mérnök-hallgatónak.

© OEE Wagner Károly Erdészeti Digitális Szakkönyvtár 2019. Támogató: Agrárminisztérium szerz.sz.: EGF/245-1/2019.

Az Iparügyi Miniszter évi 1.200 pengős *állami viszontszolgálati ösztöndíjat adományozott:* Fekete Kázmér, Hegedüs Péter Ernő, Király Andor, Szávuly Lajos, Tóth Miklós építészmérnök-hallgatónak.

A m. kir. Államvasutak Igazgatósága évi 1.200 pengő *MÁV viszontszolgálati ösztöndíjat adományozott:* Almásy Géza, Ádám Géza, Buócz Tibor, Feledi Andor, Herédy Sándor, Imre István, Keisz Vince, Lezsánszky Ferenc, Móri Antal, Müller József, Párdányi Rudolf, Rapcsányi László, Szabó Károly, Szabó László, Szalay István, Szépe Ferenc, Szepesy Dezső, Teszéri György mérnök-hallgatónak.

Budapest székesfőváros törvényhatósági bizottsága évi 1000 pengős *viszontszolgálati ösztöndíjat adományozott:* Gábor Béla, Hefler Antal, Jakab József, Karsai Sándor, v. Kiss Elek, v. Lengyel Béla, Mallász Ottó, Pálkövi Gyula, v. Pokol Barnabás, Vass László, Váczi Gyula gépészmérnök-hallgató, Bartha Endre vegyészmérnök-hallgatónak;

b) *A gépész- és vegyészmérnöki karon.*

A m. kir. állami vas-, acél- és gépgyárak évi 1200 pengős *viszontszolgálati ösztöndíjat kapott:* Gábor Béla, Hefler Antal, Jakab József, Karsai Sándor, v. Kiss Elek, v. Lengyel Béla, Mallász Ottó, Pálkövi Gyula, v. Pokol Barnabás, Vass László, Váczi Gyula gépészmérnök-hallgató, Bartha Endre vegyészmérnök-hallgató;

A m. kir. Államvasutak Igazgatósága évi 1200 pengős *MÁV viszontszolgálati ösztöndíjat adományozott:* Barcsi János, Benkő Tibor, Blunt Ernő, Cseke László, Csiszár Lajos, Déghy György, Falvay Géza, Göntér Gábor, Györke Zsolt, Honfi Ernő, Hörömpöly Imre, Martinovich István, Maros Dezső, Pauer Jenő, Pintér Lajos, Szabó Bertalan, Szabó Lajos, Szarka József, Székely Ferenc, Sziebig Béla, Tizedes János, Tóth József (I. é.), Tóth József (IV. é.), Valter Béla, Várnai Tibor gépészmérnök-hallgatónak;

Budapest székesfőváros törvényhatósági bizottsága évi 1200 pengős *viszontszolgálati ösztöndíjat adományozott:* András Sándor, Erdélyi András, Istvánfy Gyula, Kegyes Ferenc, Korenchy László, Kovács Gábor, Kovács Zoltán, Lugosi József, Mede Zoltán, Pálvölgyi Gyula, Razgha Zoltán, Steyer Ferenc, Varga Horváth József, Varga Lajos gépészmérnök-hallgató, Bodor Elemér, v. Heredy László, Lindner Károly, Mihalik Béla, Szebeny Antal, Uskert Andor, Varga Gergely vegyészmérnök-hallgatónak;

Állami kísérletügyi évi 1200 pengős *kihelyezési ösztöndíjat kapott:* Balla Béla, Karsai Antal, Kelemen Sándor, Mikecz Károly, Stegena Lajos, Takács Vilmos vegyészmérnök-hallgató;

M. kir. *iparügyi minisztériumi* évi 1200 pengős *ösztöndíjat kapott:* Babinszky Imre, Balogh György, Bogo Pál, Borbély Béla, Benedek Elek, Csernai Pál, Gvozdják László, Gyimesi Ferenc, Jutas Titusz, Kenderesi János, Keresztes János, Kovács Béla, Lovas Lajos, Lovass Nagy Viktor, Mihály István, Papp Géza, Prosz János, Rajó Sándor, Szájbely József, Szepesi Pál, Takács István gépészmérnök-hallgató, Berde László, Fórizs

© OEE Wagner Károly Erdészeti Digitális Szakkönyvtár 2019. Támogató: Agrárminisztérium szerz.sz.: EGF/245-1/2019.

József, Gyenes József, Gyökhegyi László, Kovács László, Kulcsár Miklós, Magasrévy János, Máté Imre, Paulinyi Ernő, Száva Nándor, Tusnády István;

A *Magyar Cukorgyárosok Orsz. Egyesülete* által adományozott 500 pengős *ösztöndíjat kapott:* Farkas József, Scheiber István gépészmérnök-hallgató, Dallos Illés, Horváth László, Költő László vegyészmérnök-hallgató;

Keletmagyarország és Erdély visszacsatolásának emlékére alapított 400 pengős székesfővárosi *ösztöndíjban részesült:* Illyés Sándor gépészmérnök-hallgató.

b) *A bánya-, kohó- és erdőmérnöki karon:*

400 pengős állami ösztöndíjban részesült: Kalcsov György bányamérnök-hallgató;

345 pengős állami ösztöndíjban részesült: Majer Antal erdőmérnök-hallgató;

301 pengős állami ösztöndíjban részesült: Kiss Endre bánya-, Halvax Károly, vitéz Hollósi Béla, Lőke Péter, Polgáry Sándor, Réti Vilmos, Szentkuti Dénes, Szőke László kohó- és Lautner György, Lessényi Ferenc, Marton Tibor, Uiberacker Károly, Vargha Domokos erdőmérnök-hallgató;

225 pengős állami ösztöndíjban részesült: Sándor János bánya- és Gaborek Lajos kohómérnök-hallgató;

127 pengős állami ösztöndíjban részesült: Nyirádi Lajos és Sali Emil erdőmérnök-hallgató;

91 pengős állami ösztöndíjban részesült: Frauenhoffer Kristóf bánya-, Őri László és Teszárs Géza erdőmérnök-hallgató.

A Magyar Állami Vas- és Gépgyár (MÁVAG) 1200 pengős ösztöndíját folytatólagosan élvezte: Tóth Miklós bánya-, vitéz Horváth Zoltán, Szy Géza és Wiedermann Vilmos kohómérnök-hallgató. *Első ízben kapta:* Gunda Mihály, Menyhárt László bánya-, Baán István és Némethi László kohómérnök-hallgató;

1000 pengős honvédmérnöki ösztöndíjat kapott: Siska Vince bánya-, Kovács Ferenc és Szabó Miklós kohómérnök-hallgató;

A Magyar Amerikai Olajipari R. T. 1000 pengős ösztöndíjában részesült: Drjenovszky Béla, Frauenhoffer Kristóf, Gál András, Hoványi Lehel, Reményi K. András, Weisz Rezső és Zonda Pál bányamérnök-hallgató;

Az Iparügyi Miniszter által adományozott 1200 pengős viszontszolgálati ösztöndíjban részesült: Simon Pál, Vizi László bánya- és Szalay Ferenc kohómérnök-hallgató;

A Földmívelésügyi Miniszter által adományozott erdészeti viszontszolgálati ösztöndíjban részesült:

1000 pengős ösztöndíjban: Radó Gábor, Sébor János, Horváth Endre, Tatár János, Hantó Endre, Pap László, Tóth Béla, Sváb Imre, Futó László,

© OEE Wagner Károly Erdészeti Digitális Szakkönyvtár 2019. Támogató: Agrárminisztérium szerz.sz.: EGF/245-1/2019.

Pethő Andor, Paulik József, Kiss Gyula György, Panyiczky Gyula, Lengyel Ferenc, Jarkovszky Alajos, Fekete Sándor, vitéz Sebők László, Zelnik István, Hábel György, Benedek László, Szendrey István, Mathis Gyula Tóth Imre, Purcelean István, Sallay Béla, Firbás Oszkár, Biró Lajos, Murányi János, Hering Endre, Szlanka Pál, Ferenczi János, Bognár István, Valter László, Brányi György, Kovács Illés, edvi Illés Dénes, Vitus Géza, Büttner Gyula, Marsovszky György, Szentes Lajos, Csopey Pál, vitéz Gyarmati Béla, Sereg Albert, Aurori Sándor, Káldy József és Schultz Tihamér;

500 pengős ösztöndíjban részesült: Horváth Lajos, Dudás László, Láng Mihály, Harsányi László, Szombathelyi Ervin, Jurcsik István, Riedl László, Németh Árpád, Pandula Zoltán, Perédy István, Saly Pál, Szircsák Ferenc, Bényi Endre, Nigriny Árpád, Völgyi László, Hoffmann János, Somkuti Elemér.

499 pengős csökkentett ösztöndíjban részesült: vitéz Szőnyi Sándor és Harmath Béla.

A *Salgótarjáni Kőszénbánya R.-T. 300 pengős ösztöndíját* Esztó Zoltán bányamérnök-hallgató kapta.

A *Vizer Vilmos-féle jubileumi ösztöndíj-alapítvány kamataiból* Auer Vilmos bányamérnök-hallgató 172 P 04 fillért kapott.

e) *Mezőgazdasági és állatorvosi karon.*

1. Ösztöndíjak:

150 pengős állami ösztöndíjban részesült: v. Bugyáki Lajos állatorvos-hallgató;

125 pengős állami ösztöndíjban részesült: Kováts Jenő állatorvos-hallgató;

100 pengős állami ösztöndíjban részesült: Pásztor Lajos állatorvos-hallgató;

75 pengős állami ösztöndíjban részesült: Schumann János állatorvos-hallgató;

50 pengős állami ösztöndíjban részesült: Bóné László, Fehér Dezső, Knobloch József, Kováts Arthur, Magyar Károly, Monori József, Nagy Károly, Pallaghy Sándor, Patus Sándor, Simorjay Pál, Szepesvári Tibor, Temesvári Vilmos, Váradi István, Wagner László állatorvos-hallgató;

1000 pengős kísérletügyi ösztöndíjban részesült: Brokés József, Gróf Béla, Majtényi Ernő mezőgazdasági szakos hallgató;

1000 pengős honvéd állatorvosi ösztöndíjban részesült: Freiszmuth János, Soós Endre, Tószegi Imre szigorló állatorvos, Egyed Lajos, Hegedűs Géza, v. Herczegh János, Joó Lajos, Kovács Béla, Lőrincz József, Murády István, Pallaghy Sándor, Pénzes István, Potsubay János, Révész József, Simorjay Pál, Szabó Gábor, Szabó Tibor, Szigethy Tamás, v. Tamásy László, Tóth Ernő állatorvos-hallgató;

1.055 pengős székesfővárosi viszontszolgálati ösztöndíjban részesült: Ágócs József, Artim György, Banos József, Papp László, Pázmány Lajos, Toponáry Ferenc állatorvos-hallgató;

© OEE Wagner Károly Erdészeti Digitális Szakkönyvtár 2019. Támogató: Agrárminisztérium szerz.sz.: EGF/245-1/2019.

Keletmagyarország és Erdély visszacsatolásának emlékére alapított 400 pengős székesfővárosi ösztöndíjban részesült: Magyary Dániel állatorvos-hallgató;

A *Nikolics Vazul-féle 1200 pengős tanulmányi ösztöndíjban részesült:* Nikolics Izidor, Nikolics János.

2. *Pályadíjak:*

100 pengős állami pályadíjat nyert: Kerékgyártó István, Nagy Károly anatómiai pályamunkáért;

3. *Jutalomdíjak:*

25 pengős állami tanulmányi jutalomban részesült a következő állatorvos-hallgató: Bokor Ferenc sebészeti kórtörténetért, Czövek Géza belorvostani kórtörténetért, Fehér Dezső növénytani rajzokért, Horváth István kórszövettani rajzokért, Nedeczki Árpád szövettani rajzokért, Surján János kórbonctani jegyzőkönyvért;

20 pengős állami tanulmányi jutalomdíjban részesült a következő állatorvos-hallgató: Bellán Gyula sebészeti kórtörténetért, Bernáth Imre kórboncolási jegyzőkönyvért, Glósz András szövettani rajzokért, Kemenes Ferenc belorvostani kórtörténetért, Pásztor Lajos kórszövettani rajzokért, Petrovics Béla növénytani rajzokért, Berezvay Ferenc szövettani rajzokért;

15 pengős állami tanulmányi jutalomdíjban részesült: Czike László kórszövettani rajzokért, Gyimesi László növénytani rajzokért, Körtvélyesi Mátyás kórboncolási jegyzőkönyvért, Surján János sebészeti kórtörénetért.

Könyvjutalomban részesült: Gáspár László mezőgazdasági szakos hallgató szorgalma és a kémiában való előmenetelével.

d) *A közgazdaságtudományi karon.*

A m. kir. kereskedelem- és közlekedésügyi Miniszter Úrtól 400 pengős ösztöndíjat kapott: Galló Árpád, Gulyás Pál, Héjja László, Juszkó József, Kajdi József, Láng Ferenc, Erdős Kálmán, László Imre, Marosi Miklós, Siposs Szilárd, Somogyi Gyula, Szénás György, Boross Sándor, Fügedi Sándor, Hering Pál, vitéz Láng Jenő, Pintér Károly, Arató József, br. Gudenus László, Haniffel Ernő közgazdasági és kereskedelmi osztály, Zakó Vilmos és Turányi Miklós gazdasági szaktanárképző intézeti *A)* szakos hallgató;

A *Hangya Szövetkezeti Központ Igazgatóságától 1200 pengős ösztöndíjat kapott:* dr. Szabadka István okl. közgazda;

1000 pengős ösztöndíjat kapott: Bőjte Ede, Hegedüs Miklós és Horváth Béla közgazdasági és kereskedelmi szakos hallgató;

200 pengős ösztöndíjat kapott: Tokaji Ferenc, Vavrik Ferenc közgazdasági és kereskedelmi osztály, Bátori Lóránd, Daum István, Sasvári László, Szakács András, Csajka János közigazgatási osztály és Wegling Jenő gazdasági szaktanárképző intézeti *A)* szakos hallgató;

© OEE Wagner Károly Erdészeti Digitális Szakkönyvtár 2019. Támogató: Agrárminisztérium szerz.sz.: EGF/245-1/2019.

A *Magyar Gyáriparosok Országos Szövetsége* által adományozott ösztöndíjból:

400 pengős ösztöndíjat kapott: Szabó K. Mihály közigazgatási szakos hallgató;

200 pengős ösztöndíjat kapott: Arató Miklós, Farle János, Zimányi Tibor, Fülöp Sándor közgazdasági és kereskedelmi osztály, Kovács Tibor és Jávori Ferenc közigazgatási osztály, Pulay Gyula és Kancsár Gizella gazdasági szaktanárképző intézeti hallgató;

Leipzieger Vilmos cég 2000 pengős ösztöndíjából:

200 pengős ösztöndíjat kapott: Sipos Tamás, vitéz Nagy István közigazgatási osztály, Pásti Lajos, Takács Imre, Tesarz Veronika, Zug Ilona, Desics Kornélia, Márkus László, Szabó Margit, Kollár Olga gazdasági szaktanárképző intézeti hallgató.

Az *Első Magyar Cipőrugany-, Szalag- és Huzógyár, Sopron,* által adományozott *1000 pengős ösztöndíjból:*

250 pengős ösztöndíjat kapott: Kőrös László, Megyer József, Solymosi József közgazdasági és kereskedelmi osztály és Nagy István közigazgatási szakos hallgató;

A *Futura által adományozott 400 pengős ösztöndíjban:* Fóris Ferenc a közgazdasági és kereskedelmi osztály hallgatója részesült.

A Miskolci kereskedelmi és iparkamara által adományozott 400 pengős ösztöndíjban: Strémen József gazdasági szaktanárképző intézeti hallgató részesült.

V. Különböző alapítványi, jutalom-, szorgalmi, szigorlati és segélydíjak.

a) *A mérnöki és építészmérnöki, valamint a gépész- és vegyészmérnöki karon.*

A *Horthy Miklós Magyarország Kormányzója Ő Főméltósága* 10 éves kormányzói jubileumának emlékére a Műegyetemi Tanács által alapított jutalomdíj (500 P) Jankovich István építészmérnök-hallgatónak és Székely Pál vegyészmérnök-hallgatónak;

Budapest székesfőváros közönsége által Keletmagyarország és Erdély egy részének visszacsaolása emlékére, szegénysorsú egyetemi hallgatók segélyezésére létesített alapítvány ösztöndíjából 400 pengő adományoztatott: Illyés Sándor gépészmérnök-hallgatónak;

a *Magyar Vegyészeti Gyárosok Országos Egyesülete* 2000 pengős tanulmányi ösztöndíjából 400—400 pengő Evve Ferenc, Horváth Tibor, Szádeczky-Kardoss Géza, Száva Nándor, Székely Pál vegyészmérnök-hallgatónak ítéltetett oda;

a *Chinoin Gyógyszer és Vegyészeti Termékek Gyára Részvénytársaság* jutalomdíjából évi 1500 pengő Balogh György, Hága László vegyészmérnök-hallgatónak, évi 1000 pengőt pedig Mészáros Jolán, Molnár László okl. vegyészmérnököknek, Almási Elemér, Horváth László, Neugebauer Jenő, Pap Géza, Szakál Pál, Wagner László vegyészmérnök-hallgatónak;

© OEE Wagner Károly Erdészeti Digitális Szakkönyvtár 2019. Támogató: Agrárminisztérium szerz.sz.: EGF/245-1/2019.

a *néhai Deutsch Lajos* okl. gépészmérnök, Budapest Székesfőváros Elektromos Művei volt vezérigazgatója és a Műegyetem egykori hallgatója emlékének a megörökítése végett létesített alapítvány jövedelméből az 1941/42. tanévben kiadásra került 100 pengő jutalomdíj Bodó Zalán gépészmérnök-hallgatónak;

a *Horváth Ignác*-féle pályadíj nem adatott ki, azonban Bun Tamás mérnök-hallgató dicséretben részesült;

a *Nagy Virgil*-féle jutalomdíj Jánossy György építészmérnök-hallgatónak;

a *Szőnyi Paulina*-féle jutalomdíj Horváth Tibor vegyészmérnök-hallgatónak;

a *Gerlóczy*-féle jutalomdíj br. Tallián Tibor gépészmérnök-hallgatónak;

a *Fábián*-féle jutalomdíj Mezey Barnabás okl. gépészmérnöknek *ítéltetett oda;*

a *Hauszmann Alajos*-féle jutalomdíjat Király Andor építészmérnök-hallgató nyerte el, Biczó Tamás, Börcsök László és Soltay Andor építészmérnök-hallgatók pedig dicséretben részesültek;

a *Műegyetemi Csendőrzászlóalj* jutalomdíja Szentiványi Jenő, Tárkányi Mihály (250 P), Máté Imre (200 P), Kenderesi János, Papp István (150 P), Zoltán Oszkár (100 P) gépészmérnök-hallgatónak és Vejvoda Kálmán (100 P) mérnök-hallgatónak;

a *Kauser Eigel*-féle szorgalmi díj Hanusz András mérnök- és Gvozdják László gépészmérnök-hallgatónak;

a *Szilágyi Béla*-féle jutalomdíj Török Levente gépészmérnök-hallgatónak;

a *Szabó Terézia*-féle alapítványból 70—70 P Gőrzsönyi-Vargha László mérnök-, Volena-Koczor Imre és Komlós János gépészmérnök-hallgatónak adományoztatott.

b) *A bánya-, kohó- és erdőmérnöki karon.*

A *Horthy Miklós Magyarország Kormányzója Ő Főméltósága* 10 éves kormányzói jubileumának emlékezetére a Műegyetemi Tanács által alapított jutalomdíjban részesült: Talambér József kohómérnök-hallgató (500 P);

a *Magyar Tudományos Akadémiától* Kaán Károlynak a „Természetvédelem és természeti emlékek" című könyvét Halász Aladár erdőmérnök-hallgató kapta.

c) *Mezőgazdasági és állatorvosi karon.*

A Horthy Miklós Magyarország Kormányzója Ő Főméltósága 10 éves kormányzói jubileumának emlékezetére a Műegyetemi Tanács által alapított jutalomdíjban részesült: Kiss Albert mezőgazdasági szakos hallgató;

A *Chinoin Rt.-féle 1000 pengős tanulmányi jutalomdíjban részesült:* Palyusik Mátyás, Szita Imre szigorló állatorvos;

A zentai gör. kel. egyház 800 pengős tanulmányi segélyében részesült: Pejin Nityifor mezőgazdasági szakos hallgató;

© OEE Wagner Károly Erdészeti Digitális Szakkönyvtár 2019. Támogató: Agrárminisztérium szerz.sz.: EGF/245-1/2019.

A *Havas Jakab-féle 40 pengős tanulmányi segélyben részesült:* Zoltán Róbert állatorvos-hallgató;

A *br. Jovits Eufinia 800 pengő alapítványi segélyben részesült:* Petrovits Pál állatorvos-hallgató;

A *Tököly Száva-féle 600 pengő tanulmányi segélydíjban részesült:* Devrnya Szima, Zseravica Sztoján, Markov János, Nikolics Izidor, Nonin István, Péndzsics György, Ramadanszky Iván, Teofanovics Márk állatorvos-hallgató;

A *jótékonysági alapból segélyben részesült:* Görög Imre (180 P), Tancsics Klára (70 P), Eder Sándor (60 P), Fincidky József (49 P), Joachim Ferenc (40 P), Bódy Lajos (30 P) mezőgazdasági szakos hallgató, Bogdán Emil, Ürmössy Attila (60—60 P), Petényi Gyula (52 P), Hajdu Egon (39 P) állatorvos-hallgató.

d) *A közgazdasági karon.*

A Horthy Miklós Magyarország Kormányzója Ő Főméltósága 10 éves kormányzói jubileumának emlékezetére a Műegyetemi Tanács által alapított 500 P összegű jutalomdíjban részesült: Füleki Géza a közgazdasági és kereskedelmi osztály hallgatója;

A *Budapest székesfőváros közönsége által Keletmagyarország és Erdély egy részének visszacsatolása emlékére létesített alapítványi összegből:*

400 pengős ösztöndíjat kapott: Dancs László gazdasági szaktanárképző intézeti hallgató.

VI. Közalkalmazottak gyermekei számára kiutalt tanulmányi segélyek.

a) *A mérnöki és építészmérnöki karon:*

200 pengős tanulmányi segélyben részesült: Bánó Iván, Bodolay Jenő, Falussy Ferenc, Gállik István, Gáspár László, Hantai Márton, Kocsis Árpád, Leskó János, Malonyay Zoltán, Molnár Sándor, Szitkey László, Tarján László, Vásárhelyi László mérnök-hallgató, Bánóczi Ferenc, Borosnyay Pál, Erdélyi Tibor, Jankovich László, Majsa László építészmérnök-hallgató;

140 pengőt Szabó Gyula mérnök-hallgató kapott;

100 pengő tanulmányi segélyben részesült: Bottyán Géza, Cziráki József, Feledi Andor, Hahn Rezső, Matló András, Németh Miklós, Lovas László, Szalay László, Vinczlér József mérnök-hallgató.

b) *A gépész- és vegyészmérnöki karon:*

200 pengős tanulmányi segélyben részesült: Takács Mária, v. Matolcsy Kálmán, Horváth Tibor, v. Thurzó György vegyészmérnök-hallgató;

180 pengős tanulmányi segélyben részesült: Somogyi János, Tárkányi Mihály gépészmérnök-hallgató;

© OEE Wagner Károly Erdészeti Digitális Szakkönyvtár 2019. Támogató: Agrárminisztérium szerz.sz.: EGF/245-1/2019.

150 pengős tanulmányi segélyben részesült: Fedorcsák Vilmos, Mészáros Mátyás, Papp András, Sváb János, Kurilla Lajos, Tótfalussy József gépészmérnök-hallgató, Batha Zoltán, Török Ervin, Ascher Dénes, Bácskay István vegyészmérnök-hallgató;

120 pengős tanulmányi segélyben részesült: Porkoláb József, Knoll Imre, Lienkovszky Pál, Rozsályi Zoltán, v. Kovács Attila, Nagy István, Oszetzky Károly, Terplán Zénob, Vadon Géza, Lajkó Sándor, Német Károly gépészmérnök-hallgató;

110 pengős tanulmányi segélyben részesült: Zoltánka Viktor gépészmérnök-hallgató;

100 pengős tanulmányi segélyben részesült: Stegena Géza gépészmérnök-hallgató, Fekete János vegyészmérnök-hallgató;

90 pengős tanulmányi segélyben részesült: Baros György, Vizi Sándor gépészmérnök-hallgató.

c) *A bánya-, kohó- és erdőmérnöki karon.*

385 pengős tanulmányi segélyben részesült: Lichner Aurél, Stoll Lóránt bánya-, Horváth Aurél kohó- és Tuskó László erdőmérnök-hallgató;

380 pengős tanulmányi segélyben részesült: Balla László bányamérnök-hallgató;

230 pengős tanulmányi segélyben részesült: Richter Richárd bányamérnök-hallgató;

174 pengős tanulmányi segélyben részesült: Nyirádi Lajos és Sali Emil erdőmérnök-hallgató;

126 pengős tanulmányi segélyben részesült: Őri László és Teszárs Géza erdőmérnök-hallgató.

d) *A mezőgazdasági és állatorvosi karon:*

240 pengős tanulmányi segélyben részesült: Bugyáki Lajos, Surján János állatorvos-hallgató;

200 pengős tanulmányi segélyben részesült: Barabás Endre, Daday Hunor, Fejér Sarolta, Mártha Zsuzsánna mezőgazdasági szakos hallgató, Bogár László, Budmán Lajos állatorvos-hallgató;

160 pengős tanulmányi segélyben részesült: Bóné László, Laskay Ferenc, Séra Gábor állatorvos-hallgató;

155 pengős tanulmányi segélyben részesült: Kováts Jenő állatorvos-hallgató;

135 pengős tanulmányi segélyben részesült: Dőry Ádám mezőgazdasági szakos hallgató;

100 pengős tanulmányi segélyben részesült: Ferenc Károly, Szebenyi Emil, Tancsics Klára mezőgazdasági szakos hallgató, Erdős János, Huchány Imre, Király István, Szeverényi Zoltán állatorvos-hallgató;

50 pengős tanulmányi segélyben részesült: Nagy Dénes, Szepesváry Tibor állatorvos-hallgató.

© OEE Wagner Károly Erdészeti Digitális Szakkönyvtár 2019. Támogató: Agrárminisztérium szerz.sz.: EGF/245-1/2019.

e) *A közgazdaságtudományi karon.*

400 pengős tanulmányi segélyben részesült: Szára János István szigorló közgazda, továbbá Horeczky Melinda és Sértő-Radics Ilona gazdasági szaktanárképző intézeti hallgató;

350 pengős tanulmányi segélyben részesült: Jankó Margit gazdasági szaktanárképző intézeti halgató, Cser Irén és Csicskár Rozália gyakorló éves tanárjelölt;

300 pengős tanulmányi segélyben részesült: Irsa Ilona, Újhelyi Gyula Lóránd közgazdasági és kereskedelmi osztály, Klökner Dénes, Nagy István, Némethy Sándor és Pónyi Zoltán közigazgatási osztály, végül Berecz Eleonóra és Schindler Irén gazdasági szaktanárképző intézeti hallgató;

200 pengős tanulmányi segélyben részesült: Goda Éva, Fazekas Béla, Fazekas László, Massány Miklós, Petsár Sándor, Sövényházi László, Szilágyi Pál, Szörényi Lóránt közgazdasági és kereskedelmi osztály, továbbá Csercser Péter, Halász Márton, Tar József és Mentényi Miklós közigazgatási osztály, végül Ferenc László, Laskai Lajos, Miklós Borbála, Soltész Ferenc, Kámán Lajos, Nemes Béla, Petrócsy Irén gazdasági szaktanárképző intézeti hallgató.

100 pengős tanulmányi segélyben részesült: Kocska Lívia, Szotyori Ilona, Takács Ede a közgazdasági és kereskedelmi osztály, Láng Kálmán, Pulay István, Rozgonyi Jenő, Vízkeleti László, Jávori Ferenc, Kovács György a közigazgatási osztály hallgatója.

© OEE Wagner Károly Erdészeti Digitális Szakkönyvtár 2019. Támogató: Agrárminisztérium szerz.sz.: EGF/245-1/2019.

X.

Az 1941/42. tanévben szigorlatot vagy vizsgálatot kitűnő eredménnyel tett hallgatók.

A mérnöki és építészmérnöki karon

a) *a mérnöki osztályon:*

III. szigorlat: vitéz Hatolykai Pap István, Szitkey László;

b) *az építészmérnöki osztályon:*

I. szigorlat: Mina Mária;

III. szigorlat: Kotsis Iván.

A gépész- és vegyészmérnöki karon

a) *a gépészmérnöki osztályon:*

I. szigorlat: Gvozdják László, Mészáros Mátyás, Páth János, Rajó Sándor, Rácz István, Szalay Lajos, Túrmezei Tibor;

II. szigorlat: Száday Rezső, Szentiványi Jenő, Tóbiás István;

III. szigorlat: Almásy György, Blahó Miklós;

b) *a vegyészmérnöki osztályon:*

I. szigorlat: Körösy László, vitéz Matolcsy Kálmán;

III. szigorlat: Balogh György, Hamvas József, Hága László, Neugebauer Jenő.

A bánya-, kohó- és erdőmérnöki karon

a) *a bánya- és kohómérnöki osztályon:*

I. szigorlat: Benedek Pál, Déri János;

II. szigorlat: Richter Richárd, Stoll Lóránt, Halvax Károly, Talabér József;

III. szigorlat: Esztó Zoltán, Zambó János, Hantos Rezső;

b) *az erdőmérnöki osztályon:*

I. szigorlat: Halász Aladár, Szádeczky-Kardoss Béla;

III. szigorlat: Tardos Vida János dr.

© OEE Wagner Károly Erdészeti Digitális Szakkönyvtár 2019. Támogató: Agrárminisztérium szerz.sz.: EGF/245-1/2019.

A mezőgazdasági és állatorvosi karon

a) *a mezőgazdasági osztályon:*

I. szigorlat: Gáspár László, Heszler László, Joachim Ferenc, Salamon István, Simkó László, vitéz Szabó Béla, dr. Székely Imréné;

II. szigorlat: Böszörményi Sándor, Nagy Gyula, Pető Judit, Raskó György, Sváb János, Soós Gábor, dr. Székely Imréné, Szirtes János, Teleki Judit;

III. szigorlat: Ferenc Géza, Kornstein János, Salamon István, Tanos Vilma, Tözsér Vilma;

b) *az állatorvosi osztályon:*

III. szigorlat: Palyusik Mátyás.

A közgazdaságtudományi karon

a) *a közgazdasági és kereskedelmi osztályon:*

Előszigorlat: vitéz Faltay Pál, Simkovits Anna, Tarcai Béla, Vaniss Éva;

II. szigorlat: Kőnig Ágnes;

b) *a közigazgatási osztályon:*

Előszigorlat: Irmei János;

I. szigorlat: Gombár András, Horváth József;

III. szigorlat: Tarnóczi Lóránt.

A Gazdasági Szaktanárvizsgáló Bizottság előtt:

Alapvizsgálat: Szenyovszky Edit.

Szakvizsgálat: Körmendi István, dr. Konorot Gyula, Zimonyi Vilma, dr. Martzell Árpád.

Pedagógiai vizsgálat: Körmendi István.

© OEE Wagner Károly Erdészeti Digitális Szakkönyvtár 2019. Támogató: Agrárminisztérium szerz.sz.: EGF/245-1/2019.

XI.

Az 1941/42. tanévben oklevelet szerzett végzett hallgatók.

Akiknek neve dűlt betűvel van szedve, azok kitüntetéssel nyertek oklevelet.

Sorszám	Név	Születési hely	Születési év	Az oklevél keltének éve	Az oklevél száma
	I. Mérnökök.				
1	Bakoss Géza	Budapest	1917	1942	469
2	Balla Pál	Feketelak	1914	1942	458
3	Bánó Iván	Bán	1919	1942	470
4	Bikfalvy András	Dolha	1912	1942	457
5	Bodolay Jenő	Kunszentmiklós	1919	1942	471
6	Cserey Zoltán	Ipolyság	1918	1942	472
7	Ecker Viktor	Budapest	1897	1942	475
8	Erdélyi Albert	Szilágyballa	1917	1941	450
9	Falussy Ferenc	Falubattyán	1917	1942	477
10	Földi Endre	Budapest	1919	1942	478
11	Gáspár László	Homródszentmárton	1918	1942	454
12	Gellért Dénes	Budapest	1920	1942	479
13	Gerber Ferenc	Terebesfejérpatak	1904	1942	463
14	Gócza (Fazekas) József	Jászkisér	1911	1941	452
15	Janotti József	Ungvár	1919	1942	466
16	Jäger Pál	Magyaróvár	1914	1942	464
17	Kalcher Árpád	Komárom	1919	1942	455
18	Kádár Imre	Arad	1909	1941	451
19	Kenéz István	Túrkeve	1919	1942	456
20	Kiss György	Abony	1919	1942	473
21	Kneffel Sándor	Szeged	1915	1942	465
22	Kovács Géza	Nemesradnót	1919	1942	459
23	Lenkei Tibor	Budapest	1919	1942	467
24	Lovass András	Pécs	1919	1942	468
25	Majoros Sándor	Budapest	1906	1942	474
26	Najmányi László	Kiskunfélegyháza	1919	1942	481
27	Péter Tibor	Budapest	1906	1941	453
28	Tószögy Iván	Eperjes	1918	1942	462
29	Ujszászi Emil	Sárbogárd	1918	1942	460

© OEE Wagner Károly Erdészeti Digitális Szakkönyvtár 2019. Támogató: Agrárminisztérium szerz.sz.: EGF/245-1/2019.

Sorszám	Név	Születési hely	Születési év	Az oklevél keltének éve	Az oklevél száma
30	Varga Lajos	Petrozsény	1910	1942	476
31	Vargha László	Budapest	1919	1942	461
32	Veres Ede	Tét	1897	1942	480
	II. Építészmérnökök.				
1	Balogh Ottó	Arad	1919	1942	231
2	Barabás Ferenc	Segesvár	1902	1942	227
3	Dezső György	Pozsony	1917	1942	223
4	Eliser Gyula	Budapest	1918	1942	228
5	Floriancsics Jenő	Hidalmás	1914	1942	208
6	Girardi Kornél	Szabadka	1916	1942	218
7	Gyarmathy Béla	Sátoraljaújhely	1901	1942	217
8	Juhász Jenő	Budapest	1918	1941	207
9	Kismarty-Lechner Gyula	Budapest	1919	1942	224
10	Klein Sándor	Szatmárnémeti	1913	1942	209
11	Kotsis Iván	Budapest	1919	1942	210
12	Kozma Zoltán	Dunakeszi	1893	1942	225
13	Lamping Ottó	Kaposvár	1917	1942	229
14	Majoros Ferenc	Székesfehérvár	1912	1942	219
15	Pruscha József	Budapest	1919	1942	220
16	Szentirmay Árpád	Fiume	1918	1942	221
17	Schmitterer Jenő	Budapest	1919	1942	211
18	Stofko László	Kassa	1920	1942	212
19	Sturm Gyula	Dombóvár	1918	1942	226
20	Szénerth Aladár	Szeged	1919	1942	213
21	Tantos Ferenc	Szabadka	1916	1942	230
22	Tóth Elemér	Eger	1919	1942	214
23	Vass Endre	Kolozsvár	1919	1942	215
24	Vágó Imre	Budapest	1919	1942	222
25	Zárug Lukács	Babós	1911	1941	206
26	Zoltán László	Lövő	1919	1942	216
	III. Gépészmérnökök.				
1	Albert László	Diósgyőr	1918	1932	722
2	*Almássy György*	Várpalota	1919	1943	723
3	Ambrózy József	Szatmárnémeti	1915	1942	663
4	Andrási János	Budapest	1910	1941	648
5	Auerswald János	Mád	1914	1942	718
6	Balázs Andor	Tornalja	1918	1942	671
7	Balogh Ambrus	Csengerújfalu	1915	1941	655
8	Baltás László	Csörgő	1918	1941	654

© OEE Wagner Károly Erdészeti Digitális Szakkönyvtár 2019. Támogató: Agrárminisztérium szerz.sz.: EGF/245-1/2019.

Sorszám	Név	Születési hely	Születési év	Az oklevél keltének éve	Az oklevél száma
9	Berán Lajos	Budapest	1917	1942	666
10	Bertin Lajos	Újvidék	1912	1942	720
11	Blahó Miklós	Budapest	1919	1942	687
12	Bosnyákovics Kornél	Újvidék	1914	1942	751
13	Csajka Dezső	Kassa	1917	1942	672
14	Csáki Lőrinc	Bereck	1912	1942	688
15	Czibesz Pál	Fiume	1906	1942	719
16	Dési István	Sajószentpéter	1913	1942	664
17	Ellenbogen Oszkár	Boldogkőváralja	1917	1942	667
18	Enders Jenő	Budapest	1903	1942	685
19	Faluvégi Barna	Krasznó	1919	1942	753
20	Farkass Imre	Budapest	1919	1942	731
21	Farkas Mihály	Magyaróvár	1919	1942	698
22	Fábián Tibor	Kolozsvár	1918	1942	724
23	Fejér Gyula	Győr	1918	1941	653
24	Fekete Ernő	Budapest	1919	1942	689
25	Fellner Sándor	Budapest	1919	1942	756
26	Filló József	Budapest	1914	1942	699
27	Földesi Tamás	Budapest	1920	1942	732
28	Futó István	Budapest	1918	1942	740
29	Gaál Imre	Temesvár	1906	1941	643
30	Gallus Géza	Budapest	1907	1942	679
31	Hellényi Miksa	Fehértemplom	1917	1942	750
32	Homoki Vilmos	Kispest	1916	1942	757
33	Homolya Tibor	Ant	1918	1942	733
34	Horváth Károly	Anina	1916	1942	734
35	Horváth László	Hegykő	1918	1942	690
36	Jalsovszky György	Budapest	1914	1941	647
37	Jensi Dezső	Naszód	1919	1942	745
38	Kaiser Pál	Szil	1919	1942	682
39	Kapuváry Jenő	Győr	1919	1942	673
40	Karády Pál	Perbenyik	1920	1942	700
41	Kassai Gyula, vitéz	Tiszaloc	1894	1929	661
42	Kálmán László	Budapest	1918	1942	691
43	Keller György	Budapest	1912	1941	646
44	Kerényi Alajos	Budapest	1919	1942	701
45	Kherbalai Hassan Géza	Ramnicu-Valeca	1902	1941	660
46	Kiss Tivadar	Budapest	1916	1942	702
47	Kolostori József	Dunabogdány	1917	1942	758
48	Komáromy Gyula	Buziásfürdő	1916	1942	684
49	Korda Sándor	Budapest	1919	1942	703
50	Kováts Sándor	Szolnok	1918	1942	668

© OEE Wagner Károly Erdészeti Digitális Szakkönyvtár 2019. Támogató: Agrárminisztérium szerz.sz.: EGF/245-1/2019.

Sorszám	Név	Születési hely	Születési év	Az oklevél keltének éve	Az oklevél száma
51	Kőhalmi József	Balassagyarmat	1919	1942	725
52	Krizbay György	Kézdiszentlélek	1904	1942	680
53	Lehőcz József	Póla	1915	1942	709
54	Lozsinszky Szilveszter	Debrecen	1917	1942	735
55	Lőrinczy Attila	Nagyvárad	1912	1942	726
56	Magyarfi Károly	Sarajevo	1911	1942	755
57	Majláth László	Lakompak	1918	1942	696
58	Major Lajos	Nagykikinda	1914	1942	708
59	Mayerhoffer Károly	Eszék	1915	1941	652
60	Mikoss Sándor	Arad	1917	1941	651
61	Móczár János	Kiskunfélegyháza	1916	1942	727
62	Moticska Alfonz	Pécs	1919	1942	704
63	Nagy József	Debrecen	1909	1941	645
64	Nagy Lajos, eörsi	Budapest	1916	1942	705
65	Nagy László József	Alsónémedi	1918	1942	706
66	Nemes Ferenc	Szilágysomlyó	1919	1942	710
67	Ordódy János	Budapest	1911	1941	656
68	Pallós Lóránt	Budapest	1913	1942	711
69	Papp József	Gasztony	1918	1942	674
70	Pichler György	Budapest	1918	1941	657
71	Pogány Árpád	Szászváros	1907	1942	683
72	Pokorny Tibor	Budapest	1909	1942	730
73	Polgár László	Budapest	1919	1942	675
74	Polgár László	Budapest	1914	1942	686
75	Radenkovits György	Budapest	1915	1942	736
76	Regula György	Szentes	1918	1942	692
77	Renner Zoltán	Budapest	1918	1941	658
78	Reznicsek József	Nagykanizsa	1912	1942	712
79	Salamon-Rácz Tamás	Budapest	1911	1942	743
80	Sági István	Budapest	1915	1941	644
81	Schiller Ferenc	Nagykikinda	1919	1942	746
82	Schmelzer Győző	Budapest	1919	1942	676
83	Schőn Tibor	Budapest	1904	1942	747
84	Schőnborn János	Pozsony	1910	1942	713
85	Sebestyén Endre	Temesvár	1917	1942	748
86	Seereiner Oszkár	Szabadka	1916	1942	759
87	Sölch Alfréd	Budapest	1916	1942	737
88	Stachó Endre	Budapest	1919	1942	670
89	Szabó Lajos, oroszhegyi	Budapest	1918	1942	693
90	Szabó László	Almásfüzitő	1913	1942	754
91	Száraz Béla	Komárom	1902	1942	761
92	Szávai Gyula	Pestszentlőrinc	1910	1942	681

© OEE Wagner Károly Erdészeti Digitális Szakkönyvtár 2019. Támogató: Agrárminisztérium szerz.sz.: EGF/245-1/2019.

Sorszám	Név	Születési hely	Születési év	Az oklevél keltének éve	Az oklevél száma
93	Széccsey Tibor	Petrilla	1919	1942	749
94	Szeman László	Brezna	1915	1942	721
95	Szentiványi Tibor	Fajkürt	1917	1942	714
96	Szigeti H. Jenő	Berlin	1918	1942	728
97	Szigligeti Gyula	Mezőkövesd	1906	1942	742
98	Szij Károly	Székesfehérvár	1919	1942	677
99	Szivós István	Budapest	1919	1942	678
100	Szűcs András	Budapest	1918	1942	738
101	Tajthy József	Budapest	1918	1941	650
102	Takó Béla	Máramarossziget	1918	1942	739
103	Tari László	Budapest	1919	1942	715
104	Tarján László	Budapest	1905	1942	662
105	Tescher Árpád Theo	Budapest	1918	1942	707
106	Téglássy Ferenc	Újfutak	1916	1941	649
107	Tóth Béla	Öcsöd	1899	1942	741
108	Tóth Kálmán	Szil	1919	1942	669
109	Vadas Zoltán	Budapest	1919	1942	694
110	Vasvári Vilmos	Piski	1919	1942	697
111	Váradi Endre	Kompolt	1919	1942	760
112	Willoner János	Budapest	1918	1941	659
113	Zachemski Ferenc	Galla	1918	1942	665
114	Zalotai István	Szentes	1904	1941	642
115	Zádor Imre	Arad	1918	1942	752
116	Zákány Zoltán	Selmecbánya	1910	1942	729
117	Zátonyi György	Budapest	1919	1942	716
118	Zelenák András	Páva	1919	1942	744
119	Zólyomi Lajos	Girált	1914	1942	717
120	Zsoldos Cézár	Budapest	1915	1942	695
	IV. Vegyészmérnökök.				
1	Almási Elemér	Bükkösd	1919	1942	169
2	*Balogh György*	Nyíregyháza	1920	1942	170
3	Boros László	Dés	1918	1941	163
4	Czirfusz Miklós	Zombor	1919	1941	164
5	Donáth Antal	Szabadka	1915	1942	165
6	Evva Ferenc	Budapest	1920	1942	171
7	Ferenczy Zoltán	Debrecen	1919	1942	172
8	Görög Jenő	Budapest	1920	1942	173
9	Görög Ottó	Merczyfalva	1917	1942	174
10	Gyapay Tamás	Budapest	1920	1942	175
11	*Hamvas József*	Pozsony	1911	1942	176
12	*Hága László*	Budapest	1920	1942	177

© OEE Wagner Károly Erdészeti Digitális Szakkönyvtár 2019. Támogató: Agrárminisztérium szerz.sz.: EGF/245-1/2019.

Sorszám	Név	Születési hely	Születési év	Az oklevél keltének éve	Az oklevél száma
13	Hermecz Imre	Magyarkanizsa	1912	1942	166
14	Holló János	Szentes	1919	1941	162
15	Horváth László	Kispest	1920	1941	178
16	Kafka László	Budapest	1917	1942	179
17	Kell Péter	Budapest	1918	1942	180
18	Lacfalvi József	Budapest	1920	1942	195
19	Lindner Károly	Budapest	1921	1942	181
20	Masznyik Imre	Budapest	1920	1942	182
21	Mezey Jenő	Trebinje	1917	1941	161
22	Miklóssy Gábor	Budapest	1920	1942	183
23	Nagy Béla	Szabadka	1914	1942	168
24	Neugebauer Jenő	Magyaróvár	1920	1942	184
25	Ochsenfeld Vilmos	Újvidék	1919	1942	167
26	Pap Géza	Ugod	1920	1942	200
27	Paulinyi Ernő	Szőllősard	1920	1942	185
28	Práger István	Kassa	1920	1942	196
29	Ruják László	Ungvár	1917	1942	201
30	Sarkadi János	Budapest	1920	1942	186
31	Schilling Mária	Kolozsvár	1919	1942	187
32	Schwalm György	Budapest	1920	1942	181
33	Stefanovits Pál	Kassa	1920	1942	203
34	Stegana Lajos	Keszegfalva	1921	1942	189
35	Szakál Pál	Versec	1918	1942	190
36	Tóbiás Károly	Budapest	1920	1942	199
37	Tóth Béla	Nagyecsed	1920	1942	198
38	Törley Dezső	Budapest	1920	1942	191
39	Vajda Ödön	Budapest	1920	1942	192
40	Vályi Péter	Szombathely	1919	1942	202
41	Vendl Aladár	Budapest	1920	1942	197
42	Wagner László	Budapest	1920	1942	193
43	Zalotay Károly	Szeged	1919	1942	194
	V. Bányamérnökök.				
1	Auer Vilmos	Sopron	1919	1942	83
2	Czike Albert	Sopron	1916	1942	92
3	Dávid Miklós	Désakna	1915	1942	94
4	*Esztó Zoltán*	Petrozsény	1919	1942	84
5	Henel Béla	Komló	1919	1942	85
6	Kassai Lajos	Nárai	1918	1942	86
7	Krátky Jenő	Nagyszeben	1917	1942	87
8	Munkácsy Zoltán	Kiskunfélegyháza	1914	1942	88
9	Patsch Ferenc	Verespatak	1919	1942	80
10	Pasztuha László	Pozsony	1916	1942	89

© OEE Wagner Károly Erdészeti Digitális Szakkönyvtár 2019. Támogató: Agrárminisztérium szerz.sz.: EGF/245-1/2019.

Sorszám	Név	Születési hely	Születési év	Az oklevél keltének éve	Az oklevél száma
11	Pohl Károly	Rozsnyó	1916	1942	81
12	Staucz-Klopotovics Viktor	Szentpétervár	1915	1942	82
13	Tassonyi Zsolt dr.	Nagyláz	1914	1941	79
14	Vas László	Baja	1917	1942	90
15	*Zambó János*	Hegykő	1916	1942	91
	VI. Kohómérnökök.				
1	Altnéder János	Nagybánya	1919	1942	19
2	Boczor Ede	Budapest	1915	1942	24
3	Hantos Rezső	Sopron	1915	1942	20
4	Ináncsi Zoltán	Pusztaszabolcs	1917	1942	21
5	Koder Frigyes	Budapest	1918	1942	22
6	Kovalszky Győző	Sopron	1918	1942	25
7	Trieber Vilmos	Miskolc	1919	1942	23
	VIII. Erdőmérnökök.				
1	Csiszarik Béla	Rafajóc	1915	1942	152
2	Czuppon Károly	Devecser	1917	1941	133
3	Gál István	Csíkszereda	1916	1942	137
4	Hibbey Albert	Ormospuszta	1917	1941	131
5	Illyés Zoltán	Budapest	1918	1942	139
6	Jaszenovics László	Léva	1916	1942	135
7	Kassay László	Vámosgyörk	1919	1942	140
8	Kautsky Emil	Felnémet	1918	1942	141
9	Komán Géza	Felsővisó	1919	1942	163
10	Lessényi Béla	Budapest	1919	1942	142
11	Mayer György	Szeged	1919	1942	143
12	Mindel Alfonz	Prerau	1915	1942	134
13	Molnár István	Nyitra	1918	1942	154
14	Radnóty Alfréd	Sopron	1919	1942	144
15	Radó Gábor	Diósgyőr	1919	1942	145
16	Sághi István	Ugod	1917	1942	146
17	Sebor János	Arad	1919	1942	147
18	Sitkei János	Zalaapáti	1915	1941	129
19	Sponták Ernő	Ungvár	1915	1942	138
20	Takács Zoltán	Kalóz	1918	1942	148
21	*Tardos János dr.*	Szepesbéla	1907	1942	149
22	Thuronyi Béla, lovag	Tavarnok	1917	1942	150
23	Torda József	Bánhida	1913	1941	132
24	Varga Béla	Nagyvárad	1916	1942	151
25	Véssey Tibor	Tatabánya	1917	1941	130
26	Wéber József	Mindszent	1913	1942	136

© OEE Wagner Károly Erdészeti Digitális Szakkönyvtár 2019. Támogató: Agrárminisztérium szerz.sz.: EGF/245-1/2019.

Sorszám	Név	Születési hely	Születési év	Az oklevél keltének éve	Az oklevél száma
	VIII. Mezőgazdák.				
1	Antal Pál	Cegléd	1920	1942	221
2	Baráth János	Nyitraegerszeg	1913	1942	196
3	Blanckenstein Miklós gr.	Füzesgyarmat	1918	1942	199
4	Blayer György	Dévaványa	1918	1941	183
5	Bolza Alfonz gr.	Nagyvárad	1918	1942	194
6	Denke Sándor	Siklós	1913	1942	205
7	Erdődi János	Gyulavári	1912	1942	203
8	Fejér Sarolta	Zalaegerszeg	1920	1942	220
9	*Ferencz Géza*	Dombóvár	1916	1942	204
10	Fuchs Anna	Budapest	1918	1942	219
11	Halász Miklós dr.	Graz	1904	1941	187
12	Hirják István	Csanádapáca	1917	1941	182
13	Hrabár Györgyi	Munkács	1920	1942	223
14	Kajcsos Ferenc	Somlóvár	1908	1941	184
15	Karakasevich Endre	Szeged	1919	1941	185
16	Keresztes László	Nagybacon	1917	1941	181
17	Kornstein János	Budapest	1920	1942	218
18	Krajcsovics Iván	Finta	1896	1935	189
19	Lipcsey Ákos	Tiszafüred	1919	1912	192
20	Lukács Károly	Csákvár	1916	1942	217
21	Mártha Zsuzsanna	Budapest	1920	1942	216
22	Márton András	Zetelaka	1916	1942	193
23	Meuser Iván	Tárkány	1917	1942	200
24	Mózes Pál	Gyula	1913	1941	186
25	Müller György	Budaörs	1917	1942	197
26	Ondrusek József	Budapest	1908	1941	179
27	Partos Miklós	Balatonszemes	1919	1942	215
28	Reichmann Tibor	Pozsony	1920	1942	214
29	Salamon István	Marosvásárhely	1918	1942	190
30	Siklósi András	Tápiószentmárton	1905	1941	180
31	Somos András	Mezőberény	1911	1942	213
32	Szabó József	Makó	1911	1942	202
33	Szebenyi Emil	Budapest	1920	1942	212
34	Szebényi Lajos	Nagykőrös	1920	1942	222
35	Szirtes József	Lakocsa	1920	1942	211
36	Szőke Gyula	Budapest	1921	1942	210
37	Tancsics Klára	Szombathely	1919	1942	209
38	*Tanos Vilma*	Budapest	1920	1942	208
39	Tőzsér Vilma	Makó	1919	1942	207
40	Vécsey Pál	Budapest	1917	1942	195
41	Walger János	Budapest	1917	1942	198

© OEE Wagner Károly Erdészeti Digitális Szakkönyvtár 2019. Támogató: Agrárminisztérium szerz.sz.: EGF/245-1/2019.

Sorszám	Név	Születési hely	Születési év	Az oklevél keltének éve	Az oklevél száma
42	Wieser Pál	Szilágysomlyó	1918	1942	191
43	Zala György dr.	Budapest	1915	1942	206
44	Zábó István	Dunaszentgyörgy	1917	1942	188
45	Zboray Gusztáv	Budapest	1916	1942	201
	IX. Mezőgazdaságtudományi oklevelesek.				
1	Nemes Ferenc	Budapest	1903	1942	17
2	Pőhm Endre	Budapest	1917	1942	16
3	Rigó Pál	Pestszenterzsébet	1916	1941	15
4	Vörös János	Keszthely	1916	1941	14
	X. Állatorvosok.				
1	Bácsi Mihály	Páhi	1919	1942	356
2	Bán Ferenc	Enying	1918	1941	320
3	Bencsik Andor	Békésszentandrás	1916	1942	346
4	Béres József	Vinkovce	1918	1942	352
5	Bleier Sándor	Cegléd	1918	1942	347
6	Boldog István	Debrecen	1916	1924	323
7	Csikós István	Zenta	1912	1942	348
8	Decsi Árpád	Bana	1917	1941	327
9	Drossidis Zissis	Neohorion	1910	1942	349
10	Farkas Tibor József	Budapest	1920	1942	337
11	Ferentzi András	Szentes	1919	1942	345
12	Forró György	Sárvár	1917	1941	314
13	Gebauer Béla	Gyenesdiás	1914	1942	341
14	Győző Miklós	Zalaegerszeg	1916	1942	333
15	Haracsi Sándor	Szentgáloskér	1917	1941	315
16	Hornstein Károly	Hajdúnánás	1917	1942	353
17	Horváth György	Rábatamási	1916	1941	311
18	Jiannakopontos Lukács	Vrastamita	1915	1941	332
19	Juhász Balázs	Szeged	1918	1941	316
20	Kardos Béla	Újpest	1915	1941	313
21	Kádas Zoltán	Kisoroszi	1912	1942	351
22	Keresztes Imre	Borbánd	1917	1941	328
23	Kertész György	Jászberény	1916	1942	338
24	Keszei Gyula	Várkeszó	1912	1941	324
25	Klein Miklós	Nyíregyháza	1915	1942	342
26	Korondi Aladár	Marosvásárhely	1918	1942	354
27	Kovács Sándor	Füzesabony	1919	1942	350
28	Kucsera György	Budapest	1919	1942	339
29	Kulla János	Budapest	1914	1942	331

© OEE Wagner Károly Erdészeti Digitális Szakkönyvtár 2019. Támogató: Agrárminisztérium szerz.sz.: EGF/245-1/2019.

Sorszám	Név	Születési hely	Születési év	Az oklevél kelte-nek éve	Az oklevél száma
30	*Palyusik Mátyás*	Békéscsaba	1918	1942	359
31	Papaivannon Demeter	Prosymmi	1918	1941	312
32	Papp Gyula	Hajdúdorog	1917	1941	319
33	Rencz Szilárd	Alsómecenzéf	1916	1941	330
34	Rónai Ede	Isztimér	1914	1942	334
35	Rózsa József	Budapest	1920	1942	335
36	Rozsnyai János	Bozosd	1918	1941	325
37	Rumi János	Izmény	1911	1941	317
38	Segesdi Sándor	Budapest	1912	1941	326
39	SiménYi Gábor	Székelyudvarhely	1918	1942	357
40	Soós Endre	Budapest	1919	1942	358
41	Sotiropoulos Konst.	Melissi	1916	1941	321
42	Srágner László	Cikolasziget	1919	1942	344
43	Szabó Dániel	Vállaj	1911	1941	329
44	Szabó István	Szakony	1919	1942	336
45	Szabó János	Kolozsvár	1916	1942	355
46	Szeibert Ferenc	Arad	1919	1942	345
47	Szerafin János	Kisvárda	1917	1941	318
48	Szombati Pál	Kerekegyháza	1913	1942	340
49	Tóth Sándor	Hajdúnánás	1917	1942	322
	XI. Közgazdák.*				
1	Ambrus Ernő	Budapest	1912	1941	641
2	Arató József	Kispest	1918	1942	701
3	Atlasz Éva Zsuzsanna	Budapest	1914	1941	666
4	Balonyi Judit	Budapest	1919	1942	703
5	Barabás Zsuzsanna	Budapest	1919	1941	628
6	Bartha Emma	Debrecen	1907	1941	638
*7	Bánfi Ödön	Wien	1919	1942	682
8	Bánrévi István	Budapest	1919	1941	633
9	Bársony Anna	Ipolyság	1919	1942	680
*10	Benzsay Alajos	Budapest	1919	1941	632
11	Bereznay Róbert	Szeged	1919	1942	681
12	Boda János	Kaposvár	1910	1942	672
13	Bóné András	Gárdony	1910	1938	658
14	Csányi Márton	Vajdahunyad	1901	1942	699
15	Czirják László	Pécs	1919	1941	636
16	Dános Éva Margit	Budapest	1919	1941	643
*17	Dékány Lajos	Pele	1902	1938	629
18	Dragonits Rezső	Budapest	1888	1942	675

*-gal megjelöltek a közigazgatási, a többiek a közgazdasági és kereskedelmi osztályon végeztek.

© OEE Wagner Károly Erdészeti Digitális Szakkönyvtár 2019. Támogató: Agrárminisztérium szerz.sz.: EGF/245-1/2019.

Sorszám	Név	Születési hely	Születési év	Az oklevél keltének éve	Az oklevél száma
19	Dudás Varga Gabriella	Budapest	1916	1941	650
20	Eleőd Jósa Pál	Katalinhuta	1913	1941	644
21	Eleőd Tihamér	Budapest	1914	1942	694
22	Fórizs Ferenc	Sarkad	1920	1942	721
23	Fórizs Lenke	Makó	1920	1942	708
24	Fürst István	Budapest	1916	1941	645
*25	Gaál Károly Gyula	Esztergom	1918	1942	669
26	Gál Pál	Nagybecskerek	1911	1935	623
27	Gál Tibor	Szolnok	1915	1942	657
*28	Gombár András	Budapest	1919	1942	717
29	Gonda Ferenc	Kaba	1904	1942	695
30	Greschner Jenő	Kovácspalota	1919	1942	710
31	Guzmics Sándor	Szombathely	1909	1941	652
32	Hatvanger József	Pozsony	1915	1941	639
33	Hámori Antal	Budapest	1903	1941	630
34	Hegedüs Ferenc	Kolozsvár	1918	1942	668
35	Hell Lilli	Budapest	1909	1942	692
*36	Hollós László dr.	Nagyenyed	1906	1942	661
*37	Horváth Gergely	Budapest	1913	1941	631
*38	Horváth Miklós	Sopron	1918	1942	683
39	Ivanovszky Endre	Budapest	1918	1942	667
*40	Jávori Ferenc	Pákozd	1920	1942	713
41	Jung Sándor	Szeged	1918	1942	707
42	Kamarás László	Szombathely	1916	1941	635
43	Kaplonyi Klára	Budapest	1920	1941	637
44	Kálmán Lajos	Budapest	1898	1942	693
*45	Kerekes András	Budapest	1907	1941	651
46	Keszey József	Budapest	1913	1941	649
47	Knerczer István	Csepel	1914	1941	648
48	Koch Ernő	Zsombolya	1919	1941	653
*49	Kovács György	Bátamonostor	1918	1942	716
*50	Kőszegi Zoltán	Újpest	1903	1942	671
*51	Kuczka Antal	Jolsva	1919	1942	677
52	Lantos Olivér	Budapest	1917	1942	659
53	László Attila	Mezőhegyes	1915	1941	634
*54	Leszl Tivadar	Temesvár	1912	1942	674
55	Lipóczi István	Budapest	1913	1942	696
56	Lőte Pál	Marosújvár	1909	1942	654
57	Mauritz Géza	Boldva	1907	1941	642
58	Márton Ferenc	Budapest	1919	1941	626

© OEE Wagner Károly Erdészeti Digitális Szakkönyvtár 2019. Támogató: Agrárminisztérium szerz.sz.: EGF/245-1/2019.

Sorszám	Név	Születési hely	Születési év	Az oklevél keltének éve	Az oklevél száma
*59	Mentényi Miklós	Mezőhegyes	1920	1942	718
60	Mokos Sándor	Békéscsaba	1909	1942	673
61	Molnár Sándor	Bácskossuthfalva	1918	1942	712
62	Moyzes Éva Klára	Rétság	1919	1942	704
*63	Nagy István, vitéz	Csapod	1919	1942	720
*64	Németh Sándor, vitéz	Tata	1920	1942	719
*65	Némethy Gyula dr.	Kassa	1907	1942	685
66	Okányi Gabriella	Zsombolya	1919	1941	640
67	Ond Gyula dr.	Budapest	1913	1942	706
68	Pásztor József	Szolnok	1911	1942	697
*69	Perbíró Gusztáv dr.	Budapest	1903	1940	624
*70	Pfeiffer István	Budapest	1914	1942	690
71	Pintér Gyula	Budapest	1914	1942	670
*72	Rakolcai (Rajmon) József	Nagypodárpuszta	1914	1942	691
*73	Repa Imre	Budapest	1917	1941	627
74	Schnabel László	Szombathely	1914	1942	662
75	Schöplin Endre	Budapest	1916	1941	686
76	Sebestyén Klára	Budapest	1917	1942	705
77	Segner Andrea	Budapest	1919	1942	700
78	Siegmeth Vilma	Budapest	1919	1941	646
79	Simonyi Róbert	Baranyamágocs	1903	1941	625
80	Steiner Margit	Alsópáltelek	1919	1942	702
*81	Szabó K. Mihály	Jászkarajenő	1917	1942	715
82	Szabó Sándor	Budapest	1912	1942	678
83	Szakáll György	Budapest	1908	1941	647
84	Szántó Anna	Csákvár	1919	1942	709
85	Szára János István	Pestújhely	1918	1941	688
86	Szendrőy Béla	Felsőpulya	1900	1942	663
87	Szentpéteri Gyula	Pestújhely	1911	1942	665
88	Szinay István	Sopron	1900	1942	664
89	Szőczi Árpád	Budapest	1911	1942	656
90	Szücs Zoltán	Diósgyőr	1905	1942	698
91	Tabiczky Zoltán	Kassa	1919	1942	660
*92	Tamásy József	Budapest	1919	1942	676
*93	*Tarnóczi Lóránt*	Nógrádverőce	1919	1942	714
94	Timár Károly	Szolnok	1910	1942	689
95	Toronyi Emma	Budapest	1910	1942	679
96	Tóth Albert	Nyárádszentlászló	1916	1942	687
97	Turi Zoltán	Kaba	1917	1942	722

© OEE Wagner Károly Erdészeti Digitális Szakkönyvtár 2019. Támogató: Agrárminisztérium szerz.sz.: EGF/245-1/2019.

Sorszám	Név	Születési hely	Születési év	Az oklevél kelte-nekéve	Az oklevél száma
98	Vavrik Ferenc	Tós-Nyárásd	1918	1942	711
99	Vámbéri Miklós	Budapest	1915	1942	684
*100	Vinkovich Dénes	Zalaszentlászló	1916	1942	655
	XII. Közgazdaságtudományi oklevelesek. (Az egyéves közgazdasági tanfolyamot végzettek.)				
1	Lentz Nándor	Budapest	1914	1941	32
2	Madas Imre	Szolnok	1914	1939	31
3	Sarkady László	Budapest	1914	1941	33
4	Varga József	Tótpelsőc	1903	1941	34

© OEE Wagner Károly Erdészeti Digitális Szakkönyvtár 2019. Támogató: Agrárminisztérium szerz.sz.: EGF/245-1/2019.

XII.

Az 1941/42. tanévben felavatott doktorok.

Akiknek neve dűlt betűvel van szedve, azok kitüntetéssel tettek doktori szigorlatot.

Sorszám	Név	Születési hely	Születési év	A doktorrá avatás éve	Az oklevél száma
	I. Műszaki tud. doktorok.				
1	Futaky Zoltán okl. mérnök	Újfutak	1898	1941	63
2	*Gondár* Jenő okl. gépészmérnök	Komját	1908	1942	68
3	*Kemény János* okl. gépészmérnök	Mezőhegyes	1904	1942	69
4	Krekó Béla okl. gépészmérnök	Budapest	1897	1942	70
5	Pallaghy Kálmán okl. vegyészmérnök	Kisújszállás	1902	1941	64
6	Petri István okl. vegyészmérnök	Budapest	1914	1942	66
7	*Singer István* okl. gépészmérnök	Budapest	1915	1941	65
8	*Zech Konstantin* br., okl. vegyészmérnök	Székesfehérvár	1915	1942	67
9	*Zsoldos László* vitéz, okl. gépészmérnök	Budapest	1894	1942	71
	II. Mezőgazdaságtudományi doktorok.				
1	*Balog János*	Kassa	1917	1941	102
2	*Belák Sándor*	Enying	1919	1941	10
3	Blayer György	Dévaványa	1918	1942	105
4	Fleischmann Rudolf	Ruma	1914	1941	98
5	I'so István	Győr	1909	1942	109

© OEE Wagner Károly Erdészeti Digitális Szakkönyvtár 2019. Támogató: Agrárminisztérium szerz.sz.: EGF/245-1/2019.

Sorszám	Név	Születési hely	Születési év	A doktorrá avatás éve	Az oklevél száma
6	Kerekes György	Kecskemét	1903	1942	114
7	*Kintzly István*	Budapest	1919	1941	103
8	Kiss Elemér	Kecskemét	1918	1942	111
9	*Kuzmik Ernő*	Mecsekszabolcs	1913	1942	115
10	*Lázár István*	Hódmezővásárhely	1904	1941	104
11	Molnár László	Patosfa	1915	1942	112
12	Oblatt Gábor	Budapest	1915	1942	110
13	Ondrusek József	Budapest	1908	1942	116
14	*Perényi Katalin br.*	Páris	1913	1942	117
15	Rigó Pál	Pestszenterzsébet	1916	1942	113
16	*Raffensperger Ferenc*	Alsólendva	1919	1941	100
17	*Schrikker Sándor*	Balatonbozsok	1916	1942	106
18	Tokaji István	Hajdúböszörmény	1892	1942	107
19	*Török Imre*	Tarnaszentmiklós	1913	1941	99
20	Török István	Kiskunhalas	1918	1942	108
	III. Állatorvostudományi doktorok.				
1	Akucs Lajos	Bajka	1900	1942	264
2	Áts Kálmán	Szemcséd	1889	1942	260
3	Benedek Rudolf	Berlin	1916	1942	253
4	Bollók József	Jászdózsa	1915	1941	249
5	Cseh Sándor	Sövényháza	1914	1942	265
6	*Csek János*	Gyula	1916	1942	263
7	Domán Imre	Cegléd	1915	1941	250
8	Fazekas Sándor	Kecskemét	1903	1942	254
9	Fodor István	Perecseny	1914	1941	251
10	Forró György	Sárvár	1917	1942	261
11	Haracsi Sándor	Szentgáloskér	1917	1942	255
12	Hum János	Paks	1915	1942	266
13	Juhász Balázs	Szeged	1918	1942	267
14	Kégl Elemér	Budapest	1917	1941	248
15	*Kiss József*	Vámosmikola	1916	1942	268
16	Korchmáros Pál	Földeák	1914	1941	246
17	Marton Lehel	Zombor	1895	1941	252
18	Rajcsányi László	Kotor	1911	1941	247
19	Szalay József	Nagytétény	1911	1942	269
20	Szegi Ferenc	Szentes	1915	1942	259
21	Szerafin János	Kisvárda	1917	1942	256
22	Szolnoki László	Túrkeve	1907	1942	257
23	Tóth Jenő	Enying	1910	1942	262
24	Vezényi Géza	Budapest	1911	1942	258

© OEE Wagner Károly Erdészeti Digitális Szakkönyvtár 2019. Támogató: Agrárminisztérium szerz.sz.: EGF/245-1/2019.

Sorszám	Név	Születési hely	Születési év	A doktorrá avatás éve	Az oklevél száma
	IV. Közgazdaságtudományi doktorok.*				
1	Ambrus Ernő	Budapest	1912	1942	700
*2	Bagothay Károly	Halm	1903	1941	657
3	Barabás Zsuzsánna	Budapest	1919	1941	652
4	Bartha Emma	Debrecen	1917	1942	720
5	Bartócz József	Soly	1909	1941	653
6	Bathó Gyula	Budapest	1907	1941	658
7	Bartók Géza	Várfalva	1912	1942	721
8	Bársony Anna	Ipolyság	1919	1942	722
9	Bedő Júlia	Fogaras	1912	1941	659
10	Biró György	Budapest	1908	1942	701
11	Bodnár Kálmán	Tiszafüred	1916	1942	690
12	Bokshorn Sándor	Budapest	1912	1942	702
13	Boné András	Gárdony	1910	1942	723
*14	Bozzay Imre	Budapest	1910	1942	689
15	Csukássy András	Felpéc	1904	1942	674
*16	Dömötör László	Budapest	1907	1942	682
17	Dragonits Rezső	Budapest	1888	1942	724
18	Ehrlinger József	Kolozsvár	1912	1941	637
*19	*Erődi-Harrach Béla*	Tápiósüly	1913	1941	666
*20	Élő Ferenc	Budapest	1909	1942	670
21	Farkas Ferenc	Budapest	1904	1941	633
22	Fórizs Margit	Sarkad	1916	1941	638
23	Fürst István	Budapest	1916	1942	725
24	Grosz Alajos	Budapest	1912	1941	647
25	*Gyires Béla*	Zágráb	1909	1941	660
26	Haáz István Béla	Budapest	1907	1942	703
27	Hajpál Gyula	Mohi	1914	1942	726
*28	Harza István	Székesfehérvár	1918	1941	667
29	Hatvanger József	Pozsony	1915	1942	691
30	Hámori Antal	Budapest	1903	1942	686
31	Hegedüs Ferenc	Kolozsvár	1918	1942	727
32	Horkay Nándor	Nagyszombat	1907	1941	634
33	Horváth Ernő	Kajd	1908	1941	650
*34	Horváth Géza	Budapest	1912	1942	692
*35	Horváth György	Budapest	1913	1942	704
*36	*Horváth Miklós*	Sopron	1918	1942	728
*37	Ipolyi Imre	Bethlen	1900	1941	651
38	Irsa Szabó István	Beregszász	1904	1942	679

*-gal megjelöltek a közigazgatási, a többiek a közgazdasági és kereskedelmi osztályon végeztek.

© OEE Wagner Károly Erdészeti Digitális Szakkönyvtár 2019. Támogató: Agrárminisztérium szerz.sz.: EGF/245-1/2019.

Sorszám	Név	Születési hely	Születési év	A doktorrá avatás éve	Az oklevél száma
39	Ivankovszky Endre	Budapest	1918	1942	693
40	*Jankó István*	Dunaföldvár	1918	1942	694
41	Jellinek Pál	Budapest	1918	1942	671
42	Jaszenovics Tibor	Léva	1913	1942	729
43	Jungbauer János	Munkács	1912	1942	695
44	Kamarás László	Szombathely	1916	1942	730
45	Karácsonyi Sándor	Szeged	1915	1942	675
46	Kárászy Erzsébet	Szeged	1902	1941	635
47	Kecskés József	Budapest	1911	1942	683
*48	Kerekes András Antal	Budapest	1907	1942	705
49	Keresztény László	Körmöczbánya	1912	1942	731
50	Keszler Gyula	Tapolca	1908	1941	639
51	Klauber László	Budapest	1906	1942	706
52	Knerczer István	Csepel	1914	1942	684
53	Kocsis László	Budapest	1915	1942	732
*54	Kőszegi Zoltán	Újpest	1903	1942	707
55	Kruck János	Budaörs	1913	1942	696
56	László Ottila	Mezőhegyes	1915	1942	676
57	*Malán Mária*	Budapest	1909	1941	654
*58	Massányi Tibor	Budapest	1909	1942	697
59	Márton Ferenc	Budapest	1919	1942	698
60	Merész László	Kaposvár	1915	1942	672
61	Mészáros László	Csépa	1911	1942	677
62	Nagy Erzsébet	Bücsü	1904	1942	708
63	Nagy Sándor	Nak	1905	1942	733
64	Nemes István	Vác	1914	1942	699
65	*Neszmélyi Dezső*	Budapest	1913	1941	648
66	Pallós Lajos	Budapest	1908	1941	661
67	Pandur Béla	Mosdós	1909	1942	685
68	Pekáry Pál	Arad	1905	1942	687
69	Péntek István	Vás	1913	1941	662
*70	Pintér Sándor	Pestújhely	1912	1941	640
71	Plaveczky István	Budapest	1901	1942	709
72	Prinz Gyula	Budapest	1915	1942	710
*73	Radák Albert	Budapest	1915	1941	641
74	Reisz Erik	Budapest	1912	1941	636
75	*Ritter Jolán*	Győr	1919	1941	663
76	Sass Árpád	Ráckeve	1896	1941	655
*77	Sántha Zoltán	Kiskunfélegyháza	1916	1942	673
78	Sebestyén Győző	Szekszárd	1919	1942	711

© OEE Wagner Károly Erdészeti Digitális Szakkönyvtár 2019. Támogató: Agrárminisztérium szerz.sz.: EGF/245-1/2019.

Sorszám	Név	Születési hely	Születési év	A doktorrá avatás éve	Az oklevél száma
79	*Stoits Károly*	Győr	1909	1942	678
*80	Schmidt Kálmán	Székesfehérvár	1919	1941	668
81	Schnabel László	Szombathely	1914	1942	712
82	Schöpflin Endre	Budapest	1916	1942	734
83	Szabó Emil	Kispest	1914	1942	713
84	Szabó Margit	Akali	1912	1942	714
85	Szakáll György	Budapest	1908	1942	735
86	Szauer Pál	Győr	1913	1942	715
87	Szekeres Ferenc	Szeged	1912	1941	642
88	Szendeffy István	Budapest	1899	1941	643
89	Szendrőy Béla	Felsőpulya	1900	1942	736
90	Szeness Magdolna	Bihardiószeg	1903	1942	716
*91	Szepesházi Róbert	Zágráb	1904	1941	669
92	Szépfy Oszkár	Torda	1915	1942	717
93	Szilvássy Sándor	Szatmárnémeti	1911	1941	644
94	Szőczi Árpád	Budapest	1911	1942	737
95	Tallér István	Budapest	1916	1941	664
*96	Tamásy József	Budapest	1919	1942	738
97	Tibor László	Budapest	1916	1941	645
*98	Torma István	Pacsa	1898	1941	646
99	Újvári Ferenc	Kapuvár	1913	1942	718
100	Varga István	Budapest	1916	1941	649
101	Vass Béla	Besenyőtelek	1905	1941	656
102	Vágó Kálmán	Szolnok	1903	1941	665
103	Vámos Lajos	Budapest	1914	1942	680
*104	Vinkovich Dénes	Szentlászló	1916	1942	688
105	Wagner István	Bakonysárkány	1912	1942	739
106	Weidlich Károly	Budapest	1908	1942	681
107	*Zala Júlia*	Pécs	1919	1942	740
108	Zentai Etelka	Újpest	1914	1942	719
	V. Közgazdaságtudományi doktorok.				
	(Az egyéves közgazdasági tanfolyamot végezték.)				
1	Elek György	Budapest	1911	1942	47
2	Kolár Pál	Valmadréza	1903	1942	48
3	Lenta Nándor	Budapest	1903	1942	46
4	*Varga József*	Tótpelsőc	1914	1942	49

© OEE Wagner Károly Erdészeti Digitális Szakkönyvtár 2019. Támogató: Agrárminisztérium szerz.sz.: EGF/245-1/2019.

A RECTOR MAGNIFICUS BESZÉDEI A DOKTORRÁ AVATOTTAKHOZ.

I. 1941 OKTÓBER 9-én.

A doktorrá avatás lefolyása kis jelentőségű alakiságnak tetszhetik mindazok szemében, akik nem tudják, hogy ez egyszerű szertartás mindegyik részletének történeti háttere és határozott értelme van. Mi azonban, akik az egyetemi életben élünk, tudjuk s Önöknek, akik doktori esküjükkel magukat Egyetemünkhöz kötötték, tudniok kell: itt most nemcsak az történt, hogy jogot nyertek a tudományos képzettség jelének használatára, hanem ennél sokkal több: lekötötték magukat egész ezutáni életükre a tudomány szellemének érvényesítésére.

A tudomány szelleme: az igazság szelleme. A tudomány fogalmában nem a tudás, ismeretek birtoklása és mennyisége a lényeg, hanem a tudás gyarapítására, újabb meg újabb ismeretekre, a megismerésre való folytonos törekvés. E törekvés őszinteségében, a megszerzett ismeretnek a továbbhaladás alapjául vevésében jelentkezik kiben-kiben a tudomány szelleme.

Jól tudjuk, hogy a doktorok közül nem mindegyik szenteli majd életét az emberi tudás gyarapítására, a szó legmélyebb értelmében értett tudományos kutatásra. Sokan csak az élet gyakorlati feladatait látják maguk előtt. Azonban ezeknek sem kisebb a most vállalt kötelezettsége, mert ez az életnek valamennyi alakjára kiterjed. Az igazság szellemének minden téren érvényesülnie kellene. A doktori eskü arra kötelez, hogy bármi is a közvetlen feladatunk, bármivel szolgáljuk magunk fenntartását, bármiféle alkalmazást vállalunk: mindig, mindenben igazak legyünk, az igazságot keressük és azt tegyük, amit igaznak ismertünk fel.

© OEE Wagner Károly Erdészeti Digitális Szakkönyvtár 2019. Támogató: Agrárminisztérium szerz.sz.: EGF/245-1/2019.

Az igazságra törekvés nyilatkozik a hűségben önmagunkhoz, kenyéradónkhoz, Hazánkhoz, — a becsületben, az elsősorban önmagunkra alkalmazott magas erkölcsi mértékben, — a minden szavunkért és lépésünkért érzett felelősségben, — mások iránt való jóakaratban és segítő készségben. Erről ismerjük meg, legalább is mi erről kívánjuk megismerni doktorainkat, bárhova állítja őket életük. Ne feledjék soha, hogy munkájukkal, hivatali, emberi magatartásukkal Egyetemünkre is megbecsülést vagy homályt árasztanak, az életükkel tehát nekünk is felelősek. Ez van ebben a doktorrá avatásban, amelyet önként kértek.

Szívből üdvözlöm a m. kir. József Nádor Műszaki és Gazdaságtudományi Egyetem újonnan felavatott doktorait és bensőségesen kívánom, hogy mindaz, amit az imént ünnepélyesen megfogadtak és a felavató Dékán Urak kötelességükké tettek, az életben teljes valósággá váljék. Isten vezérelje mindnyájukat!

II. 1941 NOVEMBER 13-án.

A most felavatott doktorok az életnek különböző útjaira lépnek ki ebből a teremből, sőt nyilván már dolgoznak is egymástól távol levő pontokon; talán sohasem találkoznak többé sem egymással, sem velünk, akik őket e pillanatban Egyetemünk kötelékébe véglegesen felvettük. Az elszéledés előtt hallgassanak meg még néhány szót.

E perctől kezdve el nem szakíthatóan összetartozunk. Önöket hozzánk, az egyetemhez köti esküjük; életüket ugyanannak a törekvésnek kell immár irányítania, amely ennek a főiskolának célt és tartalmat ad. Mi pedig felelősek vagyunk azért, hogy kiknek adtuk meg a doktori címet, kikről állítjuk ki azt a bizonyítványt, amely sok század óta a tanultság legteljesebb mértékének igazolása volt és tartozik lenni. A doktornak felelősséget kell éreznie azért, hogy az őt doktorrá fogadó egyetemre csak becsületet hoz; az egyetem felelős azért, hogy doktorai másoknál tisztábban látják-e, hivebben és sikeresebben szolgálják-e a nemzetnek a tudományos munkához fűződő, jól csak tudományos készültséggel szolgálható érdekeit.

Igenis, a nemzet érdekeit kell szolgálniok, a nemzet szükségleteinek kielégítésében kell résztvenniök. A saját területükön, munkájuk minden részletében arra kell törekedniök,

© OEE Wagner Károly Erdészeti Digitális Szakkönyvtár 2019. Támogató: Agrárminisztérium szerz.sz.: EGF/245-1/2019.

hogy ott minden a legjobb rendben, a legtisztább szándékkal, a legteljesebb eredménnyel menjen végbe.

A tudomány szerepe kettős: mint kutatás új megismerésekre törekszik, mint eredmény pedig javítja, emeli, különbbé teszi az életet. Egyéni dolog, hajlamnak, képességnek, körülményeknek a dolga, hogy kinek mi lesz az élete közvetlen feladata. Egy azonban közös lesz mindig s éppen ez az, ami Önöket egymással és velünk örökre összeköti: aki doktor, annak eszményt kell szolgálnia, tudatosan kell munkálkodnia azon, hogy a tudományos kutatás eredményei elterjedjenek, azok alkalmazása a tudás értékét elismertesse a nemzet tagjaival. Minél közelebbről kapcsolatos valamely szaktudomány az anyagi jólét feltételeivel, annál közvetlenebbül bizonyítja azt, hogy az eszmény és a mindennapi élet nem két véglet, hanem összefonódik: az apró-cseprő tennivalókat az eszmény fogja össze, az eszményt a mindennapi élet igazolja.

Arra, hogy miként lehet kis dologban is nagy ügyet szolgálni, vegyék például a mi mostani eljárásunkat: az avatás rendes színhelye, dísztermünk helyett itt, rendes tanácskozásaink helyén gyűltünk össze, hogy ne kelljen Hazánk szénkészletéből feleslegesen elfogyasztanunk aránytalanul nagy tömeget és kíméljük az ország vagyonából Egyetemünk rendelkezésére álló anyagi erőt.

Gondolják tovább ezt a gondolatot. Lássák szemük előtt az örök eszményt: a művelt, gazdag, erős magyar nemzetet; ez eszmény fényében végezzék hiven, emelkedett lélekkel a mindennapi munkát, ha még oly egyszerű vagy még oly terhes lenne is.

III. 1941 DECEMBER 11-én.

A legutóbbi 24 óra alatt falaink között két olyan esemény folyt le, amely e pillanatban felavatott új doktoraink figyelmét megérdemli.

Közvetlenül ez avató ülésünk előtt adtuk át a József Nádor Műegyetem tiszteletbeli doktori oklevelét egy érdemes férfiúnak, az ő kívánsága szerint „csendben, ajtónkat behajtva."

Ez a férfiú életét a magyar mezőgazdaság ügyének áldozta; szakismereteinek közkinccsé tételével gazdálkodásunkat fejlesztette. a gazdák munkájának, a föld termésének érté-

© OEE Wagner Károly Erdészeti Digitális Szakkönyvtár 2019. Támogató: Agrárminisztérium szerz.sz.: EGF/245-1/2019.

két fokozta. Egész életnek, egész lélekkel végzett tevékenységnek elismerését fejeztük ki azzal, hogy tiszteletből doktoraink sorába iktattuk.

A doktori címnek minden ilyen adományozása újabb meg újabb bizonyítéka annak, hogy az egyetem milyen nagyra tartja a doktori fokot és mit vár azoktól, akiket doktorává fogadott. Nem üres címet látunk ebben, hanem tartalmat, azaz tudást és lelket. Tudást, mert az ad alapot és jogot a szak területén való dolgozásra; és lelket, vagyis benső kötelezettséget arra, hogy a doktor teljes erejét kifejtse és a kifejtett erőt Hazánk javára fordítsa. Az a körülmény, hogy új tiszteletbeli doktorunk tisztán gyakorlati célzatú tevékenységgel nyerte el az Egyetemünk által adható legfőbb kitűntetést, ifjú doktorainkkal megérttetheti: mit várunk tőlük. Azt várjuk, hogy szakjuk területén az élet, a magyar élet szükségleteinek felismerése, ezek szolgálata, mindenben a legmagasabb szempont, a tudományos igazság és a tanultság becsületének öregbítése vezesse lépéseiket, bárhol járjanak, bármi lesz közvetlen tennivalójuk.

A másik esemény itt folyt le, ahol most vagyunk. Az Egyesült Keresztény Nemzeti Liga kisebbségi szakosztálya immár ötödször osztott ki — ez alkalommal 3000 pengő — pályadíjat a Hazánkhoz visszacsatolt területekről írt dolgozatok szerzőinek. Új doktoraink figyelmét különösen azért hívom fel erre, mert nagy örömömre a pályanyertesek között műegyetemi hallgatók is voltak. De maga a pályázat enélkül is figyelmet kíván. Az a társadalmi alakulat, néhány okos és lelkes ember, azt akarja elérni, hogy egyre többen legyenek a magyar ifjúság soraiban olyanok, akik a magyarság sorskérdéseivel alaposan foglalkoznak, egy-egy részletet felkutatnak és kidolgoznak, a nemzet tagjait arról hitelesen tájékoztatják s így lassankint kibővítik a magunk életbevágó dolgaiban szakértőknek most oly szűk körét. A pályakérdések egyetemi és főiskolai hallgatókhoz szólnak, de a végzetteket is komolyan érdekelhetik.

Komolyan, mert súlyos minden kérdés, amely a magyarság helyzetét, lehetőségeit és akadályait, veszedelmeit és reménységeit illeti. Nagyjelentőségű minden lépés, amely a nemzeti önismerethez közelebb visz, amely rejtőző erőket kifejléshez juttat. E kérdésekkel törődniök, nemzetünk benső erejének

© OEE Wagner Károly Erdészeti Digitális Szakkönyvtár 2019. Támogató: Agrárminisztérium szerz.sz.: EGF/245-1/2019.

növelésére törekedniök éppen Önöknek kell friss erejükkel, nyilt szemükkel, becsületes szándékaikkal. Ezt a törődést és törekvést várjuk most mindnyájuktól; annak felismerését, hogy a szellemi életben minden kérdés elvezet a többihez, a nemzet életében minden feladat kapcsolatban van a többivel, egymásnak feltételei vagy következményei. Maga szűk körét sem értheti -s nem szolgálhatja jól senki, ha nem tudja azt az egésznek a keretében mérlegelni. Bármi legyen is tehát valakinek a szakja vagy hivatala, szemének nyitva kell lennie a nemzet életének valamennyi jelensége számára. A nemzet helyzetét világosan kell ismerniök mindnyájoknak, nem szabad megérniök valami szűkkörű, felületes, jelszavas ismerettel. Ne feledjék: a nemzet jövőjének tudatos és hűséges szolgálatát várjuk mindnyájuktól.

E várakozással és reménységgel üdvözlöm a m. kir. József Nádor Műszaki és Gazdaságtudományi Egyetem újonnan felavatott doktorait és bensőségesen kívánom, hogy mindaz, amit az imént ünnepélyesen megfogadtak és a felavató Dékán Urak kötelességükké tettek, az életben teljes valósággá váljék. Isten vezérelje mindnyájukat!

IV. 1941 DECEMBER 19-én.

Bármily nehéz is az élet, ebben a pillanatban bizonyára éreznek valamit abból, talán hiánytalanul is érzik azt, amit boldogságnak szoktunk nevezni. Ha érzik, a forrása világos: sikerült valami, amire lélekkel törekedtek; elértek valamit, amit hivatali érdekük vagy ettől függetlenül becsvágyuk céljuknak mutatott. A fáradozás után a megpihenés, a vizsgálati szorongás után a megnyugvás pillanata ez a számukra. Talán büszkék is kissé, de bizonyosan örvendenek és mintha többnek tekinthetnék mostantól kezdve magukat, nyugodtabban néznek előre. A boldognak nevezett percekben efféle elemek vannak együtt az emberi lélekben. Az uralkodó elem ilyenkor mindig: a lelki nyugalom; ezért boldogok.

Ne vegyék ünneprontásnak, ha mi most azt mondjuk: vigyázzanak, a boldogság mindig csak pillanatnyi állapot; nem lehet egyszersmindenkorra megszerezni. Éppen ezért annak, aki boldog akar lenni nemcsak egy percig, hanem egész életében, annak minden pillanatban arra kell törekednie, hogy megsze-

© OEE Wagner Károly Erdészeti Digitális Szakkönyvtár 2019. Támogató: Agrárminisztérium szerz.sz.: EGF/245-1/2019.

rezze újra meg újra a boldog pillanatok feltételeit. Ez azt jelenti, hogy legyen joga pihenésre, a munka után megnyugvásra, a feladat okozta izgalmak után megelégedésre; ez pedig csak a jól végzett munka eredményének láttára következik be. Mindig így volt; az embernek azért, amit a legfőbbnek tart, a boldogságért, küzdenie kell, főként önmagával.

Ez a küzedelem soha nem volt olyan nehéz, mint ma. Most nemcsak egyesek élete függ egyénektől egyáltalában nem kormányozható eseményektől; nemzetek boldogságát, életét befolyásolják váratlan, bár nem előzmény nélküli óriás események. Ma szinte minden nap valami nagy, az eddiginél is ijesztőbb meglepetést hoz. Az egymással harcban álló, életüket a másiktól oltalmazó és ezért egymás vesztére törő népek és országok száma egyre szaporodik. Ma már valóság, amit 2 és ½ évtizeddel ezelőtt az egész Európa hangoztatott: most csakugyan világháborúban élünk. Vajjon ilyen óriási tűzvészben lehetséges-e egy-egy embernek boldognak lennie, lehet-e a maga boldogságán dolgoznia és azt remélnie?

A silánylelkű ember úgy igyekszik boldog lenni, hogy nem törődik mással, csak önmagával; a nagy tűzben a maga kicsiny pecsenyéjét sütögeti. A művelt ember nemcsak, hogy nem tud így gondolkodni, de azt is tudja, hogy ilyenkor csupán egyetlen módon lehet lelkünk nyugalmát biztosítanunk: ha a közért dolgozunk, ha nemzetünk erejét fokozzuk.

Annak, aki tanult ember, nem lehetséges, annak pedig, aki közpályára lép, soha sem szabad felejtenie, hogy részese az *egész* életének. Az értelmes ember minél tanultabb, annál több kapcsolatot lát, magát ugyan annál kisebbnek, de mégis a maga területén annál fontosabbnak is érzi. Tudja, hogy a nemzet élete apró mozzanatokból, kis emberek messzireható munkájából áll, s ezt tudva, arra igyekszik, hogy minden pillanatban jól végezze azt, ami éppen reá vár. Senki sem gátol bennünket abban, hogy amíg élünk és erőnk van, a lehető legjobban dolgozzunk. S ha igaz, hogy boldognak csak az érezheti magát, akinek lelke nyugodt, akkor így is mondhatjuk: senki sem gátol abban, hogy a tőlünk telő, lehető legjobb munkával minden pillanatban megszerezhessük magunknak azt a nyugalmat, amelyet ád a feladat betöltésének tudata, az erő felhasználásának érzése, az eredményben részes voltunknak felismerése.

© OEE Wagner Károly Erdészeti Digitális Szakkönyvtár 2019. Támogató: Agrárminisztérium szerz.sz.: EGF/245-1/2019.

Így, ilyen értelemben igyekezzenek önmagukat boldoggá tenni. Ennek a feltétele saját lelkükben van. Abban, hogyan használják, amit tanultak; hogyan tanulják meg azt, amit az élet új tanulnivalót szörnyű tömegben zúdít most reánk, és változó viszonyok között hogyan tudnak megállni saját erejükön, folyton gyarapítva ezt az erőt — emberül, azaz segítve a karácsonyi parancs teljesülését: „legyen a földön békeség és az emberek között jóakarat"!

Melegen üdvözlöm a m. kir. József Nádor Műszaki és Gazdaságtudományi Egyetem újonnan felavatott doktorait és bensőségesen kívánom, hogy mindaz, amit az imént ünnepélyesen megfogadtak és a felavató Dékán Urak kötelességükké tettek, az életben teljes valósággá váljék. Isten vezérelje mindnyájukat!

V. 1942 FEBRUÁR 12-én.

Reméljük, nem volt csupán elhangzott szó, hanem valóban át is érzik doktori esküjök jelentését: e felavatással elismert készültségüket Egyetemünk becsületének növelésére és ezzel Hazánk javára kell használniok. A kettő egészen egy: az egyetem becsülete aszerint nő vagy apad, hogy a tudományos jelzővel ellátott végzettjei milyen lélekkel és milyen eredménnyel állítják ismereteiket a haza ügyének szolgálatába.

Minél nehezebb a nemzet sorsa, minél több veszedelem fenyegeti a hazát, annál súlyosabb a felelősség mindannyiunkon, annál többet várunk egymástól, annál többre kötelezettnek kell éreznünk elsősorban önmagunkat. Így gondolkozik, ezt érzi mindenki, aki tisztán látja az egyes ember és a közösség elválhatatlan egységét, aki előre tud nézni és mindig a várható következményeken méri önmaga és mások szándékait és cselekedeteit.

Ma a leginkább elvont kérdések szakembere sem vonhatja ki magát az élet hatása alól, az sem tudja elhárítani az adott helyzetből eléje álló követelményeket; sőt inkább, minél mélyebben tudományos valakinek a gondolkodása, annál nagyobbnak ismeri fel az ő tudományszakának egyetemes jelentőségét, annál teljesebb odaadással végzi a felismert, reá bízott, elvállalt kötelességet.

© OEE Wagner Károly Erdészeti Digitális Szakkönyvtár 2019. Támogató: Agrárminisztérium szerz.sz.: EGF/245-1/2019.

A mi Egyetemünk doktorai, tehát immár Önök is, a tudományosság és a gyakorlatiság egyesítésére vállaltak kötelezettséget. Szemöket az élet változásain kell tartaniok, a változások követelte munkát kell tudományosan, azaz alaposan s rendszeresen, vagyis tisztult elvek szerint, mindig a lényeget keresve végezniök. Az alaposan tanult ember óvakodik attól, hogy felületesen kapjon minden divatos újításon vagy csökönyösen megmaradjon elavult állásponton; fel tudja ismerni, hogy meddig lehet az ő munkaterén a kialakult, megszokott rendben dolgozni, mikor jelentkeznek új feladatok, mikor szabad és szükséges új útra térni a régi helyett; a rendszeresen gondolkodó szakember meg tudja keresni a változott helyzetben az új feladatok megoldására vezető jobb módszert.

Az újabb meg újabb feladatok teljesítése, a munka folytonos javulása biztosítja a nemzet helyzetének javulását, vagy legalább a romlás megelőzését; ez bizonyítja a szakember értékét, tehát a szakember oklevelének az értékét is!

Ez az értelme annak, hogy a doktor hazája javát és egyetemének becsületét együtt szolgálja.

Ha így fogják fel a most lelkökre vett felelősséget, csakhamar meglátják ennek üdvös eredményét azokon, akikre a munkájok vonatkozik s megérzik nevezetes erkölcsi, erősítő hatását önmagukon is. A másokért, a haza sorsáért való felelősségét átérző emberben minden lépésével növekedik a lelki erő, mert észreveszi, hogy az ő tudatos és hűséges munkája másokban bizalmat ébreszt, ez a bizalom csökkenti az ilyen időben elburjánzó kishitűséget; személyes hatásának jelei elhallgattatják saját kishitűségét is, ha az jelentkeznék. Az alaposan képzett, a jövőért dolgozó embert az akadályok nem állítják meg, hanem erejének kettőzésére indítják; a nagy nehézségek, nagy veszedelmek egyre jobban megérttetik vele, hogy kis eredménynek is nagy a jelentősége, mert csak valamennyiünk apró lépései együtt tarthatják meg nemzetünket.

Adja Isten, hogy érezhessék magukat részeseknek Hazánk jövőjének megszilárdításában! E kívánsággal üdvözlöm a m. kir. József Nádor Műszaki és Gazdaságtudományi Egyetem újonnan felavatott doktorait és bensőségesen kívánom, hogy mindaz, amit az imént ünnepélyesen megfogadtak és a felavató Dékán Urak kötelességükké tettek, az életben teljes valósággá váljék. Isten vezérelje mindnyájukat!

© OEE Wagner Károly Erdészeti Digitális Szakkönyvtár 2019. Támogató: Agrárminisztérium szerz.sz.: EGF/245-1/2019.

VI. 1942 MÁRCIUS 12-én.

A mai felavatással elérkeztek a szabályozott tanulmányi idő végső állomásához. Vizsgálóbizottságok ezután már nem kérik számon, hogy mit tesznek ismereteik további gyarapítására, mivel tisztul az áttekintésük az emberi ismeretek ki nem meríthető sokaságán és mennyire tudnak az eddiginél jobban belehatolni a tudomány különféle ágainak összetartozásába, miként tudják érvényesíteni tudásukat az élet — a nemzet élete! — tudatosabbá, nemesebbé, azaz értékesebbé tétele érdekében. Nem vizsgálja többé senki, hogy felfogják-é a folytonosan alakuló életnek, önmaguk és nemzetük életének újabb meg újabb, megoldani való kérdéseit; észreveszik-é, hogy a nagy kérdések megoldásához közelíteni is csak rendszeres gondolkodással, tudományos készültséggel lehet.

Valóban, ilyen tárgyú szigorlattal nem lesz bajuk. De ennél nehezebb, örökös számadás terhe lesz a lelkükön. A most letett eskü szavai ott élnek majd az emlékezetükben: a lelkiismeret hangja lesz az. A lelkiismeret folytonosan ösztönzi az igazi doktort, hogy tovább tanuljon, — folytonosan mérleg alatt tartja, hogy halad-e a megismerés útján, — szünetlenül bírál és ítél, megnyugtat vagy elítél, — többre és többre sürget. Többre mindig minden eddiginél, mert a nyiltszemű, fogékony elméjű, érzékeny lelkiismeretű ember mindegyre új bajokat lát meg, új tennivalókat ismer fel, önmagának egyre nagyobb kötelességeit érzi lelkére nehezedni!

Ez tehát azt jelenti, hogy így az Önök élete bensőleg terhesebb lesz, mintha most nem kötötték volna le magokat a tudomány szellemében való életre. Nehezebb lesz azénál, aki nem vesz észre semmi bajt, nem lát meg bonyodalmakat, nem fog fel kötelességeket. Az együgyűek élete könnyű, ezek boldogok lehetnek a maguk módján; Önökhöz azonban nem ez illik, hanem a tanult embernek valóban nehezebb élete. Ezt kötjük most a lelkükre: igyekezzenek pihenés nélkül minél többet tanulni; ne akarjanak lerázni semmi terhet; ne keressék a kérdések megkerülése módját, hanem nézzenek szembe mindennel, minél nagyobb a kérdés, annál komolyabban; értsék meg, hogy éppen azért, mert itt ma előttünk a doktori esküt letették, több a kötelességük, mert nagyobb az erejük; értsék meg, hogy ma nem

© OEE Wagner Károly Erdészeti Digitális Szakkönyvtár 2019. Támogató: Agrárminisztérium szerz.sz.: EGF/245-1/2019.

lehet semminek a könnyebb végét fogni, hiszen most nincs is a dolgoknak könnyebb vége!

Nyugodtan nézünk ez elé a nehezebb életük elé, mert bízunk abban, hogy eddigi készültségük megadta mindnyájuknak a kellő erőt. Azok a szaktudományok, amelyek szolgálatában a doktori fokot elnyerték, az élettel közvetlen kapcsolatban lévő tudományok; igazán csak az merülhet beléjük, aki egy percre sem felejti el, hogy minden tudományt az élet táplál és a tudomány csak akkor ér valamit, ha az életet kedvezőbbé alakítja. Ez legyen a munkájuk vezető szempontja. Igaz, hogy ez terhet jelent, de ez teszi az életet magasabbrendűvé: tanult emberhez méltóvá!

Aki maga élni tudja a magasabbrendű, lelkiismeret vezette életet, az segítni tud abban, hogy másoké is olyanná váljék. Ezt várjuk minden doktorunktól.

E várakozással és reménységgel üdvözlöm a m. kir. József Nádor Műszaki és Gazdaságtudományi Egyetem újonnan felavatott doktorait és bensőségesen kívánom, hogy mindaz, amit az imént ünnepélyesen megfogadtak és a felavató Dékán Urak kötelességükké tettek, az életben teljes valósággá váljék. Isten vezérelje mindnyájukat!

VII. 1942 ÁPRILIS 17-én.

Ha nem ilyen időket élnénk, amilyenek ma remegtetnek bennünket, ezen az avató ünnepélyen emelkedett hangulat, felemelő érzelmek töltenének el mindnyájunkat. Önöket azért, mert eljutottak tanulói pályájok végső pontjához s nyitva látnák szemük előtt a készültségükkel megérdemelt munkateret; minket azért, mert csak arra gondolnánk, hogy íme, ismét kibocsáthattunk falaink közül egy ifjú csoportot, ismét szaporodott a tudományos fokot megszolgált, a tudomány szellemében való dolgozásra elhatározott munkatársaink száma. S éppen ma különösen örülhetnénk valamennyien, mi is, az új doktorok is, mert a most felavatottak közül heten cum laude, azaz dícsérettel tettek eleget a doktori szigorú vizsgálat követelményeinek.

Örülünk ennek a szép eredménynek így is, de örömünk nem lehet teljes. Ebben a csendes teremben is arra a mérhetetlen viharra gondolunk, amelynek zaja az egész világot betölti; arra

© OEE Wagner Károly Erdészeti Digitális Szakkönyvtár 2019. Támogató: Agrárminisztérium szerz.sz.: EGF/245-1/2019.

a veszedelemre, amely e vihar közeledtével immár Nemzetünket, Hazánkat közvetlenül is fenyegeti; arra a küzdelemre, amely sokféle alakban mindjobban leköti ifjúságunk erejét és állandóan veszélyezteti mindnyájunk életét, elsősorban a fiatalokét. Szinte-szinte kétség támad bennünk: mit ér ilyenkor a doktori oklevél olyanoknak, akiknek ez nem jelent képesítést, azaz kenyérkereső foglalkozásukhoz nincs reá szükségük?!

Nem tudom, mit felelnek erre a kérdésre önmagokban. Mi azt a kétséget ezzel hallgattatjuk el: a tudománnyal a tudományért foglalkozó ember arra érez magában erős ösztönzést, hogy a dolgokat, a világot, az életet minél alaposabban megismerje; azzal növeli saját lelki erejét, hogy másokat is vezet a teljesebb megismerés útján; azzal szolgálja a nemzetet, hogy példát ad a komolyságra, önzetlen munkára, bizonyságot tesz a céltudatos és kitartó törekvés sikerének lehetőségéről s hozzájárul, hogy ha a további élet feltételei, biztosítékai most nem a tudomány terén mutatkoznak is a felszínesen szemlélődő előtt, el ne vesszen a hit az elmélyedő tanulmányok értékében, meg ne szakadjon a rendszeres munka az újabb meg újabb kérdések megoldásáért és napról-napra többen lássák tisztán, hogy a nemzet élet-halál harcának nagy jelentőségű tényezője az is: menynyien vannak a tanult emberek, mennyire él és hat bennük s általok az egész nemzetben az igazság végső győzelméről való meggyőződés.

A végső győzelmet kívánjuk mindnyájan, nem futólagos sikereket. Azt kívánjuk magunknak, azt akarjuk szolgálni Nemzetünk számára is. A győzelemig való kitartásra a tudománynyal foglalkozó embernek lehet igazán képesnek lennie. A tudományos munka megtanít arra, hogy mennyi öröm és csalódás, siker és tévedés váltakozik a munka során s hogy igazi eredményt csak az érhet el, akit sem a kis részletben elért siker nem indít pihenésre vagy éppen idő előtti megelégedésre, sem a kisebb-nagyobb vereség nem csüggeszt el és nem késztet a munka abbahagyására. Az egyetemi éveit rendszeres tanulmányozással töltő ember ifjan megszokja, hogy az ismeretszerzésben minden haladásnak kemény, odaadó munka az ára; tudja, hogy a tudáshoz kétségeken vezet át az út, zökkenők és újrakezdések nélkül nincsen eredmény, de az igazán komoly törekvés eredménye soha sem marad el, bár nem mindig éppen azt érjük el, amit reméltünk. Aki ezeket a tanulságokat felismerte, az nem

© OEE Wagner Károly Erdészeti Digitális Szakkönyvtár 2019. Támogató: Agrárminisztérium szerz.sz.: EGF/245-1/2019.

lehet elbizakodott, de nem lehet kishitű sem s jellemének ez az erőt adó vonása az élet minden terén érvényesül.

Ebben a mai, valóban az életünkért folyó küzdelemben is arra van szükség, hogy minél több kitartóan előre néző, magán uralkodó, másoknak példát adó, művelt lelkű emberünk legyen. Ilyennek mindenekelőtt éppen azoknak kell lenniök, akik a műveltség egyik alkotó elemét, a tanultságot a doktori fok elérésével már bebizonyították. Ezek tartoznak magukban tudatosan kifejleszteni a műveltség többi elemét is, azok között az erkölcsi erőt, ezzel azt a szándékot, hogy mások erkölcsi erejét ébren tartsák és növeljék.

Ezt várja mindegyik egyetem minden végzettjétől, különösen doktoraitól. E várakozással üdvözlöm most én is a m. kir. József Nádor Műszaki és Gazdaságtudományi Egyetem újonnan felavatott doktorait és bensőségesen kívánom, hogy mindaz, amit az imént ünnepélyesen megfogadtak és a felavató Dékán Urak kötelességükké tettek, az életben teljes valósággá váljék. Isten vezérelje mindnyájukat!

VIII. 1942 MÁJUS 13-án.

Napjaink terhei egyre súlyosodnak. Egyenkint mindnyájan érezzük, mint válik rohamosan nehezebbé-nehezebbé az élet legegyszerűbb szükségleteinek megszerzése és számunkra természetes feltételeinek megtartása. Ennél még terhesebb a gond, amelyet minden becsületes ember a lelkén hordoz Nemzetünkért. Akinek szeme van, látja, hogy a sors szekere megindult; aki számot vet állapotunkkal, tudja, hogy valahányan vagyunk, teljes erőnket *minden fenntartás nélkül* hazánk és nemzetünk szolgálatára tartozunk bocsátani.

Nem csinálhatunk titkot belőle, hogy ma mindenkinek több a köteles tennivalója, mint akárcsak egyetlen évvel is ezelőtt; nagyobb a felelősség a közös sorsért, mint ahogyan ezt rövidlátó, rövideszű, fogyatékos erkölcsi érzékű emberek csak meg is sejthetik.

Nem lehet félreérteni, hogy erről most miért beszélek. Azért, mert Önök a doktori fokra való törekvésükkel azt jelentették be nekünk és általunk a nemzetnek, hogy többre, nagyobb erőt kívánó feladatra vágynak, mint amennyi a hivatalos köte-

© OEE Wagner Károly Erdészeti Digitális Szakkönyvtár 2019. Támogató: Agrárminisztérium szerz.sz.: EGF/245-1/2019.

lességök; mi pedig azzal, hogy doktorrá avattuk, elismertük, hogy erre a többmunkára felkészültek.

Most már azt várjuk, hogy ezt további életükkel napról-napra bebizonyítsák. Szemmel tartunk mindenkit, aki esküjével hozzánk kötötte magát és mert hozzánk tartozónak érezzük, most eltávozásuk pillanatában is fokozni kívánjuk lelki erejét új doktorainknak.

Evégből rámutatunk arra a férfiúra, akinek szelleme 1941 szeptembere óta az egész magyarság előtt újra hatalmas fénnyel világít s akinek emlékezetét Egyetemünk holnap ünnepli ebben a teremben. *Széchenyi* ez. Nagy szerencsénk lehet egész nemzetül, hogy súlyos aggodalmaink között 150 évvel születése után ismét előttünk áll az a férfiú, akinél többet senki a magyarság sorsáért nem aggódott, — akinél többet érettünk senki nem dolgozott, — aki mindig azzal gyötörte magát, hogy nem tett eleget. Pedig milyen rengeteget tett!

Önmaguk és a magyarság sorsának minden fordulatában nézzenek Széchenyi lelkébe; onnan erőt, sőt új erőt kapnak. Vigyék innen magukkal az ő hangját: „Dolgozni és munkálni kell naponta szünetlen"; csak a munka, „százezreknek egy célra törekvő tette emelheti ki nemzetünket felette alacsony állásából". S ha valaha csüggednének, figyeljenek Széchenyi Stadiumának jeligéjére: „Megint s megint, szünetlen!" Tudom, mert fiatal korom óta tapasztalom, hogy ezek a szavak erőt adnak!

A lelki erőnél jobbat nem kívánhatok a falaink közül távozóknak. Ebben a meggyőződésben üdvözlöm a M. Kir. József Nádor Műszaki és Gazdaságtudományi Egyetem újonnan felavatott doktorait és bensőségesen kívánom, hogy mindaz, amit az imént ünnepélyesen megfogadtak és a felavató Dékán Urak kötelességükké tettek, az életben teljes valósággá váljék. Isten vezérelje mindnyájokat!

IX. 1942 JÚNIUS 11-én.

A doktorrá avatás hagyományos szertartásának két nevezetes mozzanata van: az eskütétel és a kézfogás. Könnyen megeshetik, hogy ilyen sok ember avatásakor éppen ez a kettő tetszik puszta külsőségnek. A tömegben elmondott eskü mintha elvesztené a személyes erejét s a kézfogás kísérő szavainak egy-

© OEE Wagner Károly Erdészeti Digitális Szakkönyvtár 2019. Támogató: Agrárminisztérium szerz.sz.: EGF/245-1/2019.

hangú ismétlődése még derültséget is kelthet. De csak abban, aki nem érti, hogy mi történik.

A két érdekelt fél, a jelölt és az avató Tanács, nagyon jól tudja, hogy akárhányan mondják is egyszerre az eskü szavait, akárhányszor nyujtjuk is ki a kezünket az új doktorok felé, az mindig *egy-egy* embernek ugyanolyan elkötelezését jelenti, mintha egyedül állana előttünk. Az esküvel arra kötelezte el magát ezzel az alkalommal is mindegyikök, hogy szaktudománya művelésével öregbíti Egyetemünk becsületét és az itt szerzett tudás becsületes alkalmazásával szolgálja Hazánkat. Mi pedig minden egyes kézszorítással éppen azért az egy emberért vállaltuk magunkra a felelősséget, hogy az híven megtartja, amire esküt tett.

A doktoravatásban nem az a lényeg, hogy az egyetem valakit a cím használására jogosít, hanem az, hogy a doktor kötelességet vállalt: megfogadta, hogy egész életét a tudomány szellemében folytatja. Ezt a fogadalmat nem gyengíti meg, ha egyszerre sokan teszik le; sőt ebben nagy jelentőségű bíztatást kell látnunk.

Háromszáz éve már, hogy más népek erejét a magyarság gyengeségével összevetve, Apáczai Csere János Hollandiában világosan meglátta: a magyarság jövőjének az a feltétele, hogy a hazában nagy számmal legyenek tanult emberek. Ezt óhajtotta és sürgette azóta is mindenki, aki csak gondolkodott helyzetünkön és jövőnkön.

Ezt mondjuk ma is. A tanult ember nemcsak maga látja tisztábban állapotunkat, nemcsak maga tudja keresni a bajokból kivezető utat, nemcsak neki magának több az ereje a tanulatlan embernél; a tanult ember látni tanít másokat, a jobb munka feltételeit sokasítja, saját erejét tovább adja. Minden téren minél több alaposan tanult emberre van szükségünk, hogy minél egyetemesebb legyen a tanultság a nemzet valamennyi rétegében.

Ezért nekünk öröm és bíztatás, hogy Egyetemünk széles tudományterületének oly különböző pontjairól bocsáthattunk ki ma is alaposan tanult embereket: többen kitüntetéssel, még többen jelesen állották ki doktori szigorlatukat, s a többiek is becsülettel állották meg a helyüket. Bizonyára alaposan elkészült mindegyik; különben nem állhatna itt.

Közös esküjök a feladat közösségére figyelmezteti mindnyájokat. A vegyészet, a mezőgazdaság, az állatorvosi tudomá-

© OEE Wagner Károly Erdészeti Digitális Szakkönyvtár 2019. Támogató: Agrárminisztérium szerz.sz.: EGF/245-1/2019.

nyok, a közgazdaságtudomány sokféle ágának új doktorai egytől-egyig ugyanazt a rendeltetést szolgálják, tartoznak szolgálni: a tudomány hatalmát kell növelniök, a tudás értékét elismertetniök, a tanultság, a tanult emberek benső tekintélyét növelniök.

Tekintélye a tanult embernek csak addig lehet, amíg tudása folytonosan növekedik. Aki doktor, azt vállalta magára, hogy szünetlenül tanul tovább, könyvekből is, az életből is és saját tudásának állandó gyarapításával, újabb ismereteinek közjóra fordításával gyarapítja a nemzet erejét.

Arról, hogy a nemzet erejének gyarapítása mit jelent *nekünk* és mit jelent éppen *ma*, nem kell szólanom; csak a lelkükre kötöm: a ma szerzett címmel megnövekedett az a kötelességük, hogy Nemzetünk erejének növelése legyen minden lépésük célja és következménye! Hiszem, hogy így lesz.

Ebben a reményben üdvözlöm a m. kir. József Nádor Műszaki és Gazdaságtudományi Egyetem újonnan felavatott doktorait és bensőségesen kívánom, hogy mindaz, amit az imént ünnepélyesen megfogadtak és a felavató Dékán Urak kötelességükké tettek, az életben teljes valósággá váljék. Isten vezérelje mindnyájukat!

X. 1942 JÚNIUS 19-én.

E tanévben utoljára élt most a József Nádor Műegyetem rektori tanácsa a doktoravatás jogával. Minél közelebb érkeztünk a tanév végéhez, minél inkább növekedett új doktoraink sorában a katonaruhások száma, annál nehezebb volt hozzájuk úgy beszélnünk, mintha nem is járna eszünkben egyéb, csak az a békés munka, amelynek jutalmául Egyetemünk doktorai sorába őket beiktattuk s mintha más sem állana előttünk, csak az életnek azok a feladatai, amelyekre tanulmányaik során felkészültek.

Most, az utolsó alkalommal, nem állhatom meg, hogy meg ne mondjam: az egész évben az uralkodott a mi lelkünkön is, ami tanítványainkén, t. i. a háború. S minden egyes avatáskor azt kérdeztük magunktól: vajjon meddig folytathatják ezek az ifjak az életet úgy, ahogyan eddig folytatták; nem kell-e hamarosan felcserélniök polgári ruhájokat és eszközeiket egészen mással; az életért való küzdelemnek másféle területén miként

© OEE Wagner Károly Erdészeti Digitális Szakkönyvtár 2019. Támogató: Agrárminisztérium szerz.sz.: EGF/245-1/2019.

tudják megállani a helyüket, mikor és vajjon hogyan jöhetnek onnan vissza?! Ha pedig doktoraink között a leányokra gondoltunk, az ő jövőjük is ugyanezekkel a kérdésekkel kapcsolódott a lelkünkben; a nők sorsa, munkatere, boldogulása és boldogsága azon fordul meg: mi lesz a férfi-ifjúsággal, mi lesz a nemzet sorsa e háborúnak a végén?

Ezekre a kérdésekre senki sem felelhet biztonsággal, de mindenkinek keresnie kell magában a feleletet. Amint ezt keressük, azt találjuk, hogy nagyon sok fordul meg azon: milyenek lesznek, milyenné válnak az egyelőre vagy állandóan itthonmaradók!

Egyenesen meg akarom mondani: bennünket is újra meg újra elér a kísértés, hogy a magunk szakszerű munkájának jelentőségét kisebbnek nézzük a háború közvetlen feladataiénál; belőlünk sem tűnik el egy pillanatra sem az a gondolat, hogy az most mindennél előbbvaló; mindennek az értékét szerintünk is az szabja meg: mennyire fokozza a hadrakelt sereg erejét, menynyire növeli az itthoni felkészülés alaposságát, mennyire szilárdítja akaratunkat a háború győzelmes végigküzdésére és a hitünket, hogy számunkra jobb jövendő következik.

Ezt így nyiltan elismerve, bennünk, egyetemi tanárokban mégis mindig felülkerekedik az a meggyőződés, hogy teljesen eltelten a most folyó küzdelem óriási, sorsunkat eldöntő nagyságától, mégis, sőt annál inkább híven, pihenés nélkül teljesítenünk kell a magunk mindennapi kötelességeit. Magunkra kell erőltetnünk a lelki nyugalmat, megfeszítnünk teljes erőnket — hiszen a mi munkánk is egyik része a nemzet életének s az élet csak akkor térhet majd vissza a medrébe, ha az itthondolgozók mindent elvégeznek, amire itthon szükség van. Csak ekkor remélhetjük, hogy a harcból visszatérőkkel becsülettel kezet foghatunk, ha addig itthon helyettük is dolgozunk, mint ahogyan ők odakinn helyettünk is küzdenek és szenvednek.

Íme, Doktor Urak s Doktor Kisasszonyok, bennünket teljesen a rendkívüli időnek, a bizonytalan jövőnek a gondolata hat át. Azért szóltam erről, mert ez az Önök sorsának a gondolata is. Kívánjuk, hogy ahogyan mi igyekszünk leküzdeni a napról-napra való dolgozás külső-belső akadályait, ahogyan mi mindig előre nézünk, hogy a nehéz idő hordozását másoknak megkönnyítsük: ugyanúgy tudják Önök is valamennyien a jelennel

© OEE Wagner Károly Erdészeti Digitális Szakkönyvtár 2019. Támogató: Agrárminisztérium szerz.sz.: EGF/245-1/2019.

bátran szembenézve, a jövőben bizakodva használni a tudást, amelyet megszereztek s tudják munkájukkal fokozni Nemzetünk erejét. Ne feledjék: ma egyszerűen a magyarság életéről van szó! Ezért dolgozunk mindnyájan odakünn és idehaza!

Azt hiszem, értjük egymást. Ezt a megértést, az ebben való egyetértést tartoznak terjeszteni is. Ilyen szellemű munkájuk elé bizalommal nézünk.

E bizalommal üdvözlöm a m. kir. József Nádor Műszaki és Gazdaságtudományi Egyetem újonnan felavatott doktorait és bensőségesen kívánom, hogy mindaz, amit az imént ünnepélyesen megfogadtak és a felavató Dékán Urak kötelességükké tettek, az életben teljes valósággá váljék. Isten vezérelje mindnyájukat!

© OÉE Wagner Károly Erdészeti Digitális Szakkönyvtár 2019. Támogató: Agrárminisztérium szerz.sz.: EGF/245-1/2019.

XIII.

a) Az 1941/42. tanévben honosított külföldi oklevelek.

Név	Születési hely	Születési év	Külföldi oklevelét szerezte: mely műegyetemen vagy főiskolán	Külföldi oklevelét szerezte: melyik évben	A honosítás keltének éve
1. Mérnök.					
Sztójay (Bader) Rolf	Wien	1912	Wien	1937	1942
2. Gépészmérnökök.					
Fischer Rezső	Budapest	1884	Deutsche Technische Hochsch. Prága	1908	1942
Grósz Károly	Zalaegerszeg	19:0	Technische Hochsch. Karlsruhe	1933	1941
Puszter Mihály	Féltorony	1900	Technische Hochsch. Wien	1940	1942
Zimmer Károly	Budapest	1914	Technische Hochsch. Drezda	1940	1942
3. Vegyészmérnökök.					
Helmeczy László	Szatmárnémeti	1914	Technische Hochsch. Zürich	1939	1942
Hevér Dezső	Zenta	19:3	Technische Hochsch. München	1937	1941
Simonka László	Békéscsaba	19 5	Technische Hochsch. Drezda	1927	1941
4. Bányamérnök.					
Felder Sebestyén	Somogydöröcske	1901	Technische Hochsch. Berlin	1930	1942
5. Mezőgazda.					
Wambera János	Veszprém	19:3	Hochsch. für Bodenkultur, Wien	1935	1942
6. Állatorvosok.					
Román András	Kövesliget	1912	Brünni á. o.	1939	1942
Rosti Imre	Pankota	1916	Camerinoi á. o.	1937	1942

© OEE Wagner Károly Erdészeti Digitális Szakkönyvtár 2019. Támogató: Agrárminisztérium szerz.sz.: EGF/245-1/2019.

b) Az 1941/42. tanévben honosított külföldi doktori oklevelek.

Név	Születési		A műegyetem, amelyen doktorrá avattatott	A doktorrá avatás éve	A honosítás keltének éve
	hely	év			
Wambera János	Veszprém	1913	Hochschule für Bodenkultur, Wien	1935	1942

© OEE Wagner Károly Erdészeti Digitális Szakkönyvtár 2019. Támogató: Agrárminisztérium szerz.sz.: EGF/245-1/2019.

XIV.

Az 1941/42. tanévben beíratkozott hallgatók névjegyzéke.*)

Mérnöki és Építészmérnöki Kar.

A) Mérnöki osztály.

a) *Rendes hallgatók:*

Abdai Zoltán
Ádám Geyza
Ádám László
Adamis Géza
Ádámy Rezső
Áfra Tamás
vitéz Aknai Károly
Alexovics Győző
Alexy Géza
Almási Szabolcs
Almásy Géza
Ambrus István
Ambrus Lajos
Ámon Antal II.
Angeli Tamás
Antal József
Appel Sándor
Arany Béla II.
Asztalos Tibor
L'Auné Ottó
báró Babarczy Felicián
Babinszky Ferenc
Bácsváry Róbert
Bacsó Antal
vitéz Bajor János
Bakó János
Bakonyi Iván
Bakoss Géza I.
Balássy Béla
Balázs Adorján
Balázs György I.
Balázs László (Kalán)
Balázs László (Szolnok) I.
vitéz Balázs Zoltán
Balgha Sándor I.
Bálint Péter
Balla László I.
Balla Pál I.
Balló Iván
Baló Lehel
Balog István
Bánás Tibor I.
Bánfalvi Endre
Bánk Béla
Bánkuti Béla
Bánó Iván I.
Bányai István
Barabás Miklós
Baranyai Vince
Barna Aladár
Bartha László
Bata Géza
Bauer Antal
Bauer János
Baumerth Gyula
Becker Henrik
Becsei Lajos
Becsek Barna
Békéssy Pál
Bellosevich János
Bellosevich Sándor I.
Benke István
Bényei László
Bereczky György
Beregszászy Sándor
Béres Béla
Bernáth Jenő
Bernhardt György
Bertalanits Miklós
Berthe László
Berthold Károly I.
Bertók József
Bese László
Bicsikovszky József
Bikszády Lóránt
Biró Sándor
Bisseliches Dániel
Bittera László (Alsólendva)
hideghéti Bittera László (Cinkota)
Boarov Vitályos II.
Bocsor Loránd
Bodnár Gábor
Bodolay Jenő I.
Bogár Ferenc I.
Bogáti József
Bolcsek György
Bolgár István
Boncz István
Bonta Tibor
vitéz Borókay Ferenc
Boros György
Boros (Schaáb) Tibor
Borsovszky Rudolf

*) Akik neve mellett nincs I. vagy II., azok mindkét félévre beiratkoztak.

© OEE Wagner Károly Erdészeti Digitális Szakkönyvtár 2019. Támogató: Agrárminisztérium szerz.sz.: EGF/245-1/2019.

Bosnyákovich Róbert
Bots Dénes
Bottyán Géza
Bozó Kis Ákos
Bozóky-Szeszich Károly
Bozsits Pál
Bozsoky Albert
Böröcz Imre
Böszörményi Endre
Branczik Károly
Brenner Károly
Breuer György
Brezovácz Kálmán II.
Budavári Kurt
Bujdosó Géza
Bun Tamás
Buna Tibor I.
Buocz Tibor
Burián András
Burián Miklós
Buzás Endre I.
Bükkfalvi Emil

Chiovini Róbert
Cholnoky Tamás
Chovanetz Ottó I.
Csákl Imre
Csengel Tibor
Csengeri László I.
Csépke Csaba
Cserei Zoltán I.
Csermák Béla
vitéz Cséry Lajos
Csongrády István
Csordás Zoltán I.
Csölle Endre
Csurgay Károly
Cziráky József
Czirbesz Sándor

Dallmann Károly
Dalotti Béla I.
Dános Valér
Darnay József
Dávid István
Deák Béla
Deák Imre
Dékán Ernő II.
Demetrovics Szilárd
Dénessy Tibor
Dettai László
Deutsch Ervin I.
Dévay László
Dobó István
Dobrovich László
Dologh Ervin II.
Doroszlay Árpád
Duchon Lajos
vitéz Dukay Jenő
Duzs János

Eisner Albert
Éles Sándor
Erdélyi Roland
Erdő Borisz
Erőss István
Erpf Edgár
Érszegi Kálmán

Fábián Ferenc
Fábián Gábor
Fábián Imre
Fábián József
Faludy János
Falussy Ferenc I.
Farády Géza I.
vitéz Farkas Iván I.
Farkas Mihály
Farkas Miklós I.
Fáskerty Péter I.
Fazokas Károly
Fedor István
Fehér Miklós
Fekete András
Fekete György I.
Fekete Lajos
Feledi Andor
Fellegi Ödön
Felszeghi István
Ferenchalmy Zoltán
Filák György
Fintha Endre
Fischer József
Florián Tibor
Fogarasi Béla
Fogarassy Sándor
Forgó Sándor
Fóris Ödön
Formágyi Győző
Formanek Ferenc
Földes János
Földi Endre I.
Földi István
Freufeld László II.
Fridek Rasztiszlav
Friedrich Alajos
Frisch Róbert
Fritzsche Andor
Furgyik György
Futó György
Führer István
Fülöp András
Fülöp József

Gaál Zsombor
Gács József I.
Gadányi Tibor
Galambos László
Gallatz Imre
Gállik István
Gály Iván

Gáspár László I.
Gazda Géza
Gazdag Ferenc
Gebauer Béla
Géhl Mátyás
Gellért Dénes I.
Gellért Ferenc
Gencseff Valcsó
Georgieff Sztefan
Gergely Sándor
Gerhardt József
Gerszi Gyula
Girscht Ferenc
Glass Tamás
Gombkötő Miklós
Gonda János
Goóts Kálmán
Gorcsik Tibor
br. Gorup Attila
Gozdán Nándor
Grecsner László
Grillusz Vilmos
Guller János
Guoth István
Gürtler Pál I.

Gyalinacz Kajica I.
Gyarmati Gyula
Gyenes Gyula
Gyimesi József
Gyimóthy László
Gyökös Lmre
Gyöngyösi Lázár
Györke Olivér
Györke Zoltán
vitéz Gyutay Tibor

Haag Tamás
Hahn Rezső
Hajdu Pál
Hámos József
Hannák Vilmos
Hantai Márton
Hanusz András
Haraszthy András I.
Harkányi György
Hartl Mátyás
Hartyányi László I.
Havadi Erik
Hebling Károly
Hegedüs Balázs
Hegedüs Gyula
Heigl Vilmos
Heinrich Tibor
Héjj Huba
Hembach Kamill
Herczog Tibor
Herédy Sándor
Hetési József I.
Herzog Henrik

© OEE Wagner Károly Erdészeti Digitális Szakkönyvtár 2019. Támogató: Agrárminisztérium szerz.sz.: EGF/245-1/2019.

Hlavnyay László
Holdampf Róbert
Horváth Béla I.
Horváth György I.
Horváth Imre
Horváth István I.
Horváth József
Horváth László
Horváthy Miklós
Hoschke Tibor
Hovancsek László
Hölbling János
Hörcher Ferenc
Hörcher János
Hranov Alexander

Illés György
Illéssy József
Imre István I.
Ivánkay Kálmán
Ivánocskó József
Ivanoff Ivan Stoimenoff I.

Jancsó Gyula
Jancsó Zoltán I.
Jani Sándor
Jankó Viktor
Janotti József I.
Juhász Géza
Juhász László

Kajtor Mihály
Kakamakoff Trifon I.
vitéz Kálazy Bódog
Kalcher Árpád I.
Kálmán Ferenc I.
Kallós István
Kalocsai István I.
Kammel Béla
Kapuváry Rezső
Karászi Kálmán
T. Kása Lajos
Katanics György
Kátay László
Kató László
Katona György
Katyanszky Milenko
Katzenbach Ádám
Keisz Vince
Keleti László
Kellner Elemér
Kenéz István I.
Kerékgyártó Lehel
Kéri Lajos
Kernáts András
Késő Géza
Keszey Tibor
Kincses Tibor
Kisfaludy Puha István
Kiss Gusztáv
Kiss György (Abony) I.
Kiss György (Budapest)
Kiss István
Kiss Kornél
Kiss Lajos I.
Kiss Miklós
Kladek Tibor
Klenovits Miklós
Klincsek Béla
Kobelrausch Lajos
Kobza Dezső
Kocsis Árpád
Kocsis Károly I.
Koller Miklós
Komán Béla
Komáromy Imre
Komlósy Zsolt
Konyicsák Ernő
Kopátsy Sándor
Kopeczny Zoltán
Korách Marcell I.
Korompay Viktor
Kostiala Sándor I.
Kovács Árpád I.
Kovács Gábor
Kovács Géza I.
Kovács Gyula I.
Kovács István
Kovács János
vitéz Kovács László
Kovács Ottó
Kovács Pál
Kovács Zoltán
Kozma István
Kozma Károly
Kozub Mihály
fenyőházi Kőry Kamilló II.
Kövesligethy Geyza
Krizanits Ferenc II.
Kubovics Gyula
Kuszkó Sándor
Kvasnicka Ferenc

Laber Kornél
Lád Károly
Lám Béla
Landesz Egon
Lángi Frigyes
Langmár József
László Lajos
László Sándor
Laszota Zoltán
Léber László
Leganovics Broniszláv
Lehel Sándor
Lenárt András
Lenkei Tibor I.
Leskó János
Lezsányszky Ferenc
Licker László
Ligeti László I.
Lipcsei Miklós
Liptay Tivadar
Lisinszky István
Lovas István
Lovas László
vitéz Lovas László
Lovass András I.
Lovász Imre I.
Lőrinc András
Ludaics György
Lugosi Béla
Lukács László I.

Maczák György
Máday László I.
Madéfalvi Kornél
Majlend Pál
Majoros István I.
Major-Szemenov Győző
Makkai Béla
Malonyay Zoltán I.
Máriás Zoltán I.
rozsnyói Markó Elek
vitéz Márkus Gyula
Marosi László
Marossy Gábor
Marosy Dezső
Marosy István I.
Martiny György
Márton Botond
Marton Károly
Máthé Lajos
Matló András
Mató István
Mató János
Mátrai Gyula
Mazányi Kálmán
Mayer Imre
Mayer Rudolf
Meiszterics Endre
Melles Tivadar
Merényi Gábor
Mertha Gusztáv
Mesterházy Károly
Meszarics István
Mészáros Jenő I.
Michalik Jenő
Micsek Mátyás I.
Mihálffy Imre
Mihalik Barna
Mihály László
Mitrovics József
Mocsáry Arisztid I.
Mokos László
Moldován Gábor I.
Moldován Kristóf

© OEE Wagner Károly Erdészeti Digitális Szakkönyvtár 2019. Támogató: Agrárminisztérium szerz.sz.: EGF/245-1/2019.

Moldoványi Lajos
Molnár Dániel
Molnár János
Molnár Sándor (Szentes)
Molnár Sándor (Zalaegerszeg)
Mondák László
Móri Antal
Moricz Ferenc
Morsányi Nándor
Mosonyi Ferenc
Mutafcsieff Marin II.
Müller József

Nadabán György
Nagy Endre (Bpest)
Nagy Endre (Torda)
Nagy János
felsőeőri Nagy József
Nagy Károly
Nagy Lajos (Fogaras) I.
Nagy Lajos (Mezőbergenye)
Nagy Rudolf
Nagy Zoltán
Najmányi László I.
Náray László
Nedelka Gyula
Nedev Radoszlav II.
Nemes Gyula
Nemes Szilárd
Németh Lóránt
Németh Péter
Némethy Miklós
Nikolics Miklós
Nikoloff Tzvetan
Nirschy János
Nogula Károly
Nováki Gyula

Oberritter Tibor
Olajos József
Ormai Gyula
Ozoray Imre

Örley Zoltán I.

Padányi Mihály
Pádár Károly
Paksicza Endre II.
Pál László
Palavits Gyula
Pálfy Imre
Pálffy Imre
Pallós Károly
Palotás Ferenc I.
vitéz Hatolykai Pap István
Papházy Zsolt
Papp Aurél
Papp Béla
vitéz Papp Dénes
Papp Ferenc
Papp Gábor II.
Papp István
Papp János
Párdányi Rudolf
Pataki Béla
Pataki Frigyes
Pataki György
Pataricza Imre
Paulik Endre
Penev Penju I.
Pénzes László
Perlei Ferenc I.
Pető Tamás
Pichler Gedeon
Pietsch Tibor
Pilcz Nándor
Pillis Csaba
Pintér Béla
Pintér Dezső
Pivnicski István
csebi Pogány Levente
Pogrányi Béla
Pollák Márton I.
Popovics Dusan
Popovics Sándor
Porpáczy Károly
Posszert Endre
vtéz Pozsgay Dezső
Pozsonyi Károly
Pölhe László
Prág Mátyás
Prepeliczay György
Pribék Mihály
Pukánszky Béla
Pusztay László I.

Rabár Endre I.
Rácz János
Radványi István I.
Rákos Pál
Rapcsányi László
Raum Frigyes
Ravasz Ferenc
Rédei Andor
Réder György
Rédling Albert
Reiner Endre
Reiner Imre
Rényi László
Rényi Oszkár
Répay Győző
Réti Imre
Révész János
Riskó Rezső
Ritter Miklós
Rock István II
Rokonay István
Romek Árpád
Romvári Béla
Rozivall Ferenc
Rostás László
Rosztóczy Alfonz
Rózsa Imre
Rózsahegyi Károly
Rubányi István I.
Ruszák József

Sahin Tóth Zoltán
Sándor János
Sándor László
Sárdy Andor
Sárik Ferenc I.
Schandl Aladár
Schmalz József
Schmidt Mihály I.
Schmidt Tibor
Schmitterer Imre
Schréder István I.
Schubauer Kálmán
Schütter Richárd
hermányi Sigmond Endre
Simon Miklós I.
Simongáti Jenő
Sipos János
vitéz Sipos Lajos
Sófalvi László
Solymosi Sándor
Sólyom Dénes
Somló József
Sovány Ferenc
Spissák Győző
Sponer Gerhardt
Stammer Géza
Stark István
Stefanecz Gyula II.
Stein Ferenc I.
Stelczer Károly
Stricker Ervin
Suchanek János
Sugár Géza II.
Sugár László
Surányi Ernő

Szabó Béla (Dés)
Szabó Béla (Kassa)
Szabó Gábor
Szabó Géza I.
Szabó György
Szabó Gyula
Szabó János
Szabó Károly
Szabó László
Szacsvay Sándor
Szádeczky István I.
Szakállosy György

© OEE Wagner Károly Erdészeti Digitális Szakkönyvtár 2019. Támogató: Agrárminisztérium szerz.sz.: EGF/245-1/2019.

Szakváry Jenő
Szalay István
Szalay László
Szalay Tibor
Szálka György
Száraz Egon
Szarvas József
Szász Gábor
Szebenyi Gyula I.
Széchy Endre
Szecsődy István
Szegedy István
Szegő Ferenc
Szeiler Jenő
v. Székely Géza
Székely István
Székely János
Székely Tibor
Szekér László
Szekeres Antal
Szekeres Kornél
Szeleczki István
Szemmelveisz Frigyes I.
Szendrey Gyula
Szentes Vidor
Szentkuty Tibor
Szépe Ferenc
Szepesy Árpád I.
Szepesy Dezső
Szerényi Péter
Szikszay László
Szilágyi Károly
Szilágyi Lajos
Szilágyi Pál
Szilárd Rezső
Szilvágyi Imre
Szitkey László
Szoleczky László
Szolnoky Dezső
Szoó Károly
Szórádi Zoltán I.
Sződi László
Szöges Ferenc
Szőllősy Károly
Szörényi Miklós
Sztefanov Rasko II.
Szultzer János
Szüszner Ottó

vitéz Takátsy Béla
Tarczy Sándor
Tarján László (Szeged)
Tarján László (Székesfehérvár)
Tárnok Zoltán
Tátrai Ottó I.
Tauffer Gyula
Taxiroff Tódor II.
Téglás László
Telekes György
Teleki Barna
Tengler Károly II.
Teszéri György
Thiess Norbert
Thoma Frigyes
Thoma József
Tibay Sándor
Torjai Béla
Tóth Árpád
Tóth Lajos
Tóth László I.
Tóth Zsigmond
Törő József
Töröcsik Gyula
Török Béla
Trampits László
Traviczky Antal I.
Turcsányi László
Turcsányi Pál I.
Turi Vendel
Tusnády Pál

Udvardi László
Uhlyarik Ferenc
Ujpál Kálmán
Ujszászi Emil I.
Ujváry Béla
Ulbrich Sándor
Urbanetz Károly
Urosevity Dusán

Vajda László
Vajda Pál
Vajk Lajos
Vajnai Imre
Valaszkai István
Várady Árpád
Varga András
Varga György
Varga László I.
Varga Márton
Vargay József
görzsönyi Vargha László I.
Várhelyi Jenő
Vári Béla
Várkonyi Miklós
Vas Sándor
Vásárhelyi István I.
Vásárhelyi László
Vásárhelyi Mihály
Vass László
Végh László
Végh Zoltán
Vejvoda Kálmán
Vereb József I.
Veress Andor
Vermes Miklós
Vérten Sándor
Vidacs László
Vidovszky István
Vigh Endre
Vilimszky László
Villányi Valerián
Vincze Ödön
Vinczlér József
Vogt Károly
Völgyes Frigyes
Vörös János
Vörös József

Waszilyevics Mihály
Weber István
Wehner Ivor
Weinwurm László
Werner Miklós
Wisolith Sándor

Zágon Iván
Zalai József
Zalánffy László
Zambach Károly
Zámbó László
Zámolyi Ferenc
Zamurovitz Mirkó I.
vitéz Zilahi-Balogh Gyula
Zimonyi Zoltán I.
Zoller József
Zoltán György
Zombori József

Zsibrik Kálmán
Zsiga-Kiss Endre
Zsók Lajos
Zsolgya Endre
Zsolt Endre

Összesen 755 hallgató.

b) *Rendkívüli hallgatók:*

— — — — — — — — — — — — —

© OEE Wagner Károly Erdészeti Digitális Szakkönyvtár 2019. Támogató: Agrárminisztérium szerz.sz.: EGF/245-1/2019.

B) **Építészmérnöki Osztály.**

a) *Rendes hallgatók:*

Abos Imre I.
Ábrahám Ferenc
Aczél Viktor
Alapi Gábor I.
Albert Ferenc
Anderkó István I.
Angelova Radka
Antal Jenő
Ascherl Pál
Athanaszova Mária I.
Attl Adolf
Avramov Lüben
Azbey Sándor I.

Bajó Gyula
Balasevits János
Balogh Ottó I.
Balogh Péter
Bánhelyi Ferenc
Bánóczi Ferenc
Bánóczki Zoltán
Barabás Márton
Bartha Sándor
Baticz Dezső
vitéz Bátory Győző
Becságh Géza
Békássy Ádám
Belkó Cirill
Bernárdt Géza
Biczó Tamás
Bierbauer Tamás
Biró Gábor
Blanár György
Boárov Vitályos I.
Boér László
Bojin Sextil
Bokor István
Borosnyay Pál
Botár Attila I.
Börtsök László
Bretz László
Buligovits János II.
Buna László

Capala Stanislav II.

Császár Ferenc
Csefkó Tibor
Cserhalmy József
Csillag József

Dajcsev Zdrasko II.
vitéz Dániel Ferenc
Darvan Olivér
Dénesi Ödön
Dimoff Vladimir
Dobrovits Attila II.

Ebner György
Eichner Pál
Eidenpencz József
thurzóbányai Elischer Gyula I.
Elmer Iván
Erdélyi Tibor

Fábián István
Faigl Ferenc
Farkas Tibor
Farkasdy Zoltán
fegyverneki Fegyverneki Sándor
lovag Fehrentheil Ilona
Fejes András I.
Fekete Kázmér
Felcsiki Ervin
Félix Vilmos
Feuerbach Jakab I.
Filkorn Gyula
Fiszter Gusztáv I.
Floriánsics Jenő I.
Frász József
Fröschl Károly
Fudulaki Anasztaszova Anzsela II.

Gilyén Jenő
Glasz Gábor
Glavaski Bogdán
Goczev Mihov Boris II.
Gonosz István
Gönczy Gábor
Grantcharoff Boris
Gudzsunov Sztefan
Guoth Kálmán
Gyalinacz Katica II.
Györgyfi Gábor
Györgyi Zsolt I.

Halasi Béla
dabasi Halász Ervin I.
Hambardzsieff Malcsó
Harka János
Harmath László
Harmos Károly
Hegedüs Péter
Hegyi György
Hénel Miklós
Herbacsek Mihály
nemes Herczegh György
Hévézi Endre
vitéz Hidalmási Miklós
Holitska György
Horky Oszkár I.
Hortay Géza

Horváth Iván
Hottovi Tibor
Hrisztova Ivánka
Hudák Aurél I.
Hudák Tibor I.

Imecs Márton
Iwanowicz Tádé
Izsák Béla

Jancsó Gyula
pribéri Jankovich István
Jánossy György
Jászai Zoltán

v. Kántor Tibor
Karlavarisz Vojiszláv
Kecskés Ferenc
Kelemen László
Kemény László
Keresztes Gyula
Keresztes János
Kereszturi (Wenetsek) Antal
Király Andor
Kiss János I.
Kiss László
Klasz Andor
Klärmann Ferenc
Klein Sándor I.
Knop Vencel I.
Kókay György
Kordik László
Korontai Miklós
Kossányi Károly
Kotsis Iván I.
Kotsis Lajos
Kovács Ferenc
Kovács Ildiko
Kovács János
Kovács Lajos
Kovács László II.
Kovács Ödön
Kovács Sándor
Körmendy István
Köves Emil
Krizanits Ferenc I.
Krizsán Pál
Kupán Károly
Kurunczi Sándor
Kürthy Gyula
Kürtösi Endre

Lakos János
László Károly
Lázár László

© OEE Wagner Károly Erdészeti Digitális Szakkönyvtár 2019. Támogató: Agrárminisztérium szerz.sz.: EGF/245-1/2019.

Lechner Gyula I.
Leszev Jaroszláv
Lipták P. János
Lovrics János
Lőb Ernő
Löke Endre
Lőrincz István
Lukács István
Lupták Béla
Lux Lajos

Magas Kázmér
Majlend Ferenc
Majsa László
Makk Károly
Makranski László
Malczyk Tivadar
Mandof Vanjo
Mangel Gyula I.
Marek Ervin
Márkus György
Marossy Ferenc I.
Martosi Zoltán
Máté Pál
Merkl Piroska
Messinger Géza
Mészáros László I.
Mikuleczky István
Miliczky József
Mina Mária
Mohácsy Oszkár
Molnár Andrea
Molnár László
Molnár Rudolf
Molnár Sándor
Müller Éva
Müller György
Müller Róbert

Nagy Arisztid
Nagy-Ágoston Margit
Nagy Dezső
Nagy Ferenc
Nagy József
Nagy Sándor
vitéz Nagy-Megyeri Nagy Károly
Nemes Gyula I.
Németh János
Niman Lajos
Novotny Jenő II.

Obermayer Tibor
Oberth Erik
Oláh Imre I.
Oplustil Jerzy

Pál Balázs
S. Pálinkás Tivadar
Páll István
Papp Béla
Pauer József
vitéz Paulinyi Zoltán
Pécseli István
Pécsi Miklós
Péntek Viktor
Petrova Ludmilla
Pfanl Egon
Pintér Béla
Piros Árpád
Polyák Tivadar
Pongor Gábor
Pop Crisztova Dafina
Pődör Sándor I.
Pruscha József I.

Rácz Jenő
Rajki István
Reinitz Tibor I.
Resatkó Endre
Resch Márta
Riedlmayer Gyula
Rohrböck József
Rónaszéki Andor

Sasady László
Scheitz Viktor
Schmidt György
Schmitterer Jenő I.
Schönauer Norbert
csíkszentmihályi Schreiber Endre
Schreyer Béla
Schutz Iván
Schwáb Gyula
Sebeő József
székelyhidasi Sebestyén György
székelyhidasi Sebestyén Gyula
Sebestyén István
Sipos Albin
Siuda László
Snopper Tibor
Semsey Lajos
Soltay Sándor
Stauder Béla
Steczowicz Marian
Steiner György
Stofko László I.
Storno Ferenc I.
Straubinger József
Strba Lajos

Sturm Gyula I.
Szabev Petko II.
Szabeva Donka
Szabó Péter
Szarbinszky Sztefan II.
Szávuly Lajos
Szebeny Dénes I.
Szénerth Aladár I.
Szentirmay Árpád I.
Szentpály Árpád
Szohor Miklós
Szolga Ferenc
Szőnyi László
Sztojanov Sztefan
Sztrapkovics Mátyás I.

Takáts Zoltán
Tarjányi Endre
Tavaszy József
Thoma Levente
Thurszky Béla
Tóth Elemér I.
B. Tóth János
Tóth János
Tóth Miklós
Tőkés Tibor
Turjánszky Antal

Ujcz István

Vágó Imre Péter I.
Vajda Mária
Valentiny Károly I.
Varga Alfréd
Varga László
Varga Zoltán
Vas Zoltán
Vass Endre I.
Visy Béla
Vladova Anasztázia
Vörös Imre

Wettstein János
Wiesinger Frigyes
Windt László
Winter Ottó
Wolski László

Zarándy Nándor
Zavaros Jenő I.
Zbusko Nándor
Zilahy István
Zoltán László
Zoltán Sándor I.
Zombory-Moldován Pál I.
Zsilnik Pál

Összesen 309 hallgató.

b) *Rendkívüli hallgatók:*

— — — — — — — — — — — — —

© OEE Wagner Károly Erdészeti Digitális Szakkönyvtár 2019. Támogató: Agrárminisztérium szerz.sz.: EGF/245-1/2019.

Gépész- és Vegyészmérnöki Kar.

A) Gépészmérnöki Osztály.

a) *Rendes hallgatók:*

Adorján Henrik
Albrecht Károly
Alemann Frigyes
Almási Szabó László II.
Almássy György I.
Altenthaler Endre
Ambrus György
Andics Endre
Andorfi Károly
András Sándor
Androsits Vilmos
Anesini Andor
Ángeli Jenő
Antolik Árpád
Arany Sándor
Arató Frigyes I.
Argay Géza
Arnold Gyula
Árvai József
Árvay László
Aszlányi József
Asztalos Sándor
Atlasz Pál
Attl Tibor I.
Auguszt Lajos
Auerswald János I.
Avar Tibor I.

Babinszky Imre
Baits Teodor
Bajka Imre
Baka Zoltán
Bakk Zoltán
Balaton Sándor
Balás Lajos
Balázs Ferenc
Balázs József I.
Balázs Lajos
Balázs László
Balázs Zoltán I.
Bali János
Baliga István
Bálint Andor I.
Bálint György
Bálint Szabó Zoltán II.
Balla György
Balog György
Balogh András I.
Balogh János
Balogh Sándor
Bán Ottó
Bánfi Frigyes
Bánhalmi Gyula
Bánóczy György I.
Bánréti Károly
Barabás Géza
Baradlai Tibor
Bárány István
Baranyai Lóránt
Barcsi János
Barcza Gyula I.
Bárdos Lajos
Barkóczy György
Barna Jenő I.
Báró Gyula
Baros György
Bartelt Lajos
Bartha Richárd I.
nemes Bartha Zoltán
Baumann Sándor
Bedecs István I.
Bedő Gábor
Békés Sándor I.
Békési László
Belicza András
Beljov Alexi
Bélteky Lajos
Bendesi András
vitéz Bene László I.
Benedek Elek
Benedek György
Beniczky Lajos I.
Benke Zoltán
Benkő Béla
Benkő Sándor
Benkő Tibor
Benyik Gyula
Beőthy András
Bérczi István I.
Berczik László I.
Berei Gusztáv I.
Berényi Endre
Berényi Ödön I.
Bereznay István
Berke Lajos
Berkó László
Bernát István
Bertalan György I.
Bertalan István
Berthold Károly II.
Beszédes Károly
Bezdek Károly
Bierbauer Mihály
Bikszádi Lajos
Binder Erik I.
Birkner Tihamér II.
Bíró László
Bisztray Dénes
Blahó Miklós I.
Bloch Jan József
Bluszt Ernő
Bobák Kornél
Bodó Zoltán
Bodonyi Miklós
Bogányi Vilmos
Bogó Pál
Bodor Lajos
Bolla Lajos
Bollmann Béla
Bóna Géza I.
Bonkáló Tamás
Borbás Nándor
Borbély Béla
Borbély Mihály
Borbély Tibor
Boromisza Gyula
Boross Árpád
Boroviczény Tibor
Bory László
Borzsák Ferenc I.
Bossányi Béla
Both Attila
Both József
Bozzay Zoltán II.
Bózsa György
Brendusa Sebestyén
Brückner György
Buchholcz János
Budai Zoltán
Budaházy Miklós
Budaméry Béla
Bukovszky Jenő
Buna Tibor II.
Bulkai Lajos
Bundy János I.
Buócz Gyula
Burandik István
Buray Zoltán
Burg Károly

Chabada György
Chikán János
Chvoj József
Cisek Wladyslaw II.
Cocsev Alexandrov Petko
Colussi Béla II.
Csajkás Mihály
Csáki Lőrinc I.
Csákvári János
Csanády Vince
Cseh Sándor
Cseke László
Csépes Ferenc
Csepreghi Ferenc I.
Cserkúti János

© OEE Wagner Károly Erdészeti Digitális Szakkönyvtár 2019. Támogató: Agrárminisztérium szerz.sz.: EGF/245-1/2019.

Csermely László
Csernai Pál
Cservenyák László
Csete Ferenc
Csigaházi Ferenc I.
Csiha Gábor I.
Csíki Jenő
Csillag Ferenc
Csillag Mihály
Csiszár György
Csiszár Lajos
Csiszár Zsigmond
Csizy Tibor
Csonkity Vojin
Csontos Kálmán
Csóti István
Csurgay Ferenc
Csuri Vilmos
Csűrös Zoltán
Czabalay László
Czakó Kálmán
Czakó Tibor
Czégi József
Czimbal Gyula
Cziráki István
Czirer Ákos
Czuczumanoff Tódor
Czvetkovits László

Dákay Emil
Dalkó Kálmán
Danielisz Béla
Darvas Attila
Deák Károly I.
Deáki Zoltán
Debreczeny Elemér
Déghy György
Dégi Rezső I.
Dékán Ernő I.
Dely Béla
Demeter Béla
Demeter István
Demeter János
Demeter József
Dénes Miklós
Denke László
Deres István I.
Destek Miklós
Détári György
Diósszilágyi Zoltán
Ditróy Gábor
divéki Diviaczky Gyula
Dobossy András
Dobrovolny Nándor I.
Dobrzánski Nisiewicz Ryszard
Dóczy Pál
Domokos Endre
Domokos Zoltán
Dosztál Endre
Dőry Endre
Drágás Danilló I.
Dubovitz István
Dubravcsik Károly
Dudok Gyula
Dunky Sándor

Écsy László
Egész Kálmán
Elekes Lajos
Emri János I.
Endrődi László
Entzmann Károly
Eötvös Dezső
Eötvös Sándor
Erdei Ferenc
Erdélyi András
Erdélyi József
Erdős Gábor
Erdősi Nándor

Fábián György
Fábián László I.
Fábián Pál
Fábián Tibor I.
Fábry István
Faludy Sándor
Faluvégi Barna I.
Falvay Géza
Farkas Gábor
Farkas József
Farkas László
Farkas Mihály
Farkas Nándor
Farkass Imre I.
Fazekas Ferenc (Csenger)
Fazekas Ferenc (Újpest)
Fedorcsák Vilmos
Fehér József
Feiszt Ágoston
Fejér László
Fejes Gábor
Fejes László
Fekete Ernő I.
Fekete Gábor II.
Fekete Zoltán
Fellner Sándor I.
Fényes Miklós
Ferenci Jenő
Ferencz Miklós
Ferenczy Jenő
Fernbach Tibor
Fiala Andor
Fischer István
Fischer József
Flusser László
Fodor Pál
Fogarasi Barna
Fonó Péter
Földesi Tamás I.
Frank Henrik
Frank János
Frenyó Ede
Frenyó Zoltán
Friebeisz János
Friedmann József
Frischmann Gábor
Fuchs Zoltán
Fuszek Henrik
Futó István
Fülöp Ferenc
Fülöp János
Füstös Kálmán
vitéz Füzesséry István II.
Füzy Olivér

Gábor Béla
Gál István
Gál József
Gál László I.
Gál Levente
Galambos Endre
Garadnay László
Gáspár Imre
Gáthy Béla
Gatter János
Gauser János
Géczi Gyula
Gedeon József
Gégény Sándor I.
Gellér Loránt
Geönczy Pál I.
Gera József
Gergely György
Gergelyi András
Geszti Pál
Gerzon Mihály
Gintl József
Girardi Pál
Glöckner Károly
Glückmann József
Goda Rudolf
Godó Vidor
Gond Ferenc
Gondos Gyula II.
Gót Kornél I.
Göbel Ottó
Gömöri György
Göntér Gábor
Görgey Miklós
Grabovszky Kamill
Gracza Rezső
Graf Egon
Groholy Emánuel
Groholy Tivadar
Gulcsik Imre I.
Gvozdják László
Gyárfás József
Gyarmathy László
György Ákos

© OEE Wagner Károly Erdészeti Digitális Szakkönyvtár 2019. Támogató: Agrárminisztérium szerz.sz.: EGF/245-1/2019.

Györke Zsolt
Győry Imre
Győry Tibor
Gyuricska Ferenc
Gyuriss József

Hackel Rezső
Hadady Lajos
Haidegger Géza
Hajda Emil
Hajdany Vince
Hajdú Ferenc
Hajdú László
Hajnal Endre
Hajnádi Ferenc
Halmos Ferenc I.
Hammer Ferenc
Handl Sándor
Hauser Jenő
Haraclean László
Harkányi István
Harmath Zoltán
nemes Harmathy Tibor
Harthner Géza
Hatházi Dániel
Hauschild László
Hausenblasz Endre I.
Hazai Gyula
Hedrei Szilárd
Hefler Antal
Hegedüs András
Hegyi Károly
Héjja György
Hekli Lajos
Heklits István
Hellényi Miksa I.
Heller György
szepesváraljai Henney László I.
Hennyey Zoltán
Herczeg Zoltán
Herczeg István
Herglotz Tivadar II.
Herman Jenő
Hernádi Lajos
Herpay Kálmán
Herz Tibor I.
Himmel Zoltán
Hirmann Antal II.
Hirtling Ferenc
Hoepfner Sándor
Hofgard Károly
Hollerung Gábor
Holló Vilmos II.
Hollósy Károly
Homoki Vilmos I.
Hompola Tibor I.
vitéz Hontai István
Honti Ernő
Honti Ottó I.
Horgos Gyula
czabaji Horváth Gyula
Horváth József
Horváth Károly I.
Horváth László I.
Horváth László Lajos
Horváth Márton
Horváth Miklós
Horváth Pál
Horváth Sándor
Horváth Tibor
Hörcher Frigyes
Hörömpöly Imre
Hroncsák György
Huszár György
Huszár Ottó
Huszka Károly I.
szabadszállási Huszthy Géza
Huszthy László

Iliev Nikola
Ilyés Antal
Illyés Sándor
Ilkovits Iván
Imre József
Imreh Sándor
István Géza
Istvánfy Gyula
Iván Béla
Ivánfi Ignác
Iványi András
Iványi György
Iványi János

Jaczkó László
Jajczay Sándor I.
Jakab József
Jákói Pál
Janca Károly
Jancsikity Iván
Jánószky Mihály
Járosek József
Jász Iván I.
Jászó Ferenc I.
Javorik László
Jenei Dezső I.
Jerkó Sándor
Jérome Károly
Jesch Aladár
Jobbágy János
Jovcseff Kolü I.
Jurcsák Lajos
Juhász Andor
Juhász Pál Károly
Jurenka Oszkár
Juricskay Barnabás
Jutas Titusz
szentpéteri Kada Sándor
Kádár Miklós I.
Kail Endre
Kaiser István
Kaiser Pál I.
Kajtár Lajos
Kákonyi Lajos I.
Kálmán László I.
Kálmán Dániel I.
Kálmán István
Kalmár Miklós
Kalocsai László
Kamocsa Sándor
Kampü Nesztor
Kandó Bertalan
Kanyó Mátyás
Kankovszky Tamás
Káplár Béla
Kaposi András
Kapus Lóránty
Kaptay József
Kapuváry Jenő I.
Karády Pál I.
Karászy György
tasnádi Kardos György I.
Károlyi László I.
Karsai Alfonz
Karsai Sándor
Kátai Antal
Kathreni Ferenc
Katona Jenő
Kegyes Ferenc
Kele András
Keledi Ferenc
Kelemen György
Kelety Jenő
Kemeneczky Miklós
Kemenesy Ernő
Kemény Gyula
Kemény István
Kemény Sándor I.
Kenderesi János
Kenéz György
Képes Albert I.
Kerekes Lajos
Kerekes Szilárd
Kerékgyártó Pál
Kerényi A. Ödön I.
Keresztes János
Kerkay Andor
Kern Róbert
Kertay Zoltán
Kertész János
Kertser Egon
Keszegh József
Keszler Sándor
Keve Tamás
Kézdi Ferenc
Kimpián Péter
Király Árpád

© OEE Wagner Károly Erdészeti Digitális Szakkönyvtár 2019. Támogató: Agrárminisztérium szerz.sz.: EGF/245-1/2019.

Kirilly Zsigmond
Kirtyán Ernő
Kis Etyen Sirri
Kis László
Kisházy Csaba
Kiss Antal
Kiss Elek
Kiss Ernő
Kiss Imre
Kiss István
Kiss Károly István
Kiss Károly (Bpest)
Kiss Károly (Monospetri)
Kiss László
Kiss Tibor
Kiss Tivadar I.
Klatsmányi Árpád
Kling Ádám
Kmetz Imre
Knebel Alfréd
Knoll Imre
Kocsi Károly
Kocsis Ferenc
Kocsis Olivér
Koczka László
Kohaut János
Kohári Lajos I.
Kója Béla
Kolbe Gábor
Kollár Károly
Kollár Jenő
Kollárszky László
Kolontáry János I.
Kolostori István
Kolostori József I.
Kolozsvári József
Koltai Károly
Komlós János
Kondor István
Kontra Jenő
Kontra József
Kontz Ernő
Kónya Tamás I.
Kopenetz Károly
Korbuly József
Korda Sándor I.
Korenchy László
Kósa Sándor
Kótlán Tivadar
Kovacsev G. Ljubomir
Kovacsev Joakim
Kovács Attila
Kovács Béla (Battonya)
Kovács Béla (Sarkad)
Kovács Ernő
Kovács Ferenc
Kovács Gábor
Kovács Gyula
Kovács Imre
Kovács István (Kolozsvár)
Kovács István (Nagykanizsa)
Kovács I. Iván
Kovács László
Kovács László János I.
Kovács Ödön
Kovács Pál I.
Kovács Sándor
Kovács Zoltán
Kovalóczy György
Kovencz Henrik
Kovtunov György
Kozaróczy Miklós
Kozma László (Déva)
Kozma László (Nagysitke) I.
Kőhalmi Géza
Kőhalmi József I.
Kökény Mihály
Kőmíves Iván I.
Kőmőcsy Tibor
Kőnig Aladár I.
Körmendy Gábor
Körri János
Kővágó József
Kővári Jenő
Kővári László
Kövesdi Bóér Etele
Kövesdy Gábor
bilkei Kövesdy Imre
Kövesi Gyula
Kravár Imre
Krénn Antal
szemlőhegyi Kresz Ferenc
Kreznerits László
Kriván Elemér
Krizbay György I.
Kucsera István
Kun István
Kunsági László I.
Kurilla Lajos
Kurucz György I.
Kutis Árpád
jakussevici és felsőradessicki Kuzmich Imre
Kürti Gusztáv
Kürti József I.

Lábadi Albert I.
Lajkó Sándor
Lakatos Emil
Landstoff György II.
Láng István
Láng János I.
Láng Károly
Lányi Andor
Lastofka István
László Bulcsú I.
László Ferenc I.
László Gábor I.
László Pál
Laukó László
Lázár Gyula II.
Lázity János I.
Léber Kálmán
Leféber Richárd
Lehotzky Egyed
Lemberg Géza
Lénárd Frigyes
alsólendvai Lendvay Sándor
Lengyel András I.
Lengyel Béla
Lengyel Zoltán
Lenkei Antal
Lennert Ádám
Lestál Vas Lajos
Letenyei László
Libik György I.
Lichtl Helmut
Lieszkovszky Pál
Lingsch Béla
Lipcsey István
Lipkay László
Liszka Károly II.
Ljubicic Sándor br.
Logyin Ferenc
Loninszky Szilveszter I.
Lovass Nagy Viktor
Lőrinczy Attila I.
Ludányi József
Lugosi József
Lukácsovics László

Madaras Jenő
Magyari Károly I.
Majláth László I.
Major Ferenc
Majoros Andor
Majoros Béla
Majoros István
Majoros János
Majsztorov Vaszil
Makk László I.
makti Makay Ervin I.
Mallász Ottó
Mandics Béla
Mankher Endre I.
Mankher György
Mann Alfréd
Marcikity Konstantin
Márki Géza
Markov Iván
Marközi Géza I.
Maron Imre
Maros Dezső
Maróthi Ferenc I.

© OEE Wagner Károly Erdészeti Digitális Szakkönyvtár 2019. Támogató: Agrárminisztérium szerz.sz.: EGF/245-1/2019.

Marth József
Martinecz Sándor
Martinovich István
Marton János (Pécs)
Marton János (Bpest) I.
Martos János
Masizevits György II.
Máté Imre
Máté Péter
Mátéffy Sándor I.
Mátyás Emánuel
Mede Zoltán
Méder Ferenc
Medveczky Kálmán
Medvey Tibold
Meixner Lőrinc
Méri Béla I.
Méray-Horváth Endre
Méray-Horváth Lóránd
Mertz János
Mészáros Ferenc I.
Mészáros Gyula
Mészáros Kálmán
Mészáros Károly
Mészáros László
Mészáros Mátyás
Meszéna László
Meszlényi Mário
Mezey Géza
Mihalovics László
Mihály István
Mihályi Gyula
Mihályi József
apsai Mihályi Péter
Mihályfy Ernő
Mika Tivadar II.
Miklós Árpád
Miklóssy József
Mikuláss Endre
Milch Endre
Miszlivetz József
Mocsáry Arisztid II.
Moczár János I.
Moczik Ferenc
Molnár Béla
Molnár Ernő
Molnár Gyula
Molnár Jenő
Molnár József
Molnár László
Molnár Mihály
Molnár Pál
Monoki Dezső
Monostory Gábor
Mosolygó Imre I.
Mostbacher Ödön
Moszczenski Janusz II.
Moticska Alfonz I.
Moys László
Munk György
Murányi Elemér
jánosvölgyi Münnich Antal

Nacsa Ferenc
Nacsa Zoltán
Nádor Bálint
Nádor Lajos
Nágay László II.
Nagy Elemér
Nagy Emil
Nagy Ernő
Nagy Hugó
Nagy István
Nagy István András I.
B. Nagy Iván
peremartoni Nagy Iván
Nagy János
Nagy Lajos (Celldömölk I.
Nagy Lajos (Simontornya) I.
kökösi Nagy László
Nagy László József I.
Nagy Levente
Nagy Menyhért
Nagy Mihály
Nagy Miklós (Boba)
Nagy Miklós (Mezőtúr)
nagykállói Nagy Miklós
Nagy Sándor (Bpest)
Nagy Sándor (Fehérgyarmat)
Nagy Sándor (Szentes) II.
Nagypál Ferenc
Nagyszalánczy Lóránd
Nánássy György
Négyessy György I.
Nemes Ferenc I.
Nemes Mihály
Német István
Német István Béla
Német Károly
Németh-Csóka Endre
Németh Lajos
Németh Zsigmond I.
Niczky Lajos
Novoth Antal
Nyárády Elemér
Nyeste Zoltán
Nyitray Károly

Oderszky László
Odescalchi Pál
Oberländer János
Oláh Ferenc
Oláh György
Oláh Mihály I.
Olexó Nándor
Orbán Tibor
Ordódy László
Orosz István
Orosz Jenő
Oroszváry László
Orsech Helmuth
Oszetzky Károly
Oszter Zoltán
Ozoróczy Gyula
Ördögh László
Örffy Pál
Ötömösy István I.
Özvegyi Béla

Paár Béla
Pados Ferenc
Pádly Iván
Pajak Jan Wladyslaw
nemes rácz-almási Pajzs András
Pál Imre
Pallagi Antal
Palkovics János
Palkovics László
Pálkövi Gyula
Palócz István
Pálosi László
Palotás Gyula
Pálvölgyi Gyula
Pámer Henrik
Pap Gábor
Pap Márton I.
Papp András
Papp Géza
Papp György
Papp István
Papp József I.
Papp László I.
Parapitev Rajcsev Zvetan
Pataki Győző II.
Páth János
Pauer Jenő I.
Paul László I.
Paunz György
Pázmánd Tibor
Pazsiczky Jenő I.
Payr Zoltán I.
Pécsy Tibor
Pék Gyula
Péli János
Pesti György
Péter Attila I.
Péter Tivadar
Peti Andor
Péti Szilveszter
Petőcz András
Petrás Ernő
Petri Lajos
Petri Pál
Petricskó Mihály

© OEE Wagner Károly Erdészeti Digitális Szakkönyvtár 2019. Támogató: Agrárminisztérium szerz.sz.: EGF/245-1/2019.

Petricskó Miklós
Petruska Dezső I.
Pfisterer András
Philipp István
Piller László
Pintér Lajos
Pirity Jenő
Pirovics Sándor
Pleschinger Gyula
Pócz János I.
nagyklopotivai Pogány Árpád I.
Pogány Ferenc
vitéz Pokol Barnabás
Polgár Gábor
Polgár László (Budapest, 1914) I.
Polgár László (Budapest, 1919) I.
Popov Georgiev Péter I.
Popov Sándor
Popovics Gábor
Porkoláb József
Posewitz Kornél
Potzner József
Pozsonyi Frigyes I.
Pőhm György
Prámer Zoltán
Prasz János
Puhr Lajos
Pusztai József

Rabb György
Rácz István
Rácz Jenő
Rácz Zoltán
Radnay Géza
Ragó Mihály I.
nemes Raisz Attila
Rajnai Frigyes
Rajnay Béla
Rajó Sándor
Rakonczay László
Rákosi László
Rangel Lajos
Ránky Miklós
Rátkay Károly
Rausch István
Rausch László
Rázgha Zoltán
Réczey Gusztáv
Réfi Imre
Rehák László
Reich R. Oszkár
Reich Vilmos
Reichenberg Róbert
Rejtő György I.
Régeni László I.
Regula György I.
Reményi Béla
Reményi Ferenc
Reményi István
Rencz Antal
Rényi Árpád
Rényei Kálmán
Répás Lajos
Retter Gyula
Révész András
Richter Ervin
Richter György
Rychlewski Jerzy II.
Roknich György
Róna András
Rónai Ferenc
Rozsályi Zoltán
Rozsnyay Kálmán
Rubchich Iván
Ruszkay Gyula I.
Ruttner Gyula
Rutz Gyula
Ruzsinszky Tibor I.

Sacher Vilmos
Salamon Tibor
Samu Miklós
Sándor Ernő I.
Sasadi János
Sasi Nagy István
Sauer Hubert II.
Schäffer István
Scheiber István
Schiller Ferenc I.
Schmalz József
Schmetzeer Győző I.
Schmid Frigyes
Schmidt János
Schmidt Zoltán
Schneider Gyula
Schnell László
Schnetzer Ervin
Schleffer Ödön
Schleich Frigyes
Schlosser Béla
Schubert György
Schultz László
Schwetizer Gyula
székelyhidasi Sebestyén Aurél
Sebestyén Béla
Sebők László
Seereiner Oszkár I.
Selmeczy Antal
vitéz Sényei Kálmán I.
Selyely Béla
Seregi József
Sidlovics József
Sikos Péter
Sikora Vilmos
Simon Ferenc (Rózsafa)
Simon Ferenc (Kustánszeg)
Simon Sámuel
Simon Sándor
Simon Zoltán
Simonyi Miklós
Sipos Gyula
Solty László
Sólyom Levente
Sombor Ferenc
Sombor Harry
Somfai József II.
Somlai János
Somogyi János
Somossy András
Sonnenfeld György
Soó Árpád
Sostarich Lujó
Sóváry Gyula I.
vitéz Sollei István I.
Skultéty Ferenc I.
Stachó Endre I.
Steffens Oszkár
Stegena Géza
Steinacker Bánsági Tibor
Steidl Gyula
Steyer Ferenc
Straub Mihály I.
Strifler Pál
Strommer Gyula
Sugár Ödön
Sugár Tamás
Suka József
Süle Károly I.
Süle Zoltán
Sümegi István
Sváb János
Svingor Jenő
Szabadkai Ferenc
Szabados György
Szabó Bertalan
Szabó Ede
Szabó Gergely
Szabó Gusztáv
Szabó József I.
Szabó Károly
oroszhegyi Szabó Lajos I.
Szabó Lajos
Szabó Lajos Ferenc
Szabó László I.
Szabó Mihály
Szabó Zoltán
Szablár Béla
Szabolcs László I.
Száday Rezső
Szájbely József
Szajbély Mihály
Szakáts Gábor
Szalánczy Béla

© OEE Wagner Károly Erdészeti Digitális Szakkönyvtár 2019. Támogató: Agrárminisztérium szerz.sz.: EGF/245-1/2019.

Szalatnay Elemér
Szalay Lajos
Szalay Tihamér
Szalkay Béla
Szalontay Károly
Szametz T. István
Szamódy Olaf
Szántay Balázs
Szántó Miklós
Szarka József
Szász Tibor
Szatmáry Géza
Szatmári Károly
Szatmári Lajos
Szebehely Győző
Szebeny Dénes I.
Széchy László
Szécsey Tibor I.
Szeghő Lajos
Szeifert Jenő
Szeifrid Géza
Székely Ferenc
Székely István I.
Székely Mihály I.
Székely Sándor
Székely Zoltán
Szekeres István
Szelba Vilmos
Szeles Lajos
Szemerey György
Szemerey Zoltán
Szemlér Hugó
Szendrődi Valér
Szentiványi Gyula
Szentiványi Jenő
Szentiványi Tibor I.
Szenttornyai András II.
Szepesi Pál
Szepessy Sándor
Szepesváraljai Henney László II.
Szeredai Ernő
Szeőke István
Szerémy Nándor
Sziebig Béla
Szigeti H. Jenő I.
Szigriszt László I.
Szij Károly I.
Szikla Péter
Sziklai Miklós I.
Sziklay László I.
Szilágyi Lajos
Szilágyi Szilárd
Szilczer Lajos
Szilvási Antal
Szita László
Szívós István I.
Szkala Ernő
Szlávik György
Szlávin József
Szlávnity Lázár
Szlotta József
Szokob Ferenc
Szokop Imre
Szolgay Norbert
Szombatfalvy Árpád
Szommer Pál
Szőcs Gyula
Szőczi Károly
Sztancsik Frigyes
Sztrajnics Zsárkó
Szulyovszky Tasziló I.
Szurducski Milosz I.
Szücs András
Szücs Ferenc
Szücs József
szunyoghi Szücs B. Miklós
Szüts Károly
Szüts Pál

gyöngyöshalászi Takách Á. Harold
Takách István
Takáts Ferenc
Takáts Imre
Takó Béla I.
báró vizeki Tallián Tibor
Tamáthy Kálmán I.
Tárczi Tibor I.
Tari László I.
Tárkányi Mihály
Tárnok Sándor
Tatay Sámuel
Tébry Lajos II.
vitéz gr. Teleki Károly
Terplán Zenób
Tetmajer László
Tichy Ferenc
Tihanyi György
Timár Miklós I.
Titte Ottó
Tizedes János
Thuránszky László
Tóbiás István
Tocsik Károly
Todoran György
Todorov Vaszil I.
Tokai Károly
vitéz Toldi József
Tolnay György
Tolvaly Albert
Tompos Miklós
Tornai Gyula I.
Toronyi József
Toronyi Vilmos
Tóth András
Tóth Dezső
Tóth György
Tóth István Imre
Tóth István János
Tóth József (Miskolc)
Tóth József (Sárvár)
Tóth József (Komárom)
Tóth Lajos
Tóth László (Győr) II.
Tóth László (Ipolyság) I.
Tóth Oszkár
Tóth Péter
Tóth Sándor
Tóth Tibor
Tóthfalusy József
Tőkés József
Török Imre
Török István
Török Levente
Török Szabolcs I.
Trausch István
Trenca Ernő
Triznya József
Turányi Gyula
Turchányi István
Túrmezei Ödön
Túrmezei Tibor
Turturikov Sztankov Iván
Túri László
Tusják István
Türr Imre

Udvarhelyi László
Udvary Ferenc
Ujlaky László
Ullmann Márius
Uray Vilmos I.
Urbán Béla

Váci Gyula
Vadas Gábor
Vadas Zoltán I.
Vadász Elemér
Vadászi Albin
Vadászi Jenő
Vadkerti Zoltán
Vadon Géza
Vagyon Antal
Vajda Béla
Vajda Emil
Vajkai János
Vajna Ferenc
Valter Béla
Vámos József
Váradi Endre I.
Váradi János
Várdai István
Varga Ákos
Varga Gábor
Varga Gergely
Varga Gyula

© OEE Wagner Károly Erdészeti Digitális Szakkönyvtár 2019. Támogató: Agrárminisztérium szerz.sz.: EGF/245-1/2019.

Varga István I.
Varga Károly
Varga Károly József
Varga Lajos
Varga László
Varga Mihály
Varga Oszkár
Varga Sándor
Varga Horváth József
Vargha Miklós
Vargyai Sándor
Várnai Béla
Várnai Tibor I.
Varró Ferenc
Varsányi Béla
Vas Kálmán
Vas Péter
Vásárhelyi Nagy Sándor
Vaska Győző
Vass Ferenc
Vass Gábor
Vass László Károly
Vass László Sándor
Vassel Károly
Vastag József
Vasvári Vilmos I.
Vecsey Ágoston
Végh István
Végh Zoltán I.
Vella György
Venczel Tibor
Vercseg László I.
Vereb Kornél
Veres-Rozescu Gyula
Vértes István
Veyl Róbert
Vida Vid
Vidáts Zoltán
Vidovszky Ferenc
Vydareny Iván I.
Vigyázó György
Villányi István
Vilinszky László II.
Vitályos Sándor
Vizelyi György
Vízi Sándor
Vogel Oszkár
Vojnich Pál
Volena-Koczor Imre
Vőneki Ferenc
Vörös László
Vugrincsics László
Vuk Lajos
Vukmirovics Brankó

Wagner Ádám
Wagner Oszkár
Wagner Márton
Walter Márton I.
Wégner Endre
Wein Gedeon I.
vágvecsei Wellisch András
Weller Elemér I.
Werkener János
Windt László
Wirth József
Witzig Andor
Wojtass Béla

Zachemski Ferenc I.
Zádor Imre I.
Zádory Arisztid
Zákány Zoltán I.
Zalay György
Zámory Béla
Zappé Leó
Zathureczky Árpád
Zátonyi György I.
Zavicsa Zoltán
Zeisz Ottó
Zeke Gyula
Zelenák András I.
Zelenka László
Zilahy Sándor
Znakovszky Zoltán
csepei Zoltán István I.
Zoltán Oszkár I.
Zoltánka Viktor
Zrenner György
Zufalvi György
Zupka Lajos
Zsarnay Károly
Zsebő Ferenc
Zsigmond Barna
Zsuppán József

Összesen 1293 hallgató.

b) *Rendkívüli hallgatók:*

Sebestyén Jenő I.
Venczel Tibor I.

B) **Vegyészmérnöki Osztály.**

a) *Rendes hallgatók.*

Ádám László
Almási Elemér
Andriska Viktor
h. Arányi Árpád
Ascher Dénes
Ásvány Ákos

Bácskay István
Bádonyi István
Balla Béla
Balanyi István
Balogh György
Balogh János I.
vitéz Bánföldi Antal
Barna László
Bartha Endre
Bartha Zoltán
Batrini Márton
Bendek Pál
Bentzik Lajos
Berger János
Berghold László
Berty József
Biró Endre
Biró Mihály
Bitay Kálmán
Bittner Lajos
Bodor Elemér
Bodor Endre
Boglár Géza
Boldizsár László
Boza Lajos
Bölcs Gyula

nemes Chernolatecz Ervin
szentgyörgyvölgyi Csupor István
Czeiner Csaba I.

Dalmady Judit
Dallos Illés
Damokos Tamás
apsai Dán György
Dankanics László
Dávid Tamás
Dér Ágoston
Dinka István
Dobos Dezső
Dobrányi Géza
Dőry István

Éder Ferenc
Elekes Pál
apagyi Evva Ferenc

© OEE Wagner Károly Erdészeti Digitális Szakkönyvtár 2019. Támogató: Agrárminisztérium szerz.sz.: EGF/245-1/2019.

Fehér László
Fekete János
Felföldy Barnabás I.
Ferenczy Zoltán
Fodor József
Fórizs József
nemes Forster Pál
Frühwald László
Fülöp József

mesteri Gáncs Elemér
Gáspárfalvy Pál
Gebhardt István
Géczy László
Gegus Ernő
Giday Zoltán
Görög Jenő
Görög Ottó II.
Gusztáv András II.
Gyalay Korpos Gyula
Gyapay Tamás
Gyarmathy Gyula
Gyenes József
Gyökhegyi László
Gyönös Károly
vitéz Győry Géza
Gyurits Júlia
Gyurkó János

Hadviger Gyula
Hága László
Haggenmacher Jenő
Halász András
Halász Antal I.
Halmos Pál
Hamvas József
Haraszthy Károly
Hegyessy László
Héjja András
vitéz Herédy László
Hokstok György
Homonnai Perczel Dezső
Horváth Gyula
Horváth Lajos
Horváth László (Cinkota)
Horváth László (Kispest)
Horváth Tibor
lovag Hübner Vilmos

Imre Gyula
Imre Gyula
Incze Antal
Inczédy János
Isaák György

Jakits Ottó
Janitczky István
Jánossy Zoltán
Jánszky Lajos
Juhász Endre

Kadlec Árpád
Kafka László
Kállay Ferenc I.
Kappel László
Károlyi József
Karsai Antal
Karsay Béla
Kaczendorfer Zoltán
Kelecsényi János II.
Kelemen Sándor
Kell Péter
Kemenes Ottó
Kerényi István
Keserü Antal
Keszegh Géza
Ketting Ferenc
Kincses Gyula
Kiss Béla
koronkai Kiss István
Kocsis Elemér
Koncz Barna
Korányi György
Kovács Bertalan II.
Kovács Ferenc
Kovács Lajos
Kovács László
Kováts Gábor
Költő László
Kőrösy László
Kőszegfalvi Rezső
Krakkay Tibor
Krall György
Kulcsár Miklós
Kulla Géza
Kürthy Tamás

Lacfalvi József
László Antal
Lauritz Béla
Laziczius Gyula
Lendvai József
Leyrer Richárd
Lindmayer Károly I.
Lindner Károly
Littera László
Lovas Sándor
Lőcsei Béla
Lugosi György
Lukács János

Macskásy Hugó
Máczay Lajos I.
Maczelka László
Magasrévy János
Maier József
vitéz Majorlaky József
vitéz Makray Ferenc
Mánok Mihály
Marianovich János
Márk Győző
Maróti Ferenc
Masznyik Imre
vitéz Matolcsy Kálmán
Mayer Géza
Metzinger Mátyás
hernádszurdoki Mihalik Béla
Mihecz Károly
Miklóssy Gábor
Molnár László
Muraközy Béla

Nádas Béla II.
Nagy Ervin
Nagy György
Nagy Gyula
felsőbüki Nagy Sándor
peremartoni Nagy Sándor I.
Nagy Tibor
Neugebauer Jenő
vitéz Nyiresdy Szabolcs

Obermayer Ferenc
Ocskay György
Ónody György
Orlay János
Osim Imre

Pachhofer Vilmos
Pap Géza
Papp István
Paulik Ferenc
Paulinyi Ernő
Patzier Béla
Perédi József
Peremartoni Nagy Sándor II.
Perlei Ferenc
Pesti Tiborné Jámbor Emma
Pesty Tamás
Póhl Jeromos II.
Pokoly László
Polinszky Károly
Pósta Béla II.
Práger István
Pump Rudolf
Putnoky János

vitéz Rády György
Rávnay Tamás
Regényi Imre
Relle Ferenc
Rimeg Aladár I.
Ruják László

© OEE Wagner Károly Erdészeti Digitális Szakkönyvtár 2019. Támogató: Agrárminisztérium szerz.sz.: EGF/245-1/2019.

Sarkadi János
Sármány József
Sass Jenő
Schanda Pál
Schilling Mária
Schwalm György
Schwarczer László
Simenszky Ádám I.
Sipos György
Sipos Zoltán
Soltész László
Somlai Tibor
Soós László
Stefanovits Pál
Stegena Lajos
Straub Gyuláné Inczédy Anna
Szabadváry Ferenc
Szabó Gergely
Szabó Károly
Szabó Kornél
Szabó László
Szabó Zoltán
Szádeczky Kardoss Géza
Szakács Jenő
Szakál Pál
Szamosközi Zoltán
Száva Nándor
Szebeny Antal I.
Szecső József
Székely Pál
Szelecsényi János I.
Szentiványi Miklós
Szepesváry Iván
Széplaky Miklós
Szilcz Ákos
Szöllősy Dezső

Takács Mária
Takács Vilmos
Tamási Béla
Tanai Richárd
Tátraaljai Ákos
vitéz br. Than Károly
Thordai György
vitéz Thurzó György
Timár-Geng István
Róbiás Károly
Tolnay Jácint
Tolnay Pál
Tomcsányi Attila I.
Tornya Elemér
Tóth Béla
Tóth Imre
Tőkés Barna
Töregi (Kirner) Béla I.
Törley Dezső
Török Ervin
Török Imre

Uskert Andor

Vajda Ödön
Vágó Árpád
Vályi Péter
Varga László
Vasadi Balogh György
Vendl Aladár
Vigh Albert
vitéz Vigváry László I.
Vukov Konstantin

Walter Ottó
Weber Vilmos II.
Wiesner Henrik

Zalotay Károly
Zoller Sámuel
Zöld Ernő
Zubkovics Jovánka

Összesen 287 hallgató.

b) *Rendkívüli hallgatók.*

Bánya-, kohó- és erdőmérnöki kar.

A) Bánya- és Kohómérnöki Osztály.

a) *Rendes hallgatók:*

Bányászok.

Angyal Zoltán I.
Arató István
Áringer József
Auer Vilmos I.
Avar Imre

Bagó Imre
Balás Bertalan
Balla László
Bányász János
Barcsák András
Barcsák Sándor I.
Benedek Pál
Beringer John I.
Bolyky Zoltán
Bocsánczy János
Buda Ernő

Carevics Szvetozár II.
Csanády László
Czike Albert I.

Drjenovszky Béla
Dzsida J. Ottó

Elekes Márton
Endrődi József
Erdélyi János I.
Esztó Zoltán I.

Fényes Gyula
Földes Ferenc
Frauenhoffer Kristóf

Gál András
Galántha Sándor
Gerő Ervin
Gémesi Gyula
Gunda Mihály

Halász Miklós
Hénel Béla
Herrfurth Ernő
Hetényi Pál
Hibbey Barna
Horváth Andor
Horváth László
Hoványi Lehel
Hramec János

Javorek Ervin

Kalcsov György
Kálmán Sándor
Kassai Ferenc
Kassai Lajos I.
Kassay László
Katzenberger József
Kiss Endre
Kiss László
Kolarszki Bogdán
Komornoki László
Koncsag Károly
Kovács Béla
Krupár Géza
Kun Béla

dr. Láng László
Lassan József I.
Latorcai János
Lázár Béla I.

© OEE Wagner Károly Erdészeti Digitális Szakkönyvtár 2019. Támogató: Agrárminisztérium szerz.sz.: EGF/245-1/2019.

Lévárdi Ferenc
Lichner Aurél
Lugosi György II.

Máthé Endre
Máthé József
vitéz Mátrai Árpád
Menyhárdt László
Mészáros György
Molnár Aladár
Molnár Károly
Molnár László
Molnár Sándor
Moskát László I.

Nagy Iván
P. Nagy László
Nick Endre

dr. Ormos Károly
Orosz Gyula

Papp Dezső
Papp László
Pasztuha László I.
Patsch Ferenc I.
Pocsubai András
Podányi Tibor
Pohl Károly I.
Pozsgai Károly
Preisinger Nándor

Radó Aladár
Regősi János
Rehák Imre
Reif Pál I.
Reményi Kornél
revisnyei Reviczky Ferenc
Richter Richárd
Rudolf Mihály I.

Sándor János
Sashegyi József
Schäfer Henrik
Scheftsik János
Schmidt Lajos I.
Sever József
Sébor József
Simon Kálmán
Simon Pál
Siska Vince
Solymos Mihály
Somorjai István
Stoll Lóránt
Suppán György II.
Szabó János
Szakall Vince
Szedlacsek Ernő
Széki András
Szép Endre
Szepeshegyi István II.
Szicherle Tibor
Szili Ferenc
Sztraka Jénos

Tárkányi László
Tarján Kálmán I.
Téglási Andor
Tomasovszky Pál
Tomesz Dezső II.
Tóth József
Tóth Miklós
Tóth Vilmos
dr. Touttenui Tibor
Tőzsér Aladár
Trieber László I.

Vajk Miklós
Varga Gusztáv
Varga József
Vas László II.
Vas László I.
Veczán József
Végh Miklós
Vizi László
Weisz Rezső
Zambó János I.
Zonda Pál

Kohászok.

Ágotai Béla
Albert Ervin
Altnéder János I.
Antolik György

Baán István
Bánky Gyula
Barabits Imre
Barczi Mátyás
Benedek Attila
Benedek Zalán
Bendl István
Benkő György I.

Crisán István
Cserta Péter

Déri János

Eke György

Felföldi Zoltán
Fessler József
Frühwirth Endre

Gaborek Lajos
Garamvölgyi Albert
Gévai Károly
Gombossy Barna
Gonda Lajos
Halvax Károly
Hammer Ferenc
Hantos Rezső I.
nemes Harmathy Lajos
Hauenschild Béla
Hauer Alfréd
vitéz Hollósi Béla
Horváth Aurél
Horváth Károly
vitéz Horváth Zoltán

Ignéczy Sándor II.
Illés László
Ináncsi Zoltán I.

Jánossy Kázmér

Kálmán Lajos
Kalmár István
Kemény Kornél
Kiss Ervin
Kiss R. János
Kocsis János
Koder Frigyes I.
Komjáthy László
Kovács Ferenc
Kovalszky Győző I.
Körösi Ferenc
Kun Miklós

Lendvai Endre
Lomniczy Dezső
Lőke Péter

Mándoki Andor
Mydlo Antal

Nagy Zoltán
Némethi László

Ocsenás Gyula
Örkényi József
Örkényi Kálmán

Pál Imre
Pilter Pál
Pintér András
Pohl László
Polgáry Sándor
Poócs Rezső

Réti Vilmos

Schmidt György
Schrauf Róbert
Schütz János
Sikos Endre
Sopronyi-Thurner Ferenc

Szabó Miklós
Szabó Ödön
Szalay Ferenc
Szentkuti Dénes

© OEE Wagner Károly Erdészeti Digitális Szakkönyvtár 2019. Támogató: Agrárminisztérium szerz.sz.: EGF/245-1/2019.

Szilágyi Iván
Szlabey László I.
Szlávy Olivér I.
Szőke László
Szy Géza

Talabér József
Tompos Pál

nemes Toperczer Arthur
Törzsök Pál
Trieber Vilmos I.

Vajk Péter
Varga Ferenc
Vissi Géza
Völgyi Emil

Völgyi György
Vorsatz Brunó

Wiedermann Vilmos

Zambó Pál
Zátonyi László

Összesen 236 hallgató.

b) *Rendkívüli hallgatók:*

— — — — — — — — —

B) **Erdőmérnöki Osztály.**

a) *Rendes hallgatók:*

Adamovich László
Ágfalvi Imre
Antal Dezső
Aurori Sándor

Bagó Dénes
Balás Levente
Bándi Dezső
Bánó István
Bányay László
Barabits Elemér
Baranyay József
Bendik Gyula
Benedek László
Bencze József
Bernáth Tibor
Bernhardt Mátyás
Béldi László
Bényi Endre
Biró Lajos
Bobok György
Bobok László
Bodó György
Bodó Pál
Bognár István
Bognár József
Bogyay László
Bőgér András
Brandisz Márton
Bányi György
Bulyovszky Miklós
Büttner Gyula

Cornidesz György
Csányi Elek
Cserjés Antal
Csery Géza
Csóka János
Csopey Pál
Csutkai Jenő
Czipszer Károly
gróf Cziráky Béla

Dants Béla
Dénesy Géza

Doór László
Draskóczy József
Dudás László
vitéz Dunaszentgyörgyi András

Ecsedy Sándor
Élő Ferenc
Emri János II.
Ercsényi Pál
Erős Rezső
Ete Kálmán
Érsek Gábor I.

Fejér István
Fekete Sándor
Felcser István
Fényes Tibor
Ferenczi János
Festő Szabó László
Firbás Oszkár
Fraknói János
Futó László
Führer Ernő

Gabnai Zoltán
Gádoros László
Garbaisz László
Gefferth István
Gerstbrein Béla
Gillay József
Gulyás Jenő
vitéz Gyarmati Béla
vitéz Gyetvay György

Hábel György
Hackel Emil
Halász Aladár
Hantó Endre
Harmath Béla
Harsányi László
Hering Endre
Heincz József

Hirth Miklós
Hoffmann János
Hokhold Ferenc
Hopp Ferenc
Hopp József
Horváth Endre
Horváth Emil
Horváth István
Horváth Lajos
Horváth Miklós
Horváth Sándor
Hőgel Antal
Hreblay László
Hubay Gyula
Huszár Béla
vitéz Huszár Endre

edvi Illés Dénes I.
Illyés Zoltán I.

Jandó László
Janó István
Jarkovszky Alajos
Járó Zoltán
Jaszenovics László I.
Jekelfalussy Ferenc
Józsa Sándor Miklós
Jurcsik István

Káldy József
Káráll János
vitéz Kardos Rezső
Kassay László I.
Kautsky Emil I.
Kedl Mihály
Kerényi Sándor II.
Keresztesi Béla
Kettesy Tibor
Kirner Károly
Kiss Antal
Kiss Gyula György
Kiszely Sándor
Klemm Emil
Kokovay János

© OEE Wagner Károly Erdészeti Digitális Szakkönyvtár 2019. Támogató: Agrárminisztérium szerz.sz.: EGF/245-1/2019.

Komadarity Péter
Kolodzey Tibor
Román Géza I.
Komlósi József
Kondor Antal
Koren Pál
Kóthy István
Kovács Illés
Kovács Lajos
Kováts Miklós
Körös Gyula

vitéz Laczkó György
Láng Mihály
Lautner György
Lengyel Ferenc
Lengyel György
Lessényi Béla I.
Lessényi Ferenc
Lénárt László
Lutonszky Zoltán

Madas Pál
Magyar Antal
Majer Antal
Mankovich Géza II.
Márkus László
Marsovszky György
Martinkovics Antal
Marton Tibor
Martos András
Máthis Gyula
Mayer György I.
Medvey Tibor
Meskó József
Mészáros Zoltán
Miklósy Gábor
Molnár István I.
Murányi János
Musnai Károly
Mustos Aladár I.

Nagy János I.
Nagy Lajos
Néder Ottó
Nemeskéri-Kiss Miklós
Német Lőrinc
Németh Árpád
Németh Ottó
Nigriny Árpád
Nyirádi Lajos

Oberkamp Gyula
Ortutay Iván
Öllős Gusztáv
Öri László

vitéz Páll Endre

Pandula Zoltán
Pányi Ákos
Panyiczky Gyula
Pápai János
Pap László
Páris János
Pártos Béla
Pásztor Lajos
Patkós Antal
Paulik József
Pechtol István
Perédy István
Perlaki Ferenc
Pethő Andor
Pénzes Gyula
Péter Sándor
Plander József
Pleininger Miklós
Popovity Vazul
Posgay István
Posgay Lajos
Pum Gyula
Purcelean István

Rácz István
Radó Gábor I.
Radnóty Alfréd I.
Reuter Camillo
Riedl László

Sági István I.
Salamon Ádám II.
Sali Emil
Saly Pál
Sallay Béla
Sallay József I.
Sattelberger János
Schachinger Imre
Schmiedl Károly
Schultz Tihamér
vitéz Sebők László
Sereg Albert
Sébor János I.
Simon Miklós
Simon Zoltán
Sipos Alfréd
Sipos József
Sipos Sándor
Sisska Ernő
Somkuti Elemér
Somogyi László
Soós Károly
Stransky János
Sváb Imre
Szabó István
Szabó Kálmán
Szabó Károly

Szabó Pál I.
Szádeczky-Kardoss Béla
Szántó István
Szanyi József
Szegletes József
Szendrey István
Szente Lajos
Szentgyörgyi András
Szepesi Sándor
Szircsák Ferenc
Szlanka Pál
Szoboszlay Aladár
Szombathelyi Ervin
Szovják Jenő
Szőke Andor
vitéz Szőnyi László
Szörényi László
Szukics Károly
Szuromi János
Szy Ferenc

Tábory István
Takács Lajos
Takács Zoltán I.
Tana Álmos
dr. Tardos János Vida I.
Tatár János
Tereh István
Ternyik László
Teszár Géza
Teszárs Géza
lovag Thuronyi Béla I.
Tóth Béla
Tóth Kálmán
Tóth Imre
Török Endre
Török László
Turi Géza
Tuskó László

Uiberacker Károly
Urbánfy Jenő

Valter László I.
Vargha Domokos
Varga Gábor
Várszegi Ferenc
Vas Ferenc
Vass Alajos
Vass Béla
Vitus Géza
Völgyi László

Zelnik István
Zilahy Aladár
Zilahi József
Zseltvay István

Összesen 283 hallgató.

b) *Rendkívüli hallgatók:*

— — — — — — — — —

© OEE Wagner Károly Erdészeti Digitális Szakkönyvtár 2019. Támogató: Agrárminisztérium szerz.sz.: EGF/245-1/2019.

Mezőgazdasági és állatorvosi kar.

A) Mezőgazdasági osztály.

a) *Rendes hallgatók:*

gr. Andrássy Géza
Antal Pál
Árgyelán Edit
Ács Antal
Ármai István
Áts Irén

Bajai Jenő
Bajor Károly
Balla László
Balaton Gyula I.
Balogh József
Balás Elemér I.
Balázs József
Barabás Endre
Bauer Károly
Bauer Pál II.
Bayer Albert
Bachrach Péter II.
Bácsalmási István
Bánhidi Zoltán
v. Bánki Erik
Bánki-Horváth Béla
Bánki-Horváth János
Bársony Béla
Bendik Anna
Beretvás János
Berka József
Békési Bálint
Béldy Lászlóné
Bilkei-Kövesdy J.
Birtalan Árpád
Bódi Imre
Bódy Lajos
Bognár Sándor
Bogyay Elemérné
Bogyó István
gr. Bolza József
Bordács István
Bordás János
Bóta István
Böszörményi Sándor
Brokés József
Brunovszky Tamás I.
Bunyercsev Sándor I.
Büchler Andor I.
gr. Bolza Alfonz I.

Cvejanov Theodor I.
Császár János
Csejtey Ede
Csernátoni Lajos
Csernay István
v. Csicsery-Rónay I. dr.
Csiki Gabrielle
Csilléry Miklós II.
Csizsinszky Dénes
Csomoss Béla
Csukás Kálmánné II.

Daday Hunor
Dancsházy László
Darvasi István
Dános Alajos I.
Debreczeni Lajos I.
Deli Zoltán
Denke József
Derera Miklós
Deutsch Marianne
Dobos Károly
Domján József
Doszeva Mária I.
Dőry Ádám
Duliskovich Arnold

Eifert József
Elek Péter
Emődy Gyula
Engeström Ilona
Erkun Vecdet
Eső Pál
gr. Esterházy Marcel
Éder Sándor
Édes István

Faller András
Faragó Mihály
Farkas Ivor
Fazekas Béla
Fejér Sarolta
Fekete Lajos
Felcser Gedeon
Ferenc Károly
Ferlik Miklós
Ficsór Béla
Fincicky József
Forgách-Waldbott Ferenc br.
Frey Vilmos
Friedl Gusztáv
Fügedi Péter

Galambos Miklós
Gál Piroska
Gálik Erzsébet
Gáspár László
Gellért Iván
Gimes Judit
Goóts Klára
Gothár István I.
Göde István I.
Görög Imre
Gött Zoltán I.
Grenczer Béla
Gróf Béla
Gruber Géza
Györffy Mária
Gyulay István

Hadnagy Jenő
Hajas Lajos
Halászy Julianna
Halászy Tibor
Hantos Aladár
Hargitai Ernő
Haupt-Buchenrode
Herszényi László
Heszler László
Hibján Tamás
Homolay Iván
Homonnay Ferenc I.
Horváth Géza
Horváth Géza
Horváth József
Hrabár Györgyi
Hufnágel Ede

Igaz Éva
Iklódy-Szabó Tibor
Illés Gizella
István Pál I.
Ivánkay Ernő

Jakab Antal
Jakus Pál
Jászai Kornél II.
Jezerniczky Zsuzsanna
Joachim Ferenc
Juhász György
Jurcsek Géza

Kalamenovics Géza
Kalmár Dezső
Karadalis Mihály
Katona Mária
Kádek István
Keiner István
Kelemen László II.
Keszy-Harmath Erzsébet
Kiss Albert
nemeskéri Kiss Béla
Kiss Ferenc
Kiss István II.
Kiss László
Kiszély György
Kóbor György
Kocka József II.
Kolossváry Szabolcs

© OEE Wagner Károly Erdészeti Digitális Szakkönyvtár 2019. Támogató: Agrárminisztérium szerz.sz.: EGF/245-1/2019.

Koltay Árpád
Komjátszeghy Kálmán II.
Kornstein János
Kovalszky Viktor
Kovács István I.
Kovács József
Kovács Lajos
Kovács Pál I.
Kovács Sándor
Kovács-Sebestyén M.
Kozma György I.
Kozmári György
Kőszegfalvi László
Kövesi Antal
Kun István I.
Kuti István

Laczkó Aladár
Lamm György
Láng Béla
Leidenfrost Károly
v. Lorx Vidor II.
Lotz József
Lőkös Sándor
Lukács Károly

Madarász Zsuzsanna
Madáchy Imre
Magi Ferenc
Magyar Károly
Magyar László
Majerszky Nándor I.
Majtényi Ernő
Maliga Pál
Manninger István
Margulit György
Marton György I.
Mauchs Imre
Mándy Pál
Márkus György I.
Mártha Zsuzsanna
Mauser Zoltán
Mészáros Ferenc
Mihálka Tibor
Mikó Lajos
Mikulás János
Milkó Imre
Mincsev Petkó I.
br. Mirbach Ferenc
Misik Lajos
Móricz Endre II.
Moys Tibor
Munk András
Munk Tamás
Mutsy Eszter
Müller György I.

Nagy Albert
Nagy Elemér
Nagy Ernő I.
Nagy Gyula
Nagy Károly
Nagy Tibor II.
Nagyfejeő László
Nemes László
Nicsovics György
Nigmond Béla
Nikoloff Nikolaj
Nyilasy Ferenc I.

Ocsag Imre
Okányi Lajos I.
Ollé Edit
Oltay Andrea
Örs Anna

Pajzs Gyula I.
Palojtay Béla
őrgr. Pallavicini Károly
Palov József
Partos Miklós
Paulovics János
Pádár Kálmán II.
Páncél Endre
Pázmándy Elek
Pejim Nityifor
Perler József
Pesti Gerzson
Petheő Judit
Petheő Tivadar I.
Platter János I.
Polgár Péter I.
Polnisch Árpád
Pongrácz Dezső
Popov-Zsikelity János I.
Posztócky Iván
Predin Blagoje
Preradovics Milenkó
Prodanoff Máté
Pünkösti János

Rabl Rezső
Raffensperger László
Raskó György
Rátz Pál
Reichmann Tibor
Reimann Ernő
Rhédey László
Ridly Péter
Riedel K. Róbert
Rieger Béla
Román István
Rosenberg Miklós
Rudas János

Salamon Zsigmond
Samarjai-Leölkes Lajos
Sebastiani-Korányi Gabriella
dr. Sebestyén György II.
Sigray Pál
Siklós András
Simon Endre
Simon Gyula
Sinkó László
Solymos Béla
gr. Somssich Pongrác
Soós Gábor
Sövér Elemér I.
Speciar Gyula
Spitzer Antal
v. Sréter Ferenc
Steiner Ferenc
Strömpl Árpád I.
Südy Árpád
Sümeg Ida
Sváb János
Schmidt István
Szabó Andor
Szabó Anna
v. Szabó Béla
Szabó Dénes
Szabó Irén
Szabó József
Szakály József
Szakál Pál
Szalay Pál
Szantner József
gr. Szapáry Paula
Szebenyi Emil
Szebényi Lajos
Szekér István
Szekeres Béla
Szekrényi Béla
gr. Széchenyi Ferenc
dr. Székely Imréné
Székelyhidy Árpád
Székesi Ferenc
Sziebert László
Szilárdy István
Szirtes János
Szirtes József
Szloboda József
Szmodics Tibor
Szórád Kálmán
Szőke Gyula
gr. Sztáray János
Szücs Lajos II.

Takács Erika
Takács László I.
Tancsics Klára
Tanos Vilma
Tarczy László
Teichmann István
Teleki Judit
Timár Amadé
Timkó Béla II.
Tódor Kálmán

© OEE Wagner Károly Erdészeti Digitális Szakkönyvtár 2019. Támogató: Agrárminisztérium szerz.sz.: EGF/245-1/2019.

Toronykőy Imre
Tószegi Zoltán
Tóth György
Tóth Ottilia
Tözsér Vilma
Tuboly László
Tukacs Imre

Ujfalussy István
br. Ullmann Erzsébet I.
Urbán Sándor

Vaimár Jenő
Villányi János I.
Vincze Imre I.
Visnya József
Vrbaski Péter I.

Wampetich György
Winkler György
Wittner László I.

Yagci Abtullah

Zagyvai Kamill
Zaicz Gusztáv
dr. Zala György I.
Zágoni-Jankó Jenő
lovag Zelenszky Kázmér
gr. Zichy Antal
Zimmermann István

Összesen 353 hallgató.

b) *Rendkívüli hallgató:*

Horseczky Anna

B) Állatorvosi Osztály.

a) *Rendes hallgatók:*

Abarbanell Kornél
Ackermann Ágoston I.
Agócs József
Alasztics Tibor
Alkonyi Béla
Almási Sándor
Almásy Barna
Almássy Károly
Andaházy Loránt
András László
Andrits Dusán I.
Aranyos István
Artin György
Asbóth Ferenc
Áts Kálmán
Ávéd Tibor

Bajmóczy Endre
Bajusz Gyula
Bakucz Tibor
Balatonyi Tibor
Balázs Tibor
Balogh Árpád
Balogh Béla
Balogh János II.
Balogh Lukács
Banos György
Barcsa Lajos
Baricska Antal
Barna Ferenc
Bartha László
Bartolovits József
Bazsika Gyula
Bácsi István I.
Bálint Imre
Bánó Kaskovics Z. I.
Bárdossy László
Báthory Pál
Beck Ferenc
Bellán Gyula
Benedek Gábor
Benke János

Benő Lajos
Benya Antal
Berezvai Ferenc
Berger Endre
Bernáth Imre
Berzátzy László
Berzeviczy István
Bénis István II.
Bétsch Ádám
Biró Antal
Biró István II.
Bobecis András II.
Bódi Albert
Bodnár Béla
Bodnár Dobay András
Bodó Loránt
Bodor Jenő
Bodosi Béla
Bogdán Emil I.
Bogár László
Bokor Kálmán I.
Bokori Ferenc
Boldizsár László II.
Bolesza Ferenc
Bóna Sándor
Bóné László
Borbély Béla I.
Borgyoski Árkádia
Boskov Dömötör I.
Bóta Endre
Botos Lajos
Braun Miksa I.
Bruoth Ernő II.
Budai Viktor
Bugyáki Lajos
Bugyi János
Bukovics Mihály
Bumberák Ferenc

Careian Ágoston
Cvrkusits Miklós II.
Cserhalmi György

Csernovics István
Csepura Gyula
Csikvári László
Csiplityi Vujica I.
Csokonay József
Csovich Ferenc I.
Csörföly Tibor
Csulya László
Czeglédi Antal
Czeider Lajos
Czében Pál I.
Czékus Frigyes I.
Cziffra József I.
Czike László
Czoczek Kornél
Czövek Géza

Davidovács Lyubiszár I.
Dányi Zoltán
Deák Lmre
Debreceni István
Dengl Miklós
Devrnya Szima
Dezső Zsigmond
Diamant Jenő
Diener Nándor II.
Dolanovacski R. I.
Dolezsár János
Doma Károly
Dombi Bulyovcsics B.
Dróth István I.
Dvorácskó Béla

Egervári László
Egri Gyula
Egyed Lajos
Eisler Miklós
Ellenbógen László II.
Erdődy Tivadar
Erdős János
Ébner Zoltán

© OEE Wagner Károly Erdészeti Digitális Szakkönyvtár 2019. Támogató: Agrárminisztérium szerz.sz.: EGF/245-1/2019.

Éliás Kornél
Éliás Tibor

Fa Mihály
Fain András
Faith István
Faludy Kocsárd
Faluhelyi István
Farkas Béla
Fazekas Károly
Fehér Dezső
Fehér Géza
Fehér János
Fehér Lajos
Fehér Zoltán
Fekete Béla I.
Fekete Sándor I.
Ferenczy József
Ficze Károly
Fischof Imre I.
Fleck László II.
Fodor Jenő
Fodor László
Forray Antal
Frank Ferenc
Frank István
Franz Vilmos
Frey Gyula
Füstösi Miklós

Gaál András I.
Gálffy Dezső II.
Gálik András
Gálosi István
Gegyeli Endre
Gelenczei Emil
Gergely János II.
Gesztessy Tibor
Gindele József
Glavaski István
Gleck Péter II.
Glósz András
Goldschmidt György
Göczö Sándor
Göncz Imre
Göndös Géza
Görgey Béla
Gősi István
Grandjean Andor
Grisza Árpád
Gulyás Ferenc
Gutwein Károly
Gyenis László
Gyöngyösy Béla
Győrffy Péter
Győry Kiss Ferenc
Gyulai Jenő

Hahner György
Hajnal János
Halász D. Sándor
Halász Zoltán
Hapka Tibor
Hárs István
Hecht Pál
Hegedüs Géza
Hegyesi István
dr. Hegyessy Sándor
Herczegh György II.
Herczegh János
Héjj László
Hilkene Herbert
Hluchány Imre
Hódy András
Hofmeister László
Holló Ferenc
Hollósy Ferenc
Homoki Nagy László II.
Horlai Péter
Hornung Mátyás II.
Horváth Béla
Horváth István
Horváth János
Horváth László
Horváth Zoltán
Huszanyik István

Illésy Sándor
Imre Károly
Ipach József
Ivántsy Endre I.
Iványi Imre
Ivkovics Gusztáv I.

Jakab Mihály
Jakab Zsigmond
Janicsek Mihály
Jankó Béla
Járó József I.
Joó Lajos
Juga Valér I.
Juhász Béla II.
Jurica László I.
Jurka Marcell

v. Kadnár István
Kalmár János
Kanász Szabó S.
Kapolyi József
Kardos József
Karikó János
Kasza Lajos
Kántor Gyula I.
Kelemen Zoltán
Keliger Lajos I.
v. Kemenes Ferenc
Kerékgyártó István
Kerstner Sándor
Keviczky László
Király István
Kisgyőri László
Kiss Elek Gy.
Kiss Géza
Kiss József
Kiss László
Kiss Miklós
Kiss Sándor
Kiss Zsolt
Klekner Tibor
Knobloch József
Kobukej Tibor
Kocsis Ferenc
Kocsis József
Kocsis László
Kollonay László
Komlószky Pál
Komoly Sámuel
Koncz Bajathy A.
Kormos László
Korompay Valér
Kóthy Lajos
Kovács Artur
Kovács Béla
Kovács Dénes
Kovács Gyula
Kovács Imre
Kovács Jenő
Kovács József
Kovács József
Körösy Barna
Körtvényesi Miklós
Krause Béla
Krauser Antal II.
Krémer Ferenc
Krisch Leopold
Krumpholcz Tibor
Kukola József
Kunfalvy Tibor
Kurjacski Mlada II.
Kühn Ferenc II.

Labancz László
Laczfy Kurt II.
Laczkó Vilmos I.
Lajtonyi Gyula
Lakatos Sándor I.
Laksz Tibor II.
Lami Gyula
Lapis Kálmán II.
Lasky Ferenc
Lauer János
Lányi Imre I.
Lehoczky Károly
Lesskó Endre
Léderer György
Légrády Gábor
Liacos Konstantin I.
Lojkovics Ferenc I.
Löcsey Miklós
Lőrincz József

© OEE Wagner Károly Erdészeti Digitális Szakkönyvtár 2019. Támogató: Agrárminisztérium szerz.sz.: EGF/245-1/2019.

Lucza János
Ludányi Kálmán
Ludmán Lajos
Lunova Bálint I.

Macsotay László
Madaras Albert
Magyar Károly
Magyari Jenő
Magyari Dániel
Makláry Dániel II.
Maksay Ferenc
Marschalkó Zoltán
Mánya Kristóf
Márfai Ferenc
Márkov Jován
Márkus Egon
Márkus Imre
Máthé Antal
Mentsikov Viktor
Menyhárt Pál
Melis György
Mencseli József I.
Menthe Béla
Mester László
Mézes Ödön
Migond Dezső
Miholka László
Miklós József
Milfait Ferenc I.
Milkovics Miklós
Módra László
Mohácsy Endre
Molnár Imre
Molnár Kálmán
Monori József
Mosorinac György
Murády István

Nagy Árpád
Nagy Endre
Nagy Imre
Nagy József
Nagy József
Nagy Károly
Nagy Loránt
Nagy Tibor
Nagy Sándor
Nagy Zoltán
Negycenki Emil
Nagymányai Kázmér
Nád Dénes
Nedeczky Árpád
Nemes Géza
Niedermüller György
Nikolity Iszidor
Nikolits János II.
Nógrádi Antal
Nonin István
Nübel János

Oláh Pál
Oltean József II.

Pagony Károly
Pajor László
Pallaghy Sándor
Palló Ferenc
Palotás Gyula
Papp András
Papp Ákos I.
Papp Jenő
Papp József
Papp László
Papp Kálmán
Pap Tihamér
Papp Zoltán
Para Miklós
Pataki István
Patus Sándor
Pálffy Zoltán
Pánca Mihály I.
Pásztor Lajos
Pázmány Lajos
Pelcz János
Pendzsics György
Perjési József
Petényi Gyula II.
Pető János
Petrovics Béla
Petrovity Pál
Pénzes István
Pénzváltó Miklós
Pichler Richárd
Pintér Gyula
Pintér Ottó
Pintér Pál
Pintér Sándor
Pogány István
Polgár Endre
Polyák László II.
Pollák János
Pólos Béla II.
Popovits János
Porth István II.
Potsubay János
Prodanovics Radiszlav I.
Pusin Leontin I.

Raáb Lajos
Radácsy Lajos
Raffay Imre
Rakity Milán
Ramadanszky Iván
Raphael Pál
Rácz Ferenc
Rácz Sándor
Rádi Gyula
Rápolthy Károly
Reich Géza II.
Reichenfeld László

Rejtő Andor
Révész Ferenc II.
Révész József
Riegler Kálmán
Ritz János
Roboz István
Rogoján Ágoston
Rosenberg Imre
Rózsa Bertalan II.
Rózsa György
Röszler Gergely
Rupert Rezső

Santl Márton
Sádli József II.
Sári Gyula
Sefcsik István I.
Serester Andor
Séra Gábor II.
Simon Gábor
Simoncsics József
Simorjay Pál
Sipos László
Soltész Bertalan
Söreghy Andor II.
Surján János
Schádli Imre
Schäffer Iván
Schlachter Bálint II.
Schlachter Béla
Schrecker József
Schimpl Mihály
Schmidt János
Schuszter Ádám
Schwanner László II.
Spreitzer Károly
Stanasz Athanasios
Stefán László II.
Stein Emil
Szabados András
Szabó Béla
Szabó Ernő
Szabó Gábor
Szabó Gergely
Szabó János
Szabó Sándor
Szabó Tibor
Szabó Zsolt
Szakál Sándor
Szalay Dénes
Szani Ferenc
Szanitter Zsolt
Szedlacsek József
Szegedy Gusztáv
Szentirmay Lajos
Szentmiklósy György I.
Szepesváry Tibor
Szeverényi Zoltán
Székely Iván
Székely-Körmöczy Gy.

© OEE Wagner Károly Erdészeti Digitális Szakkönyvtár 2019. Támogató: Agrárminisztérium szerz.sz.: EGF/245-1/2019.

Szép Gáspár
Szép István
Szépe Antal
Sziebert Elek
Szigethy Tamás
Szijártó Olivér
Szikla Zoltán I.
Szilágyi István
Szilágyi János
Szilágyi László
Szilágyi László I.
Szilvágyi Róbert
Szilvásy László
Szilvássy Iván
Szollár István
Szolnoki Géza
Szombatfalvy Lajos
Szomor Károly I.
Szőke Béla
Szőke Béla II.
Szőnyi István
Szölösy László
Sztrányay György
Szücs Aladár

Taar Ferenc
Taar István
Tanyai Géza
Takács János
Takács József
Takács Lajos
Takács Zoltán
Tamás László
Tamási Károly
Tanczer Dezső
Tantó Miklós
Tatár Géza
Tass Lajos II.
Tell Vilmos I.
Temesvári Vilmos
Teofánovics Márk
Técsy Sándor
Thirring Ákos II.
Tibor István
Toponáry Ferenc
Torday Ferenc
Tóth Ernő
Tóth György
Tóth István
Tóth János
Tóth Károly
Tóth Károly
Tótkomlósi János
Tótmárton László
Tölcsvári Tibor I.
Tönkő Pál
Török György
Turmann Gábor
Tütő Lajos

Udvarhelyi József
Ujváry István
Ulbrecht Sándor
Urbán Vilmos
Uzsonyi Sándor
Ürmössy József

Vajda András
Vajda Gábor
Varga Béla II.
Varga István
Varga István
Varga Jenő
Varja Lajos
Varjas Zsigmond
Vágó József
Vánkos Jenő II.
Várady Iván
Vásárhelyi György
Velzer Zoltán
Venczel József
Vereskuti Béla
Vessely Károly
Vécsey László
Viski Sándor
Villányi János II.
Villy Antal
Vincze Imre II.
Vincze Vilmos I.
Virágh István
Vlagyovits József

Wágner László
Wayda Kornél
Werner József
Wohlsein Ferenc
Wolff János
Wolkersdorfer Ferenc

Zalay István
Záboji Elemér
Zámbó István
Zimai Győző
Zoltán Róbert
Zseni József
Zseravica Sztoján
Zsilák András

Összesen 571 hallgató.

b) *Rendkívüli hallgatók:*

— — — — — — — — —

Közgazdaságtudományi kar.

A) Közgazdasági és kereskedelmi osztály.

a) *Rendes hallgatók:*

Ádler Antal
vitéz Abosi János
Aczél Endre
Adamovits Jenő
Adorján Bence
Akar Lajos
dr. Albert Ferenc II.
Albert Lajos
Almásy György
Alst Ibolyka
Ambrozy Klára
Ambrus Ferenc
Andrássy János II.
Andrássy Mária gr. I.
Andreánszky Medárd
Angyal András
Angyal Béla
Anisits Szaniszló
Antalffy György II.
Antal Gyula I.
vitéz Apa József
Aradi Gyula
Arató István
Arató József
Arató Miklós
Ascher Mária
Ábrahám Ferenc I.
Ábrahám József
Ábrahám Judit
Ábrahám Károly I.
Ács István II.
Ács Jolán
Ács Lajos
Ács Zoltán
Ágfalvi E. János
Ágfalvi József
Ámon Pál
Ávéd Katalin

Baán Zoltán II.
Bacsik C. János
Baghy Jusztina

© OEE Wagner Károly Erdészeti Digitális Szakkönyvtár 2019. Támogató: Agrárminisztérium szerz.sz.: EGF/245-1/2019.

Baghy Béla I.
Bagi Katalin
Bagó Ferenc
Bagó Sóós Lajos
Bachner Károly
Bajai Ernő
Bakacs László
Bakos László
Bakos Gergely II.
Bakó György
Bakó Sarolta
Bakó Sándor
Bakró Nagy Béla
Balázs Jenő
Balázs László
Balázsfalvy Ottó
Balla Jenő
Balogh Béla
Balogh György
Balogh György
Balogh János
Balog József
Balogi Pál
Balonyi Judit
Balonyi Tibor
Bana Izabella
Banai Tóth Ilona
Bandor Ferenc
Baranyai László
Baranyai Sándor
Baráth Zoltán
Barcsay Ákos I.
Barla Szabó Ödön II.
Barna Anna
Barna Imre
Baross József
Barta Éva
Barta Géza
Barth Vilmos
Bartha László
Bartha Miklósné II.
Bartis Árpád
Bartos Antal
Bartók Ferenc
Bathó Károly
Bauer Árpád
Bartos Gyula II.
Bayer József II.
Bazin Ferenc
Bálint Nagy Magdolna
Bánfalvi József
Banhidi Mátyás
Bántay László I.
dr. Bárándy György
Bárdos Miklós
Bárdy Vilmos
Bártfay Antal
Bártfay István Pál
Bártfay Miklós II.
Bátori Gyula
Bede István I.
Bellus Ervin
Bellovits József
Benaczky Róbert
Bencs Károly
Bencsik László
Bende István
Bender Levente II.
Bendes László
Bene Lajos
Benedek Károly II.
Benkő János I.
Benkő Zoltán
Benyó Pál
Beöthy Bertalan
Beregszászy László I.
Berencsy Ilona
Berényi Illés I.
Berényi Sándor
Berg Getraud
Berg Mária
Bergel Tibor
Berkes Gyula
Berkes Róbert
Berki István II.
Berki József II.
Bernáth József
Bertalanffy Judit
Beslin Miroslav II.
Betegh Bálint
Béczi János
Békássy István II.
Békés Mihály
Bélavári Péter
Bényi Mária
Béres János
Bihari Ferenc I.
Birinyi Endre
Biró Bertalan
Biró Dezső I.
Biró László
Biró Mária
Biró Zoltán
Bobok Endre
Boczán Elemér II.
vitéz Boczkó Béla
Bodor Miklós
Bodó Imre II.
Bodó Zoltán
Bodroghy Ágnes
Bogdanov Zorán
Bogyay Zoltán
Bojtor Gábor
Bokor István
Boldizsár Ilona
Boldog Gyula
Bolla Dezső II.
Borbély Pál I.
Bordás Béla
Bordács László
Boros Béla
Boros László
Boros László II.
Boross Zoltán
Borókai László
Bors Éva
Borsos Béla
Borsos Sándor
Bossányi György
Bossányi Mária I.
Borhegyi István II.
Bottlik Béla
Botond Györgyi I.
Bódi István
Bódi Jenő I.
Bódis Attila
Bóka István
Bóné György II.
Bozzay József I.
dr. Börzsönyi Antal
Bőjte Ede
Brasch Márton I.
Brauch Ferenc
Bresztovszky Miklós
Brisztelle Sándor I.
Brozsek János
Bródy Magda
Bruckner Marian
Bruckner Mária
Brumowsky Ingeborg I.
Bucsi Ferenc I.
Bucsy Szabolcs
Budai Zoltán
Buhász László
Bujdosó Elek I.
Bujtás Csaba II.
Burits Oktáv
Burián Sándor II.
Burján Gyula
Buza István II.

dr. Csaba Antal I.
Csabai Éva
Csapó György
Csapó Ferenc I.
Csapó József
Csathó Ella
Csató Aranka
Cságoly Ferenc
Csákódi Gyula
Csáky Armand
Csáky István I.
Csáktornyai Ferenc
Csákváry János
Csány Sarolta
Császár Sándor
Csáthy Dénes II.
Cászik László I.
Csegő Barnabás II.

© OEE Wagner Károly Erdészeti Digitális Szakkönyvtár 2019. Támogató: Agrárminisztérium szerz.sz.: EGF/245-1/2019.

Cseh Ödön
Cseke Klára I.
Cselyuszka István I.
Csepcsényi János II.
Cserei Zoltán
dr. Cserepes Gyula
Cserhalmi Sándor I.
Csermely Katalin
Cserny János
Cservenka Ernő I.
Cséki Sándor
Chikán Pál
Csik András
Csiki Márta
Csillag János
Csink Tamás
Csizi Lmre
Csoboth György
Csongor Barnabás II.
Csonkás László
Csontos Pál
Csoó Zsigmond
Csordás György
Csuray Ferenc
Csurgay Júlia
Csutorás László II.
Czeglédy Mária
Czeglédi Valéria II.
Czenki Zoltán
Czékus József
Czibik Ferenc
Czibulka Márton II.
Czifra György
Czippán István
Czipott Éva
Czira Judit
Czirbusz Lajos
Czurkó Tibor
Czvikli Márton

Dank István
Dankó Anna I.
Damásdi Miklós I.
Darabos István I.
Darnay József II.
Darvas Endre
Davidovics Géza
Dános András
Deák Lajos
Deák László
Deli Ferenc
Demeter Hedvig II.
Demén József
Demjén István
dr. Dengl János II.
Dercsényi Csaba II.
Detky János
Detki József
Deutsch Erik
Devecseri László
Dezsőfi László II.
Dénes György
Dénes György
Dénes György II.
Dévai Sándor
Dévay Gyula
Dévényi Gyula
Dienes Edit
Diner Géza
Diószilágyi Gertrud I.
Ditrói Kálmán
Dobi László I.
Dobolyi Gábor
Doboki László II.
Dorogi Gyula
Dosztál Béla
Dotzauer Gertrud
báró Dóczy Lajos
Dóda Béla
Dóra Ernő
Dömötör József
Draskóczy Mihály
Dragonits Rezső I.
Dudás Ferenc
Dunai Margit II.
Dunajszky Zoltán

Egger Klára I.
Eisele Bálint
Eisele Géza
Elek Livia
Eleőd Miklós
Ellinger Judit
Elischer Rezső II.
Ellenbogen Oszkár II.
Endrei Tamás I.
Endrődy Tibor
Enesei Sarolta
Engler Nándor
Epstein László
Dr. Erdélyi Ferenc II.
Erdélyi János
Erdős István
Erdős Kálmán
Esső Zsuzsa
Esterhás Endre
Dr. gr. Eszterházy Mátyás

vitéz Faltay Pál
Falus Ferenc
Fangler László
Faragó Andor
Farkas Elek
Farkas Gusztáv
Farkas Ferenc I.
Farkas István
Farkas Izabella
Farkas József
Farkas Károly
Farkas László
Farkas Tibor
Farle János
Fazekas Béla
Fazekas János II.
Fazekas László
Fazekas Sándor
Fábián Antal
Fábián Tibor
Fáth János
Fáy Ferenc
Fehér András I.
Fehér Béla
Fehér Géza II.
Fehér Péter
Fejes József
br. Fejérváry Aranka
Fekete Antal
Fekete Antal Géza
Fekete István
Feldmann Lajos
Feldmann László
Fenyő László
Fenyves Margit
Fenyvesi Balázs
Ferencz Ernő
Ferenczy Sándor I.
Ferenczy Andor I.
Ferjentsik Zoltán
gr. Festetics Ernő I.
Fényes Brigitta
Fiedler Margit
Fiedler József II.
Figula György
Filipán Edit
Fischer Daysi
Fischer György
Fitos Márton
Floderer Ilona
Fluck László
Flusser János
Fodor Ferenc
Fodor István
Fogarasi István
Fogarassy Zsuzsanna II.
Dr. Forgách László
Fónagy Ádám
Fónyad Ernő
Fórizs Ferenc
Földeáki Ferenc I.
Földváry Vince
Fraknói Kázmér
Franck Béla
Frank Károly
Freschl József
Freud Antal
Dr. Frey Endre
Friedl Ernő
Friedmann Andor

© OEE Wagner Károly Erdészeti Digitális Szakkönyvtár 2019. Támogató: Agrárminisztérium szerz.sz.: EGF/245-1/2019.

Fritsch Lajos
Fritsche Gábor
Frisenhahn Ferenc I.
Frőhlich János
R. Fucsek Gyula
Funk Edit
Furik István
Fügedi Elek
Fügedi Sándor
Fügedi Tamás II.
Füle György
Füleki Géza
Fülöp Károly
Fülöpp Mihály
Fülöp Sándor
Füzes Tibor

Gaál Imre I.
Gaál Sándor
Gaál Tibor
Gadzsur Tamás
Galambos Sándor
Galicza Károly II.
Galló Árpád
Gallwitz György
Garamszegi Géza
Garamvölgyi Pál
Garádi János
Gábeli Gusztáv
Gábor Éva I.
Gábor János I.
Gábor Miklós I.
Gábori Jolán
Gábriel András
Gál Ferenc
Gál József
Gálfi Vilmos
Gárdai Ferenc I.
Gáspár Nándor
Gedeon József II.
Geiszler György
Gelléri Ervin
Gellért György
Gerlei Mihály
Gerner Erzsébet
Gerstenberger János
Géressy Éva
Giczy István
Glesmer Elfried II.
Glusser János I.
Goda Éva
Gogola József I.
Golov Gálina
Goldschmied Károly II.
Gomperz János
Gomperz László
Gond Pál
Gonda Ferenc I.
Gonda György
Gonda József
Gorodi Gyula I.
Goró Piroska
Gorse István II.
Gottesmann Endre
Gosztola Ferenc II.
Góczán József II.
Görög Márton II.
Görög Veronika
Gräser Árpád II.
Graepel Hugó
Greschner Jenő
Greskovics Sándor
Greiner István II.
Griffaton Miklós
Groll István I.
Grőz Ferenc
Gschwindt György
Br. Gudenus László
Guffart Ferenc
Gulyás Balázs II.
Gulyás Imre
Gulyás József
Gulyás Károly II.
Gulyás Pál
Gungl Márton
Gut László
Gyárfás Géza
Gyöngyösi Ferenc II.
Győrfi László
Gyurcsányi Zoltán
Gyürky Magda

Hackspacher Mária
Habich József II.
Hagyárossy Sándor II.
Hainrikffy Pál
Haiszer Margit I.
Hajdú Endre
Hajdú József I.
Hajnal Ferenc
Hayek Adrienne
Hajnádi Sándor
Hajós Géza
Hajós Péter
Halassy Béla
vitéz Halay György
Halász Andor
Halász Ferenc
Halász Zoltán
Haller Mária
Haller Mária
Halgas György
Halmó József
Hallóssy Géza
Haniffel Ernő
Halpert Ferenc II.
Harai Vilmos
Haraszti Mátyás
Hargitai Nándor I.
Harmos Éva I.
Harnicsár Lajos
Harrach Ottó
Hartai Gyula
Harsányi Károly I.
Harsányi László
Hartmann Kurt II.
Hasenbeck József II.
Haunéder Hegedűs Béla
Hausner János
Hausz Anna
Határvári István I.
Hautzinger Sándor II.
Habich József I.
Havlik Gyula
Hájas Mária
Hámori Károly I.
Hápka Dániel II.
Heé Gyula
Heé Jenő
Heffter József
Hegedűs István
Hegedűs Károly
Hegedűs Miklós
Hegyi György
Heudt János I.
Heinrich János I.
Heller Péter
Helmy Róbert
Henk László
Herczeg József
Herczeg Éva I.
Herczog József
Herendi Elek
Herqui Rudolf
Hering Pál
Hermann Gábor
Herman Gyula II.
Hermann Nándor I.
Herner Ferenc
Herp Adolf I.
vitéz Heszlényi József
Hetényi Erzsébet
Hevessy Andor
Héja László
Héjj Alisz
Héjja Jenő
Hémeri Károly II.
Hibay György
Hibácska Miklós
vitéz Hidy Ferenc
Hilvert György
Hirsch Gabriella
Hlaváts Adrienne
Hochstrasser János
Hofmann Henriette
Hoffmann Antal
Hoffstaedter Magdolna
Holovej János
Holló Magda
Hollós László

© OEE Wagner Károly Erdészeti Digitális Szakkönyvtár 2019. Támogató: Agrárminisztérium szerz.sz.: EGF/245-1/2019.

Holpert Ferenc I.
Holub Veronika
Homolai Béla I.
Homonnay Farkas
Horányi János
Horn József
Hornyák Ferenc
v. Horváth Béla
Horváth Béla II.
Horváth Dániel
Horváth Ervin
Horváth Ferenc
Horváth Ferenc
Horváth György I.
Horváth István
Horváth János I.
Horváth János
Horváth János
Horváth János
Horváth Judit
Horváth László
Horváth László II.
Horváth Pál
Horváth Pál
Horváth Sándor
Horváth Tibor
Horváth Vilmos
Horváth Zoltán
Hoser József
Hrabéczy Oszkár
Hruby Margit
Hunyady Imre
Hunyady Jolán
Huszár Géza
Huszár Márta

Igaz Zoltán
Iglai Tibor
Ignyatovits Milos
Iklódy Szabó Iván
Illavszky Zsuzsánna
Illés György I.
Imreh Katalin
Imrei Pál
Incze György
Indri Gyula
Irányi József
Irsa Ilona
Ivanovszky Endre I.
Ivánkay József
Ivántsy László
Ivkov Milivoj II.
Izsó László

Jakab József
Jakovits Eleonora
Jakus István
Janák József
Jancsár Sándor
Jancsó László
Jancsy János
Jách Tádé II.
Jákói Magdolna I.
Jánosi Andor II.
Jánoska József I.
Jánoska László II.
Jászay Judit
Jászay Róbert
Jásznics Illés I.
Jávor Antal
Jeney Elek
Jeney László
Jermendy János
Jeszenszky Gábor
Jeszenszky István I.
Jélity Tamás II.
Johan Edit
Dr. Joósné Vörös Judit I.
Jovanovics Szvetozár
Józsa Pál
Jucker József
Juhász András
v. Juhász Béla I.
Juhász György
Juhász Gyula
Juhász Katalin
Juhász Kálmán
Juhász M. László
v. Juhász B. Tibor II.
Dr. Jung Sándor
Jurányi János
Jurica László II.
Juricskay Géza
Juszkó József

Kabai László
Kabdebó Kálmán
Kadnár Ferenc
Kaiser Albert I.
Kaiser István
Kajdi József
Kalász György
Kali Margit
Kalvinovits Sándor I.
Kamarás Jenő II.
Kapemadzsija Dusán II.
Kapcsos Tamás II.
Kapronczai István II.
Karakas István II.
Karakay István
Karádi István
Karbuczky Mária II.
Br. Karg Mária
Karlavarisz Radivoj
Karsai Lajos
Kasó Pál
Kassa Sándor
Kaszás Ferenc
Kasznár Károly I.
Katanity Radivoj II.
Katona István
Katona László
Katus László I.
Katus Tivadar II.
Katusák Huzsvár Rezső
Kácser Dezső
Kádas Katalin
Dr. Kádár Béla
Kádár Ildikó
Kádár Stefánia II.
Káli József II.
Kállay Lajos II.
Kálmán András
Kántor Kálmán
Kápolka Katalin I.
Gr. Károlyi István
Károlyi László
Kárpáti Marianna
Kátai György
Kecskeméti István
vitéz Kelemen István
Kelemen Oszkár
Kelemen Zoltán
Keller László I.
Kemecsei Edit
Kerekes Anna
Kerekes László
Keresztes Gábor II.
Keresztes Gizella
Keresztelyi János II.
Keresztúry László
Kerényi Gabriella
Kern Jenő
Kerner János
Kerschner Antal
Kertész Árpád II.
Kertész Gusztáv II.
Keszthelyi József
Keszthelyi Gábor I.
Dr. Keszy-Harmath Jenő
Kégl István II.
Dr. Kéler Ernőné
Kétei Lajos I.
Kéthelyi Mátyás
Kibédi György
Kiefer Ádám
Kiefer Ferenc
Dr. Kindlovits Kálmán
Király András
Király Balázs
Király Gabriella
Király József
Király Margit
Kircz János
Kirsch Mátyás
Kisbocskói János
Kisfaludy András
Kispál József I.
Kiss Angyalka

© OEE Wagner Károly Erdészeti Digitális Szakkönyvtár 2019. Támogató: Agrárminisztérium szerz.sz.: EGF/245-1/2019.

Kiss Benedikta
Kiss Endre
Kiss Ernő
Kiss Ferenc
Kiss Ferenc I.
Kiss Gyula II.
Kiss Ibolya
Kiss István
Kiss Jenő I.
Kiss Klára II.
Kiss László
Kiss László I.
Kiss Lenke
Kiss Miklós
vitéz Kiss Miklós
Kiss Sándor
Kis-Tamás Sándor
Klauschek Ferenc
Klementisz Lajos
Klenics Barnabás I.
Kmety Antal
Kneppó Livia
Knerczer István I.
Kocsis László II.
Kocska Livia
Kohner Franciska I.
Kolb Alice
Kollár Mihály II.
Koller Ferenc
Kolman György
Kolmanics Ilona II.
Komló László
Komlóssy László I.
Kommer Endre I.
Kondorosi Ádám
Konrád Attila
Konrád Frigyes
Konta Sándor
Kontsek Béla
Kopcsák Tatjána
Kopilovits József
Koppány Árpád
Korai Pál
vitéz Korány János I.
Korbácska Mária
Korbász István I.
Korcsmáros I. László
Korenchy Tibor I.
Kormoss István II.
Korsós Mihály I.
Korompai János
Korondi Sándor
Korponay Károly I.
Korpos János
Kostár Kálmán I.
Kotsis Tivadar I.
Kovács Barnabás
Kovács Barnabás
Kovács Béla
Kovács Ferenc
Kovács Géza
Kovács György
Kovács György
Kovács István
Kovács József
Kovács László I.
Kovács László
Kovács Mihály
Kovács Róbert
Kováts Livia
Kováts Miklós
Kováts Pál
Kováts Zoltán
Kovásznai Bogdány Ottó II.
Kovcsin Szvetozár II.
Kozemfel Magda
Kozma János
Kóbor József
Kóczián Zoltán
Kólyi Erzsébet
Kökény Sándor
Kölgyessy Ferenc
Könnyű János
Körmendi Béla II.
Körmendi László I.
Kövi József
Kövi Mária I.
Kőhalmi Pál
Kőnig Artur
Kőnig Ágnes
Kőrös László
Kőrösy József
Kőszegi Gyula
Kőszegi István
Kőszegi József
Krajczár János II.
Krakler Imre
Krall Magda
Krammer János II.
Krasznai Barnabás I.
Krasznai Etelka
Kratzmajer Margit
Krausz Mária I.
Kravarik Dezső
Krehán Ferenc
Kremó Andor
Krevei Gyula II.
Krisch Károly
Kristofori István I.
Kritzer Antal
Kruchió Lajos
Krupa Ferenc
Kucharski László
Kugler Ignác I.
Kullman Zoltán
Kunics András
Kurucz Margit
Kuster Margit
Kutasi István II.
Gr. Kuun Ilona
Kühár István II.
Kürthy István

Labat Miloszláv II.
Dr. Laborczi András II.
Laborfalusi Róbert I.
Ladányi László
Ladányi Zsuzsa
Lajtman Mihály II.
Lakatos Alajos
Lakatos György II.
Lakatos Győző
Lakatos József I.
Lakatos Mihály
Lakatos Tibor
Lang Ferenc I.
Langsfeld Kálmán
Lannert Ferenc
Lantos Károly
Laszip László
Lator István
Lazits Blagoje
Láng Ferenc
Láng Ferenc II.
Láng János II.
vitéz Láng Jenő
Láng Sarolta
Lányi Elemér
László Blanka
László Ferenc
László Imre
László Nándor
László Sándor II.
Lázár Béla II.
Lázár János II.
Lázár Klára I.
Lehel Pál I.
Lehner László
Lehoczky László II.
Lehotay Károly
Leirer Gyula II.
Leitner Ernő
Leitner Jenő
Leitner Lajos
Lelkes József
Lencsés Ferenc
Lencsó László
Lendvai Vilmos
Lengyel László I.
Lesskő Jolán II.
Leszák László
Lénárt László I.
Lénárt Viktória
Lévai György
Lévai György I.
Lévay Károly
Lichtl Mihály
Liebner István

© OEE Wagner Károly Erdészeti Digitális Szakkönyvtár 2019. Támogató: Agrárminisztérium szerz.sz.: EGF/245-1/2019.

Ligeti Mária
Lillik György II.
Lipiczky Gyula
Lipóczi István I.
Litvay Ödön
Lomnici Lajos
Longauer Miklós
Loósz Dezső II.
Loránt Péter
Losonczi János
Lotter János
Lovagi Tibor I.
Lovik Ferenc
Lőczy Zoltán
Lőrincz István I.
Lőrincz László
Ludwig Mária I.
Dr. Luib Iván II.
Lukács András
Lukács Antal
Lukács Emil
Lukács Veronika

Machytka Frigyes II.
Madas Gabriella
Madocs Sándor
Magas Alfréd
Magas Antal
Magda Lajos
Magyar Antal
Magyar Dezső I.
Magyar József
Magyar Nándor
Magyari Ferenc
Macher Aladár I.
Mailáth-Pokorny Pál
Majnik András
Major István I.
Major László
Dr. Major László II.
Major Tibor I.
Makk Ferenc
Mandits Dömötör
Mankovszki Lucián
Mann Péter
Br. Manndorff Antal
Manojlovits Brankó
Markos László I.
Monoki György II.
Markó László
Markó Miklós
Markos László II.
Marosi Károly
vitéz Marosi Miklós
Marosi Sándor
Marosvári László II.
Maróthy Mária
Marschal Emma
Marschal Jenő
Marschalek Béla

Martin Lajos
Marlyin János
Martom Tamás II.
Massányi Miklós
Matits Lajos
Mató György
Matók János
Mattyasovszky Honor
Mayer Sándor
Mayer Gyula II.
Mányoki Zsigmond
Máriássy Miklós
Márki Tamás II.
Márkus László
Márkus Miklós II.
Mármarosi Gyula
Márté Mihály
Márton László I.
Mártonhegyi István
Mátai Nándor II.
Máthé Anna
Máthé Etelka
Mátraházi László
Mátyás Antal
Mechtl Ferenc
Mecek Béla
vitéz Medrey János
Medvigy Mihály I.
Megyer József
Megyeri Ferenc
Megyeri József
Meixner Eleonora
Meixner Mihály
Gr. Merán János
Meravy József
Mersich Alfréd
Mesch József
Meszéna Ferenc I.
Mezei János II.
Mezey Zoltán
Meznerits Endre
Mező Károly
Mécs Mihály
Méhész György
Mészáros Árpád
Mészáros Erzsébet
Mészáros József II.
Mészáros Károly
Mészáros Lajos
Mészáros Sándor
Michalewska Izabella II.
Mihálovits Elek
Mihályi Klára
Mihályi Sándor
Mikácsy Tibor II.
Mikecz Szabolcs
Miklicz József I.
Miklós Ilona
Miklós Pál

Mikó László I.
Mikuss Ervin
Millich Magda I.
Milkó Pál II.
Milutinovits László
Mogin Lyubomir
Mogyoróssy Sándor
Mohai Mária
Mohácsi Pál
Mohilla Zsófia
Molitorisz Miklós I.
Molnár Béla
Molnár Ferenc
Molnár István
Molnár István
Molnár János
Molnár János
Molnár József I.
Molnár Károly I.
Molnár László
Molnár László
Molnár László
Molnár Sándor
Mondesz Emil
Mondovits István
Monoki György I.
Moór Terézia
Morvai László I.
Morvai Pál
Mosonyi Lajos I.
Moszkalenkó Jenő
Moyzes Éva
Móczár Antal II.
Mónus Katalin
Móray Aladár II.
Móri Ferenc I.
vitéz Móricz András
Mórócz Erzsébet
Móró Károly
Mráz Ferenc
Muraközy Piroska
vitéz Muray Tibor
Müller Henrik
Müller János
Müller János Emil
Müller József

Nagy Ágnes
Nagy Emil
Nagy Emilia I.
Nagy Éva
Nagy Éva
Nagy Ferenc
Nagy Gábor
Nagy Gábor II.
Nagy Géza
Nagy Géza
Nagy György
Nagy István II.
Nagy Iván

© OEE Wagner Károly Erdészeti Digitális Szakkönyvtár 2019. Támogató: Agrárminisztérium szerz.sz.: EGF/245-1/2019.

Nagy Jenő
Nagy Kázmér II.
Nagy Lajos
Nagy Lajos
Nagy Lajos Ferenc
Nagy Lajos
Nagy László
Nagy László
Nagy László
Nagy László
Nagy László
Nagy László
Nagy László II.
Nagy Megyeri Nagy Pál I.
Nagy Miklós
Nagy Pál
Nagy Pál II.
Nagy Vilma
Nagy Viola
Nagykovácsy Iván
Nagymihály Gáspár II.
Nagyvári István
Nahlik György
Namyslov Elek
Nádai Lajos
Nádai Tivadar
Nádas István II.
Nádi János
Nádor Gyula II.
Nánássy Judit
Nehrebecka Irén
Neményi Vilmos
Neumárker László
Némedi Judit
Némedi Mihály
Németh Edit
Németh Eke Ferenc
Németh Ferenc
Németh Imre
Németh Irma
Németh László II.
Németh Mihály
Németh Sándor
Némethy Ferenc
Niszler Ferenc I.
Novák János
Novákovits Száva
Nóbik Ferenc
Nyírő Imre
Gr. Nyírő Károly I.
Nyilas László I.
Nyisztor István
Nyitrai Iván

Obholczer Márta
Oblath György
Oláh János
Ollé Veronika I.
Oliver László
Oltai József
vitéz Onczay László
Dr. Ond Gyula
Ondrasek Mihály
Ormándi Sándor II.
Ondrejka György II.
Orbán Béla
Orbán Dezső
Orbán István
Ordas István
Orgonás Gellért I.
Ormándi Sándor I.
Orosz Márta
Dr. Orsós Tibor II.
Ostermann Géza
Osváth Albina
Ottenttal Ádám
Öhri Antal II.

Paál Sándor II.
Dr. Pados Géza
Pajkos Tibor
Palásti Lajos
Palásthy László I.
Pakonyay Gyula
Gr. Pallavicini Félix
Pallér Lajos
Palotai Endre I.
Palotai Mihály
Pap János II.
Pap Szilárd
Papp Bálint II.
Papp Ervin I.
Papp Ferenc
Papp Miklós
Pardi Imre I.
Patakfalusy Samu
Pataricza Ilona
Paulovits László II.
Pauszka Frigyes I.
Paxy Ferenc
Pákozdi Tivadar
Pál János
Pál József
Pálffy Sámuel
Pálkövi István
Pálos István
Páncél Tibor II.
Pásztor Pál
Pávkov Dusán
Peitler Miklós
Pejin Miliszáv II.
Peltzer Izabella
Perci Ottó
Perczel József
Perecsányi László
Peredy Mária
Perey Magdolna
Perl György
Perza Pál II.
Pesthy András
Pethő Tibor
Pető Edit
Petrovics János
Petrovszky Vilmos II.
Petsár Sándor
Pécsi János
Pék Jenő
Péntek Ernő
Pénzes Ferenc
Péterfy László
Pfeifer Béla
Pfeifer István
Pfeiffer István I.
Pichler József I.
Pintér Éva
Pintér György
Pintér József
Pintér Károly
Pintér Veronika
Piovarcsy Gizella
Piránszky Béla
Pirkner Klára
Plan László
Platter János II.
Platthy Mihály
Platz Ernő I.
Plehár József
Podovszky Péter
Pokorny Erzsébet
Polczer Egon
Polgár József
Politzer László
Poll György
Polónyi György
Poór Dénes
Poós Judit
Popits Dusán
Popovity Zsivkó
Popper Iván
Porok József
Porzsolt Ferenc
Potenga István
de Pottere Ferenc I.
Pozsár Sándor
Pók Lajos I.
Pósa Julianna I.
Pózmán Antal
Pőri Major József
Prájev Imre II.
Prázsmáry Géza I.
Propper Ervin
Puchmann Károly I.
Pucsek József
Punka György
Puska Károly
Puskás István
Puskás Vidor
Pusztai Lajos
Putankó Emil II.

© OÉE Wagner Károly Erdészeti Digitális Szakkönyvtár 2019. Támogató: Agrárminisztérium szerz.sz.: EGF/245-1/2019.

Pucsay Oszkár
Püspöky Tibor

Radin Milan
Radovics György II.
Raix Károly
Rajits Fedor II.
Rajmon József II.
Raletity Milenkó
Rapaics Rudolf I.
Rauch László
Rauchwarter Károly
Rácskai Edith
Rácz Ernő
Rácz István I.
Rácz Vera
Rádin György
Ráth Ida
Ráth Szabolcs
Dr. Reach Tibor II.
Regéczy Lujza
Regős János I.
Reiter György
Reichart Gyula I.
Reith Rezső
Reizer Antal
Relyin Száva
Reményi József
vitéz Reményi József II.
Reich Márta I.
Rédei József
Rédly Imre
Répás Lea
Révész Kálmán
Riesz Ernő
Ritter Gergely
Ritter János I.
Robitschkó József
Rokonyi József II.
Rokosni József I.
Romhányi Frigyes
Romhák István
Rosta György
ifj. Rostár Kálmán I.
Róka Márta
Róna Borbála
Rónay Miklós
Rósenfeld Miksa II.
Rozgonyi Kálmán I.
Dr. Rózsa István
Rózsavölgyi Pál
Rózsás Eszter
Reichart Gyula II.
Rudics Lázár
Rulf Géza II.
Rujy István
Rusz János
Russek Katalin
Ruttai Ferenc
Ruttkai Ernő
Rybár András

Sacelláry György
Salga Béla II.
Di Sandri Olivér
Sarkady László I.
Sarkady Stefánia I.
Sarkady Nagy István I.
Sarlós István
Savanya József
Sáfrán Piroska
Sándor János Zoltán II.
Sándor Júlia
Sára János
Sári József
Sárosi József
Sáska István II.
Sehalk István II.
Schöfer Ilona
Schöffer Mátyás
Scheffer Erzsébet
Scheich Ádám I.
Schlegl László
Scheidl Ferenc I.
Schneider Ferenc
Schneider János II.
Schneider László
Schermann László I.
Schmiedl László I.
Schmidt Magdolna I.
Schön Eleonora
Schönhöffer Antal
Schrantz Edit
Schrecker Éva
Schreil János I.
Schrem Rudolf
Schummel Éva
Schupler Ferenc
Schuschny Aurél
Schwandtner Tibor
Schweissguth Aladár I.
Scultéty Andor
Sebestyény László II.
Sedlák Margit II.
Segner Andrea
Seres Tibor
Serényi Ágnes II.
Sélley István
Séra Matild
Sík Margit
Síkhegyi Ilona
Siklósi Dénes I.
Sikos Pál I.
Simay Miklós II.
Sinkovits Károlyné
Simon Endre
Simon Gbor
Simon G. Jenő II.
Simon László I.
Simon Mária
Simon Pál I.
Siposs Aladár
Sipos Endre
Siposs Ferenc
Sipos Pál
Sipos Szilárd
Sivó Erzsébet
Skublics Lajos
Skultéty Antal II.
Skultéty Csaba
Smidmajer József
Solt Dezsőné II.
Soltész Éva
Soltász Lajos
Solti Helmuth
Solti Jenő I.
Solymos Géza
Solymossy József
Somfay György
Somfai Ödön
Somlyai Károly
Somlai Károly
Somlai Magdolna I.
Somlyai György
Somogyi Béla
Somogyi Endre II.
Somogyi Gyula
Somogyi János
Somogyvári Kálmán
Gr. Somsich István
Soós István
Soós Katalin
Soós Lajos
vitéz Soós László
Soukup Lajos
Sövényházy László
Sprinzl János I.
Spanitz Mihály II.
Sruff Mária I.
Stamler Sándor
Stancsich György
Stefan Michael I.
Stefanec Franyó II.
Strefatits Ferenc I.
Steiner Margit
Steiner Zoltán I.
Sterz János
Stéhli István II.
Stiebel László I.
Stirling György
Stocker Vilmos
Stocz István
Straub Judit
Sugatagi Tamás
ifj. Suhajda József
Suhajda Pál
Sulán Márta I.
Surányi Éva
Surányi Gyula I.

© OEE Wagner Károly Erdészeti Digitális Szakkönyvtár 2019. Támogató: Agrárminisztérium szerz.sz.: EGF/245-1/2019.

Sviscsov Ernő
Stürzer Tibor I.
Szabadka Lajos
Szabadkai Antal I.
Szabados János II.
Szabados Ervin
Szabados Károly
Szabados Mihály
Szabadosi Béla
Szabady Miklós
Szabó Dénes II.
Szabó Ferenc
G. Szabó Géza
Szabó Gusztáv
Dr. Szabó György Dénes
Szabó Imre
Szabó István
Szabó János
Szabó Jenő
Szabó Jenő
Szabó József
Szabó Károly
Szabó Károly
Szabó Klára
Szabó Lajos
Szabó László
Szabó Magdolna
Szabó Mihály
Szabó Szaniszló
D. Szabó Tibor II.
Szabó Zsuzsanna
Szakács András
Szakácsi Gyula
Szakáll Erzsébet I.
Szakáts Gáspár
Szakáts Gyula I.
Szakonyi László
Szalai Béla
Szalay Klarissza
Szalontai Árpád
Szalontai Elek
Szalay László II.
Szalai Margit II.
Szaplonczay Márta
Szarvady Tibor
Szatmári Eleonóra
Szatmáry Etelka
Szálkai József
Szándtner Margit
Szánkási Ferenc
Szántai Antal I.
Szánthó Róbert
Szántó Anna
Száraz Ferenc
Szász Béla
Szász Károly
Szász Péter
Szedlák István II.
Szelecsényi Zoltán
Szemesy Mária
Szeibert Péter II.
Szendrői Kovács Márta
Szendy Moldován László
Szendrőy Béla I.
Szenes Károly
Szentesi Tibor
Szentfülöpi Sándor I.
Szentirmay János
Szentiványi Jusztina
Szentiványi Tibor
Szentkeresztes Margit
Szentmiklóssy Szabó Edit I.
Szentpétery László
Szepesi Zoltán
Szerdahelyi János
Széchenyi Gyula
Szécsi István
Székely Adeodáta
Székely Béla
Székely Dezső
Székely Tamás
Székhelyi József
Szél László
Széles Dezső I.
Szénás György
Szénási Géza II.
Széplaki Nándor I.
Szépvölgyi István
Szidonya János
Szigeti Tibor I.
Szik László
Szilassy Iván II.
Szilágyi Árpád II.
Szilágyi Endre
Szilágyi Erzsébet
Szilágyi István
Szilágyi Pál F.
Szilágyi Péter I.
Szilárd Mária
Szilvásy Pál
Szily Katalin
Szily Vera
Szirom József II.
Szitha Sarolta
Szitár László
Szittyai Dezső
Sziva Nándor II.
Szivák Zsigmond
Szlovák László
Szlovák Sándor
Szoboszlay Pál
Szokolay Gyula I.
Szokoly Milán II.
Szorgh Antal
Szoták László
Szotyory Ilona
Szőcs István I.
Szőcs Ferenc II.
Szőczi István
Szörényi Lóránd
Szőgyén István
Szöllősy Andor
Szöllősi Mária
Szöllősi Sarolta
Sztáray Zoltán
Sztajsits Radoszláv II.
Sztojsits Miklós II.
Sztroiny György
Szuchovszky Ernő
Szunyogh János
Szücs Endre
Szücs Ernő
Szücs Gábor
Szücs László

Tajbert Kurt
Takách Marianna
Takács Ede
Takács István II.
Takács Lajos
Takács Miklós I.
Takács Nándor
Takácsy Árpád
Tamás István
Tamássy Károly I.
Tanurdrits Vladimir
Tanai Lujza
Tancsa Sarolta
Tanka Károly
Tarcai Béla
Tarján Andor
Tarjáni Andor F.
Tarnóczi Lóránt
Tarnovszky László dr. II.
Tary Jolán
Tassonyi Kenéz
Tauber István I.
Tari Rudolf
Tábori Ernő
Táray István
Tátrai Ferenc
Temple René
Teren János II.
Tettmann Jakab
Téglás Vilmos
Thaisz Klára
Thiele Ernő
Thirring Zoltán I.
Tischler Sándor II.
Tiszai Loránt
Tybenszky István
Tokaji Ferenc
Tokaji István I.
Toldy József II.
Tolnai László
Tompa Hedvig

© OEE Wagner Károly Erdészeti Digitális Szakkönyvtár 2019. Támogató: Agrárminisztérium szerz.sz.: EGF/245-1/2019.

Tompos Zoltán
Toperczer Géza
Torkos Irén
Torma Tibor II.
Tornai Jenő I.
vitéz Tornai Mihály
Toronyi József
Toronyi Sándor
Tottán Péter II.
Tóth Antal
Tóth Bálint I.
vitéz Tóth Béla
Tóth Béla
Tóth Ferenc I.
Tóth Géza II.
Tóth Gyula
Tóth Gyula
Tóth István
Tóth István II.
Tóth Iván
Tóth János
Tóth Jolán I.
Tóth József
Tóth József
Tóth Károly
Tóth László
Tóth Lenke
Tóth Pál
Tóth Sándor II.
Tölgyesi Károly
Török Miklós
Török Szaboly I.
Török Zsófia
Törs János
Törzsök Aurél II.
Törzsök Jenő
Töttös Pál I.
Trethon Ferenc II.
Triznya Mátyás
Trocsányi Károly II.
Trusza Sándor
Tscherne Tibor
Tulok Zsuzsa
Tumbász Sándor
Turán Károly
Turi Zoltán II.
Turi Nagy Sándor
Tütő László II.

Udvardy László
Udvardy Ottó
Udvarhelyi Vilmos dr.
Uferbach Mariann
Ujhegyi Loránt
Ulhelyi István
Ujváry Ferenc
Ujváry Julianna
br. Ulmann György
Umhényi Gábor II.
vitéz Uray Tibor

Uvalits Rélya
Ürge Antal I.

Vadász Margit
Vadászi Ede
Vajda Gyula
Valaska János I.
Valentinyi Lenke
Vandracsek Dezső
Vaniss Éva
Varasdy Kamilla
Varga Edit
Varga Gizella
Varga Gyula II.
vitéz Varga Imre
Varga János II.
Varga József
Varga József
Varga Kornél
Varga Lajos
Varga Lajos
Varga László I.
Varga László I.
Varga László
Varga László II.
Varga M. László I.
Varga Mihály
Varga Mihály
Varga Tibor
Varjassy Lajos
Varsányi Gabriella
Varsányi Tibor
Vartus Iván
Vass Zoltán dr. II.
Váradi-Kovács Károly I.
Vasady-Kovács Károly II.
Vaskovics Lajos
Vaszil István
Vatai Lajos I.
Vavrik Ferenc
Váczi Eleonora
Vági Mihály
Vákár Gaszton II.
Vámos Imre I.
Vándor József II.
Váradi Bálint
Várady György
vitéz Várady Szabó László II.
Várhelyi Ambrus
Vári Éva
Várkonyi Ferenc
Várszegi Károly
Vásárhelyi Ferenc
Vásárhelyi István II.
Vejtei Miklós
Velkey Géza I.
Venczel János
Vereczkey Károly

Vertessy Elemér
Vitzing László I.
Vid József II.
Vida Ágnes
Vida Ilona
Vidák Katalin II.
Vidovenyecz János
Vidovity Filomena
Villányi Imre
Vimláty Ede
Vinkovits Ferenc I.
Vinnay Géza
Viroczky Ferenc I.
Virter Imre II.
Visy Lajos II.
Viszokay Antal
Vitay János
Vizdos Tamás I.
Vizváry István
Vizy István II.
Völgyi László
Vörös Judit II.
Vörös Károly

Wachy Antal
Wachy Kálmán
Wágner István I.
Wágner József
Wéber Sarolta
Weinbrenner Rudolf
Weisz Klára
Weisz Péter br.
Weiszböck Frigyes
Wellesz Gusztáv II.
Werkmann János
Welker József I.
Wesely Károly
Wiltner Veronika
Winkhaber Alajos
Winhardt Ottó
Winkler Anna
Wirter Imre I.
Wóh Anna
Wolf Péter II.
Wunderlich Alfréd

Zahorán Mátyás
Zalán György
Záborszky Károly II.
Zádory Attila
Zboray Levente
Zeley János
Zeöld Bálint
Zeöke Károly I.
Zielinsky Richard II.
Zimányi Tibor
Zöld János
Zsadányi Éva
Zsámár Károly

© OEE Wagner Károly Erdészeti Digitális Szakkönyvtár 2019. Támogató: Agrárminisztérium szerz.sz.: EGF/245-1/2019.

Zsámboki Béla I.
Zsigmond Márta I.
Zsigmond Zoltán
Zsilinszky Ilona I.
Zsoldos Péter
Zsolani Ede
Zsolnai Olga
Zsolt Ernő
Zsótér József II.
Zsömböly Sándor

Összesen 1744 hallgató.

b) *Rendkívüli hallgatók:*

— — — — — — — — —

B) **Közigazgatási osztály.**

a) *Rendes hallgatók:*

Almásy Miklós gr.

Baksay Béla II.
Balcar Róbert
Ballun Géza
Balogh Péter Pál
Barcsay Ákos
Bálint Sándor
Bánfaly Barnabás
Bánfi Ödön I.
Bátori Loránd
Becságh László
Berend Ferenc
Berényi Illés II.
Béda Benő
Békési Ferenc
Bérczi Ernő
Bérczi Loránt
Bérczes Elek I.
Bihacsy Dezső
Baitz József I.
Bódis Ferenc
Burián Sándor I.

Csajka János
Csaplár József
Csekeő Lajos
Cser József I.
Csercser Péter
Cservény Árpád
Csetényi Pál
Csetneki Béla
Cséke Lajos
Czirják László
Czucsor Lajos

Daum István
Dáczer Gyula
Deák Ferenc
Dudits Dénes dr.

Effinger Károly
Effinger Miklós
Egyed Imre
Eisenstädter György I.
Enyedi István
Erdős Lajos

Faragó Mihály
Felföldi Olivér
Fodor István
Fülöp József

Gaál Károly I.
Gergely Miklós
Gervay Miklós
Gégény Sándor II.
Gicsic Sándor II.
Gombár András
Gregor László
Gyalokay Arisztid
Gyenes Antal
v. Györgydeák János
Gyulay László
Gyulai Rezső dr.

Hajnal Lajos dr. I.
Halász Márton
Hargitai István
Hézser Tibor II.
Hlaváts Olivér
Holló György I.
Hollósy Egon
Honti László
Horkay Árpád
Horváth István
Horváth József
Horváth Lajos
Horváth Tibor I.
Hruska Károly
Hubay Oszkár
Hunkár Dénes

Imrey János
Ivántsy Endre

Jakabházy Attila
Jaszovszky Rudolf
v. Jászka Bertalan
Jávori Ferenc
Jéhn Ferenc
Jónás Pál
Juhász Dénes
Juhász Péter

Karlovits Tihamér
Katus László
Katzer András
Károly István
Keszthelyi Károly I.
Kiss Ferenc
Klökner Dénes
Konyecsni László
Korompai Valér II.
Korjürek Hasszán
Kostyál Jenő
Kovács György
Kovács József dr. I.
Kovács Lajos
Kovács Lajos I.
Kovács Sándor István
Kováts Tibor
Kozaróczy József
Körmöczi János
Kövesi János dr.
Kulcsár Béla
Kühár Ferenc I.

Láng Kálmán
László Ferenc
Linter Pál
Lipcsey Elemér
Lippert László II.
Lovas Ferenc
Lőte Pál II.
Lukinich Iván

Magyar Géza dr. I.
Magyar Sándor
Maurer József
Mátyás Ernő
Medvigy Mihály II.
Megyesi Schwartz Ignác I.
Menténvi Miklós
Meuser Béla
Miklós Albert
Mincsik János

Nagy István
v. Nagy István
Nagy Lajos
Neszmér József
v. Németh Sándor

Ocsovai Sándor
Orczy René báró I.

© OEE Wagner Károly Erdészeti Digitális Szakkönyvtár 2019. Támogató: Agrárminisztérium szerz.sz.: EGF/245-1/2019.

Paku József
Pap Károly
Pethő Dénes II.
Peteő Sándor
Petőcz Károly
Petsár Sándor I.
Pfeifer Győző II.
Pintér Ferenc
Platz Ernő II.
Polgár Ottó
Pongrácz Andor
Porszász Aladár dr. II.
Posch Rudolf
v. Posgay Ernő
Pónyi Zoltán
Pulai István

Radonics Zdravko
Rajmon József I.
Rakaczki János II.
Rátz Levente
Reisinger Vilmos
Reviczky István
Rozgonyi Jenő
Ruzsbaczky János

Sasadi Ödön
Sasvári László
Sánta Bálint
Scheidl Ferenc II.
Schmiedthoffer József
Schubert László
Sipos Gyula
Sipos Tamás
Soós Antal
Sopronyi Dániel dr. II.
Sótonyi János
Stéhli Ferenc
Stielly Walter
v. Syposs László
Szabadka Jenő
Szabó K. Mihály
Szakáts András
Szakáts János dr. I.
Szalay Ernő II.
Szaller Miklós
Szászi Ferenc
Szegheő Károly
Szelei László
Szendeffy István dr. II.
Szilágyi László
Szinyei Merse István
Szobota Ferenc
Szongoth Miklós dr. II.
Szökendy István I.
Takács Jenő
Takács Miklós II.
Tar József
Tariczky András
Temesváry József
Tormay Gábor
v. Tóth János
Tóth Ödön I.
Tóth Sándor
Tölgyesi Béla II.
Töttös Pál
Tőkés Ottó
Turjanics Demeter
S. Varga János I.
Varga Pál I.
Varju Béla
Vágó Gyula
Vámhidy László
Vámos Imre II.
Verrasztó Zoltán
Vértesy László
Végh Gyula
Vinkovics Ferenc II.
Virágh Endre
Vizkelety László

Zichy György gróf

Összesen 211 hallgató.

b) *Rendkívüli hallgatók:*

— — — — — — — — —

C) Gazdasági szaktanárképző.

a) *Rendes hallgatók:*

Achitzné Somos Berta
Adriányi László
Andorka János
Andor Ferenc I.
András Ottilia Ignata
Argalás Ilona
Asboth Margit II.
Árvai Lajos
Ács Margit

ifj. Bakos Gergely I.
Balogh Erzsébet
Balog Emma
Bernáth Jolán
Barczán Edit I.
Bányai János
Beck Anna
Becz Lászlóné
Bekes József
Bender Levente I.
Berecz Eleonóra
Berkes György I.
Békefi László II.
Bocskoi János II.
Bodonczi Ilona I.
Bodrogi Márta
Bontó I. Márta
Boros Mihály II.
Börcsök Sándor
Bruger Janka
Budai Mária
Butkai László II.

Chorlé Lothár I.
dr. Csaba Margit II.
Csadez Gabriella
Csanaky Éva
Csapláros István dr.
Csapó Ferenc II.
Cseke Vilmos
Cser Irén
Csergő Ida
Cserjési Károly
Cserna Árpád I.
Csieskár Rozália
Csikmák Gizella
Csipő Lajos II.
Csizinszky László I.
Csordás Zoltán

Dancs László
Danida Éva
Deézsi Irén
Desics Kornélia
Dénes Jenő dr. I.
Dierner Mária
Dobos Teréz nőv.
Dremmel János
Durkó Erzsébet I.

Éliás Borbála

Faluhelyi József
Falussy Erzsébet
Farkas Mária
Farkas Vince
Farkas József II.
Farkas Bertalan I.
Fazekas Bertalan II.

© OEE Wagner Károly Erdészeti Digitális Szakkönyvtár 2019. Támogató: Agrárminisztérium szerz.sz.: EGF/245-1/2019.

Fazekas József II.
Fehér Béla
Ferencz László
Ferner Mária II.
Fodor Erzsébet dr. I.
Főző Frigyes

Gáspár Sándor
Gmehling Ferenc
Gorniczky Ida
Götz Lucia
Gresz Silvesterné II.
Gutermuth Margit
Gyenes Lajos II.
Gyika Adrien
Györbiró Margit
Györbiró Margit

Haáz István Béla
Hackenberger Pál
Halaman Irén
Hardy Laura dr.
b. Hegedüs Gyula I.
Hegedüs Sarolta
Heller Imre dr. I.
Herneczki István
Hirják István I.
Horeczki Melinda
Horn Ede
Horváth Gizella
Horváth István I.
Horváth József II.
Horváth Livia

Imrényi Tibor I.
Illyevölgyi János I.

Jankó István II.
Jankó Margit I.
Jánosi György
Jánosiné Jankó M. II.
Jellinek Pál
Jesztl József
Juhász Ilona I.

Kamarás Ernő I.
Kancsár Gizella
Karateaswick Endre
Karácsonyi Erzsébet
Kardos Katalin
Kardosné Jancsár A. II.
Kállay Józsa
Kálmán Mária I.
Kálmán Lajos
Kehrer Gyula I.
Keil Macskáss V. II.
Kellei Mária
Keresztes László
Keszthelyi Jenő II.
Kevély Gusztáv
Kisbán Magdolna
Kiss Ernő
Kiss Irén
Klemer Ferenc II.
Kollár Olga
Kolozsvári János I.
Komáromi Sára
Komrót Gyula dr. I.
Kovács Erzsébet I.
Kovács Gyula II.
Kovács László I.
Kovács Mária
Körmendi István I.
Körösényi Teodóra II.
Köves József II.
Krekó Béla
Kucsera Béla II.
Kudlicska Malvin
Kunszt Lőrinc I.
Kurucz Júlia
Kuskó Béla
Kvasz Magdolna

Loczik Vilmos
Lakatos György
Laskay Lajos
Laufer Pál
Lehotay Júlia
Letenyei Piroska II.
Linzer Margit
Ludányi Eszter

Majnik Márta II.
Marczell Árpád dr.
Markó Ilona
Majer Marian
Márki Margit
Márkus László
Marton Endre
Marton János
Mészár István
Mihályfi Tibor
Molnár Benjamin II.
Molnár János I.
Molnár László I.
Muhoray Kornélia
Müller György II.

Nemes Béla
Neszmélyi László II.
Németh Vilma
Noé Jenő
Novák Ferenc I.

Obetko Dezső
Orbán Valéria

Palásti Mária
Palugyai Viktória
Papp Éva Mária
Pap Magdolna
Papp József I.
Pataky Margit
Pastinszkiné K. Ilona II.
Paulovics Ágnes I.
Pásti Lajos
Petróczky Irén
Piller Marianne
Possonyi Tivadar
Predmerszky Irén
Prácsmáry Géza II.
Pulay Gyula
Pusztay Ilona

Raffay Dénes II.
Reisz Ilona
Renner Marianne
Ribarics Ilona
Ritter Jolán
Rotter Zoltán dr. II.
Rózsi Gábor II.
Rövid Mihály
Rucz István

Salamon István
Scari Ottó
Schermann László
Schindler Irén
Sértő Radics Ilona
Simon Ernő
Sinnay Ibolya
Siposs József
Sivó Erzsébet
Soltész Ferenc
Somlai Magdolna I.
Stefanovics Ilona
Steiber Katalin
Sterpka József
Strémenn József
Stumpf Hajnalka
Stürzer Tibor II.
Sugár Irén
Surányi Kálmán I.
Szabó Gyula
Szabó István II.
Szabó Julianna
Szabó László
Szabó Margit
Szakolyi Béla II.
Szalmay János
Szántai Antal
Szebenyi Endréné II.
Szenyovszky Edit
Szepes Lajos
Szeri Mátyás
Szépffy Oszkár II.
Szigethy Adrienna

© OEE Wagner Károly Erdészeti Digitális Szakkönyvtár 2019. Támogató: Agrárminisztérium szerz.sz.: EGF/245-1/2019.

Szijj Margit II.
Szoboszlay Miklós
Szücs Antónia
Tabiczky Zoltán
Takács Imre
Takács Viola
Tempfli Ferenc
Terebessy Ferenc
Tesarz Veronika
Timár Ákos
Timaffy László dr. II.
Tiszai István
Tóth Ilona
Tóth Jolán II.
Tóth Lajos
Tóth Lidia
Tóth Sarolta I.
Töreky Sándor II.
Török Edit
Tulogdy Ilona
Turányi Miklós

Umathum József I.

Varga István I.
Varga Károly
Varga Klára
Vass Ferenc II.
Válóczi László dr. II.
Vékás János II.
Vincze György
Vörös Lajos dr.
Weger Imre dr.
Wegling Jenő
Wenczell Jolán
Wieser Pál
Wolf Tamás dr.

Zakó Vilmos
Zala Júlia
Zách Mária
Zeley Ilona
Zimányi Alajos I.
Zug Ilona
Zsembery Zsuzsanna
Zsigmond Adél

Összesen 271 hallgató.

b) *Rendkívüli hallgatók:*

Bodor Ákos
Földéntz János II.
Kátay Zoltán II.
Klupács József I.
Turay László

D) **Közgazdasági továbbképző tanfolyam.** (Egyéves.)

a) *Rendes hallgatók:*

Anesini Lajos II.
Apor Oszkár II.
Artándi Károly

Balogh Péter
Barcza Gyula II.
Bálint János
Bárdos Tamás II.
Bencze Gábor II.
Boros László II.

Domonkos József I.

Eltér Kornél II.
Erdős Béla

Farkas Vilmos II.
Földesi Tamás II.

Gaál Imre I.
Gellért Dénes II.

Hazán Géza
Holló János II.

Jalsovszky György II.
Jámbor Béla I.
Jenei Dezső II.

Kálmán László II.
Kiss György II.
Kiss Kálmán II.
Klein Tibor
Kolár Pál I.
Korda Sándor II.
Kovács Pál II.

Lendvai Jenő I.
Lentz Nándor I.
Dr. Lintner Antal
Loninszky Szilveszter II.

Madas András
Marton Tamás I.
Mikes György

Dr. Nagy Artur II.
Nagy Frigyes
Nagy László József II.

Páll Ferenc II.
Pethes György
Pfeiffer Károly
De Pottere Gerard I.
Póti Géza

Salamon Imre I.
Salusinszky Andor
Schiller Ferenc II.
Schiller József I.
Schmelczer Győző II.
Schwirtlich Béla II.
Segner Pál
Sztachó Endre II.
Szalmássy Ede I.
Szász Tamás
Szentpáli Gyula
Szikszay Gergely
Szívós István II.
Szödényi Nagy Kálmán I.

Thurony Béla lovag II.

Varga József I.
Váradi Endre II.

Welloner János II.

Zoltán László II.

Összesen 62 hallgató.

b) *Rendkívüli hallgatók:*

— — — — — — — — —

© OEE Wagner Károly Erdészeti Digitális Szakkönyvtár 2019. Támogató: Agrárminisztérium szerz.sz.: EGF/245-1/2019.

E) Társadalombiztosítási szaktanfolyam.

Abaházi János
Abonyi László I.
Alberthy Erzsébet II.
Almássy Árpád
Angyal Béla II.
Apáthy Lajos
Ardelán János II.
Dr. Ábrányi Lajos

Babcsák Béla II.
Dr. Baj György II.
Bajza László I.
Bakó Olga
Balázs János
Balázs Károly
Balázsovits Zoltán II.
Balder Ferenc
Balló János I.
Barabás Béla
Dr. Bartek István I.
Dr. Baczó Imre II.
Dr. Bálint Imre
Bán Géza I.
Bán Kálmán I.
Bán László
Dr. Bánk Valér II.
Bánsági István
Bánrévi Elek II.
Bátonyi László II.
Belházy László
Benedek Irén
Berényi Lajos
Benke Gedeon I.
Bezerédy Győző
Berzátzy József I.
Bérczi László
Bohari Gábor II.
Bíró Antal
Bíró Attila I.
Dr. Bitvai Gábor I.
Blum Béla II.
Dr. Bognár Béla
Borbély Endre II.
Dr. Borka Alajos
Boros Nándor I.
Bökényi Vendel
Bölöni Domokos
Bucsin István
Dr. Budavári Géza II.

Dr. Christoph Gyula II.
Csaba Béla
Csáky Gyula
Csányi Mihály I.
Cseh Károly I.

Dr. Darabant Géza I.
Darabant Zoltán
Dely Ida I.
Derzsy Zoltán
Décsy Alajos
Dénes Klára
Dobay Ernő

Entresz Ferenc I.

Faluvégi József
Dr. Falvay Sándor
Dr. Farkas Gyula II.
Fehér Miklós Sándor II.
Ferenczy Margit I.
Filcsák Rózsa
Dr. Flóris Endre I.
Dr. Fodor Tamás I.
Foltényi Vilmos I.
Fövényi Géza
Frindt Géza

Gaál János
Gecse Ottó I.
Gavallér István I.
Gálcsy János I.
Gálffy István
Gárdos Lajos
Gáti Gyula I.
Gerőfi Jenő I.
Géczy Károly I.
Gönczy Antal
Gulyás Ferenc II.
Gyepessy Erzsébet
Gyopáros József
Gyöngyösi Károly I.
Györdeák Ernő I.
Györffy Antal
Gyura Leon I.

Hajtó Gyula
Halász Lajos I.
Halmy Gyula II.
Harajovits Géza I.
v. Hargitay Géza I.
Dr. Harbács Béla II.
Hajnal Árpád I.
Dr. Hefty Pál I.
Hefty Richard
Heid Sándor I.
Héjjas Imre I.
Hivatal Nándor I.
Holló Ferenc I.
v. Holló Kornél
Hollósi Rezső I.
Holy Erzsébet
Honti József I.
Dr. Horváth István II.
Dr. Horváth Iván I.
Horváth József I.
Hubert István I.
Huttinger Ferenc

Iványi Kálmán I.

Juno Ferenc II.
Jausz Tibor I.
ifj. Jenei Lajos
Dr. Jeney Zoltán I.
Dr. Jirka Ferenc II.
Jokay-Szilágyi S.
Juhász János II.

Dr. Kadocsa Tihamér II.
Karlovitz Károly
Karsay Aladár
Dr. Kastaly István
Kassó József I.
Kálozdi Lajos
Dr. Kemenes Béla I.
Kende Zoltán I.
Kenéz Lajos
Kerner Antal
Kirschenbaum Vilmos I.
Dr. Kiss Dénes II.
Kiss Ernő II.
Kiss József I.
Dr. Kiss Márton II.
Kleysl Alajos I.
Komáromy Béla I.
Koréh Zoltán
Koszorú Ferenc
Kotsy Dezső
Kovács Imre I.
Kovács Jenő
Kovács Lajos I.
Kovács László I.
Kovács Zoltán I.
Kovács Béla I.
Kozáky Pál I.
Kozma István
Kövessy Endre I.
Kránitz Kálmán

Laczanics Miklós
Lajos János I.
Lakatos Béla
Langer Ernő I.
Laurisin László II.
Dr. Lengei Ferenc
Lengyel Alajos
Dr. Lengyel Károly
Dr. Lengyel László II.
Dr. Lengyel Viktor I.
Lédrer Ferenc
Légrádi (Leskó) A.
Leibhardt László
Dr. Littván István

© OEE Wagner Károly Erdészeti Digitális Szakkönyvtár 2019. Támogató: Agrárminisztérium szerz.sz.: EGF/245-1/2019.

Locsmándy József
Dr. Lukács Emil II.

Dr. Macher István
Dr. Madarász Jenő I.
Majoros József
Makrai József I.
Margitay István I.
Margócsy Aladár
Markó Vilmos I.
Dr. Manscheid Dezső I.
Mathiász István
Matkovich Sándor
Márk Ilona II.
Máthé József
Máthé Lajos II.
Dr. Medgyesi György II.
Mezey János I.
Dr. Mikes István II.
Mikus László I.
Dr. Molnár Aladár
Mordán Béla II.
Móczár Albert
Móri Mohos Dezső
Móricz Emil I.
Dr. Millner László I.

Nagy Elek I.
Nagy Gyula Leó p.
Nagy József I.
Nagy Sándor
Nagymihály Pál I.
Nánássy György
Négyesy János
Németh Antal I.
Nyerges János
Nyitrai Xavér II.

Ocskay István I.
Opabény József II.
Osváth Ilona
Ötvös Jenő

Pakot Árpád I.
Papp Attila
Papp János
Dr. Parlag Rezső II.
Paulai József I.
Pálmai Katalin I.
Pálos József I.
Pálvölgyi János I.
Pentz János
Peregi János I.
Péter Pál II.
Pintér József
Dr. Pogány János II.
Dr. Pozsonyi Imre II.
Prohászka Béla

Radnai Gyula I.
Rajecz Károly I.
Rapos Gyula I.
Dr. Rácz Imre I.
Rákosi Mihály I.
Dr. Regenye János II.
Dr. Rinkóczi János II.
Robb Kálmán
Rónaky József
Rupp Gyula
Rusznyák Ferenc

Sabó Viktor I.
Sajó László II.
Salgó Endre
Salgó Zoltán I.
Saly István
Dr. Santhó Béla II.
Sándor Tibor I.
Sárkány Jenő
Sárközy Imre
Schmidt Fajlik Pál I.
Dr. Schmidt János I.
Dr. Schuszter Sándor
Sebestyén Béla I.
Sellei Márton
Séra Erzsébet
Dr. Sikabonyi Károly II.
Silló Elemér
Simoncsics Ferenc II.
Sinály Béla
Somos Elza
Solti Nándor I.
Soós László I.
Sóskúti Gyula I.
Steffek Aladár
Dr. Strnád Károly
Dr. Szabó Alfréd
Szabó László
Szapáry István I.
Szatmári József
Szelényi Géza I.
Dr. Szelóczky Géza II.
Szendrői Oszkár I.
Szentirmai Hugó I.
Szentiványi István II.
Szepessy Antal
Szerdahelyi Ferenc I.
Székely László I.
Székely Rozália
Székelyvölgyi Ferenc I.
Széky Andor
Szigethy Imre
Szigeti Károly
Szirbek József
Szita József I.
Szolnoky Ilona
Szomolányi Árpád
Szőnyiné Bay Anna
Sztraka László II.
Szüts Sándor I.
Dr. Szücs Sándor II.

Táby Endre I.
Tamás András I.
Tarpai Sándor II.
Teleky Gyula
Thoma Jenő I.
Thury Mária M.
Tomaschek Lajos
Topál Anna I.
Tardos Gyula I.
Dr. Tóth Kálmán I.
Tóth Lajos I.
Törnicsi István I.
Taxler Károly I.

Dr. Uhrinyák Lajos II.
Dr. Upor Gyula II.

Vadász Béla I.
Vajda András II.
Vajk János I.
Varga Dezső I.
Varga Károly I.
Dr. Varga Károly II.
Varga László
Dr. Vecsernyés István II.
Dr. Vecsey János
Vereskoi Emil I.
Báró Vecsey Sándor
Vida József
Volnhoffer Nándor I.
Vörösmarty Lajos
Venhardt Károly I.

Dr. Weszelovszky Vilmos II.
Wégner Mátyás I.
Witver József I.
Wittner József II.

Zsigmond Lajos I.

Összesen 313 hallgató.

© OEE Wagner Károly Erdészeti Digitális Szakkönyvtár 2019. Támogató: Agrárminisztérium szerz.sz.: EGF/245-1/2019.

© OEE Wagner Károly Erdészeti Digitális Szakkönyvtár 2019. Támogató: Agrárminisztérium szerz.sz.: EGF/245-1/2019.

XV.

Statisztikai adatok az 1941/42. tanévről.

1. Tanító és tudományos segédszemélyzet.

Az osztály megnevezése	tanár: Nyilvános rendes	tanár: Nyilvános rendkívüli	tanár: Címzetes egyetemi	tanár: Címzetes rendkívüli	Magántanár	Helyettes tanár	Meghívott szakelőadó	Intézeti tanár	Beosztott középisk. tanár és laboratóriumvezető	Beosztott gazdasági helyettes tanár	Fizetéses adjunktus	Fizetéses tanársegéd	Jutalomdíjas tanársegéd	Megbízott díjas gyakornok	Fizetéstelen adjunktus és tanársegéd	Díjtalan gyakornok	Lektor és tanító	Testnevelési tanárok és sportokt.
Mérnöki	8	1	—	5	6	1	3	—	1	—	8	10	2	4	5	—	1	—
Építészmérnöki	7	1	1	5	2	—	2	2	5	—	5	8	—	—	2	—	1	—
Gépészmérnöki	12	1	—	7	7	—	4	2	4	—	13	19	—	3	12	1	1	—
Vegyészmérnöki	9	—	—	6	18	—	3	—	1	—	9	14	2	4	1	—	1	—
Bánya- és kohómérnöki	10	1	2	1	5	1	4	2	—	—	7	1	—	8	—	—	—	—
Erdőmérnöki	11	—	1	—	3	—	3	—	—	—	2	1	—	6	—	—	—	—
Mezőgazdasági	8	1	1	5	2	—	4	—	—	2	—	6	—	1	20	8	—	—
Állatorvosi	8	1	—	3	17	1	5	1	—	—	3	12	—	9	—	3	—	—
Közgazdasági és kereskedelmi	10	—	9	2	16	—	—	3	—	—	1	1	—	1	12	23	1	—
Közigazgatási	9	—	—	—	10	—	—	2	—	—	2	—	—	—	5	10	—	—
Összesen	92	6	14	34	105	3	28	12	11	2	50	72	4	36	57	45	5	—

Jegyzet. *A címzetes rendkívüli tanárok* közül 3 a helyettes tanári, 27 a magántanári, 12 a meghívott szakelőadói, 1 az intézeti tanári, 1 a beosztott középiskolai tanári, 1 a laboratóriumi, 2 az adjunktusi; a *magántanárok közül* 8 a helyettes tanári, 27 a rendkívüli tanári címmel felruházott tanári, 18 a meghívott szakelőadói, 5 az intézeti tanári, 2 a beosztott középiskolai tanári, 1 a laboratóriumvezetői, 14 az adjunktusi, ill. tanársegédi, 1 a ny. rk. tanári címmel és jelleggel felruházott tanári; a *helyettes tanárok* közül 3 a ny. r. tanári, 3 a rk. tanári címmel felruházott tanári, 6 a magántanári, 2 a meghívott szakelőadói, 2 a beosztott középiskolai tanári, 1 a laboratóriumvezetői, 8 az adjunktusi; a *meghívott szakelőadók* közül 8 a ny. r. tanári, 9 a ny. rk. tanári címmel felruházott tanári, 11 a magántanári, 1 az intézeti tanári, 1 a beosztott középiskolai tanári, 1 a laboratóriumvezetői, 10 az adjunktusi, ill. tanársegédi létszámban is szerepel.

© OEE Wagner Károly Erdészeti Digitális Szakkönyvtár 2019. Támogató: Agrárminisztérium szerz.sz.: EGF/245-1/2019.

2. A hallgatók statisztikai adatai. (1941/42.)

a) A hallgatók száma.

Félév	Mérnöki	Építész-mérnöki	Gépész-mérnöki	Vegyész-mérnöki	Bánya- és kohóm.-i	Erdő-mérnöki	Mező-gazdasági	Állat-orvosi	Közgazd. és keresk.	Közigaz-gatási	Gazd. Szakta-n.-képző Int.	Egyéves közg. tanf.	Társ.-bizt. szaktanf.	Összesen
I.	737	298	1.256	277	228	279	339	527	1.562	184	222	33	248	6.190
II.	654	263	1.091	269	204	261	318	523	1.572	189	232	51	190	5.817
Középérték ..	696	281	1.174	273	216	270	329	525	1.567	187	227	42	219	6.004
%-ban	11·60	4·68	19·57	4·55	3·60	4·50	5·48	8·75	26·11	3·11	3·68	— ·70	3·65	—

b) A hallgatók megoszlása.

Az osztály megnevezése	A II. félév elején					A hallgatók összes száma (valamennyi évfolyamban)				A hallgatók közül rendkívüli hallgató volt			
	az I.	a II.	a III.	a IV.	az V.	az I. félévben		a II. félévben		az I. félévben		a II. félévben	
	évfolyam hallgatója volt					férfi	nő	férfi	nő	férfi	nő	férfi	nő
Mérnöki	304	196	89	65	—	737	—	654	—	—	—	—	—
Építészmérnöki	108	74	43	38	—	282	16	247	16	—	—	—	—
Gépészmérnöki	338	313	276	164	—	1256	—	1091	—	2	—	—	—
Vegyészmérnöki	79	81	66	43	—	270	7	262	7	—	—	—	—
Bánya- és kohómérnöki	51	62	51	40	—	228	—	204	—	—	—	—	—
Erdőmérnöki	95	91	46	29	—	279	—	261	—	—	—	—	—
Mezőgazdasági	105	55	92	66	—	296	43	276	42	—	1	—	1
Állatorvosi	204	156	88	75	—	527	—	523	—	—	—	—	—
Közgazdasági és kereskedelmi ..	806	402	232	104	28	1297	265	1313	259	3	—	3	—
Közigazgatási	60	48	46	32	3	184	—	189	—	—	—	—	—
Gazdasági Szaktanárképző Intézet	125	48	25	9	25	112	110	120	112	—	—	—	—
Egyéves közgazdasági tanfolyam	51	—	—	—	—	33	—	51	—	1	—	1	—
Társadalom bizt. szaktanfolyam	190	—	—	—	—	223	15	176	14	233	15	176	14
Összesen ...	2516	1526	1054	665	56	5734	456	5367	450	239	16	180	15

© OEE Wagner Károly Erdészeti Digitális Szakkönyvtár 2019. Támogató: Agrárminisztérium szerz.sz.: EGF/245-1/2019.

b) Vallás.

Félév	Valamennyi osztályban volt										
	római kat.	gör. kat.	gör. kel.	ref.	ág. h. ev.	unitárius	izr.	egyéb	baptista	felekezet nélküli	összesen
I.	4100	131	136	1050	571	38	154	5	4	1	6190
II.	3833	135	129	995	525	34	159	2	4	1	5817
Középérték	3967	133	133	1023	548	36	157	4	4	1	6004
%-ban	66·11	2·22	2·22	17·05	9·13	0·60	2·61	0·06	0·06	—	—

c) Anyanyelv.

Félév	Valamennyi osztályban volt																
	magyar	német	román	szlovák	szerb	bolgár	olasz	angol	orosz	vend	svéd	görög	lengyel	török	horvát	ruszin	összesen
I.	5894	86	22	20	73	40	1	1	7	3	1	3	10	4	5	20	6190
II.	5537	81	12	15	77	39	1	1	5	3	1	3	18	5	3	16	5817
Középérték	5716	84	17	18	75	40	1	1	6	3	1	3	14	5	4	18	6004
%-ban	95·26	1·40	0·28	0·30	1·2	0·66	—	—	0·10	0·05	—	0·05	0·23	0·08	0·07	0·30	—

d) Születési hely.

Félév	Valamennyi osztályban volt									
	budapesti	pestmegyei	soproni	Csonkamagyarországról való	szlovák uralom alatt lévő elszakított területről való	román	jugoszláv	német	egyéb külföldről való	összesen
I.	1661	485	84	3342	111	249	90	61	107	6190
II.	1573	447	78	3148	109	224	88	47	103	5817
Középérték	1617	466	81	3245	110	237	87	54	105	6004
%-ban	26·95	7·76	1·35	54·08	1·83	3·95	1·45	0·90	1·75	—

e) A szülők polgári állása.

Félév	Valamennyi osztályban volt																
								tisztviselő									
	földmíves, gazda, kisbirtokos	közép- és nagybirtokos	kisiparos és kiskereskedő	nagyiparos, nagykereskedő, gyáros	tanár, tanító, lelkész	orvos, gyógyszerész, ügyvéd, mérnök, (oklevelesek)	más értelmiségi és magánzó	állami	törvényhatósági	községi	magán-, egyleti iparvállalati	katonatiszt	altiszt, szolga, egyéb	nyugdíjas	özvegy, állás, foglalkozás nélküli	nagykorú hallgató	ismeretlen	összesen
I.	475	51	754	77	486	486	513	608	59	134	460	80	352	505	377	133	640	6190
II.	490	61	788	125	446	453	285	500	115	154	463	86	297	449	399	144	562	5817
Középérték	483	56	771	101	466	470	398	554	87	144	462	83	325	477	388	139	601	6004
%-ban	8·05	0·93	12·85	1·68	7·76	7·83	6·63	9·23	1·45	2·40	7·70	1·38	5·42	7·95	6·46	2·31	10·01	—

© OEE Wagner Károly Erdészeti Digitális Szakkönyvtár 2019. Támogató: Agrárminisztérium szerz.sz.: EGF/245-1/2019.

f) **Szigorlatok**

Az osztály megnevezése	Állam-vizsga vagy szigorlat	Állam-vizsga		Elő-szigorlat		I.		II.		III.		IV.	
						szigor-							
		első izben	pótlólag (javító, ismétlő)	első izben	pótlólag (javító, ismétlő)	első izben	pótlólag (javító, ismétlő)	első izben	pótlólag (javító, ismétlő)	első izben	pótlólag (javító, ismétlő)	első izben	pótlólag (javító, ismétlő)
Mérnöki.....	tartatott	—	—	—	—	116	33	51	24	35	10	—	—
	elfogadtatott	—	—	—	—	69	29	31	18	25	7	—	—
Építészmérnöki	tartatott	—	—	—	—	28	5	29	9	25	3	—	—
	elfogadtatott	—	—	—	—	19	3	25	6	22	3	—	—
Gépészmérnöki	tartatott	—	—	—	—	22	16	59	38	120	14	—	—
	elfogadtatott	—	—	—	—	8	9	36	28	104	12	—	—
Vegyészmérnöki	tartatott	—	—	—	—	63	17	52	4	46	1	—	—
	elfogadtatott	—	—	—	—	48	15	50	3	42	1	—	—
Bánya- és kohómérnöki	tartatott	—	—	—	—	47	14	47	14	26	2	—	—
	elfogadtatott	—	—	—	—	35	12	33	11	23	2	—	—
Erdőmérnöki ..	tartatott	—	—	—	—	45	11	25	3	25	2	—	—
	elfogadtatott	—	—	—	—	38	11	11	3	24	2	—	—
Mezőgazdasági .	tartatott	—	—	—	—	75	42	67	12	48	10	—	—
	elfogadtatott	—	—	—	—	38	32	58	11	39	8	—	—
Állatorvosi	tartatott	—	—	149	150	122	155	108	55	44	59	—	—
	elfogadtatott	—	—	53	86	35	85	20	41	26	29	—	—
Közgazdasági és kereskedelmi	tartatott	7	—	353	—	7	—	20	—	34	—	—	—
	elfogadtatott	6	1	177	51	—	5	7	4	14	10	—	—
Közigazgatási..	tartatott	—	—	71	—	—	—	2	—	4	—	9	—
	elfogadtatott	—	—	34	7	—	—	—	1	2	2	1	1
Egyéves közg. tanfolyam ..	tartatott	—	—	—	—	—	—	—	—	—	—	—	—
	elfogadtatott	—	—	—	—	—	—	—	—	—	—	—	—
Gazdasági szaktanári ..	tartatott	—	—	—	—	—	—	—	—	—	—	—	—
	elfogadtatott	—	—	—	—	—	—	—	—	—	—	—	—
Összesen..	tartatott	7	—	573	150	525	293	460	159	407	101	9	—
	elfogadtatott	6	1	264	144	290	201	271	126	321	76	1	1

© OEE Wagner Károly Erdészeti Digitális Szakkönyvtár 2019. Támogató: Agrárminisztérium szerz.sz.: EGF/245-1/2019.

és vizsgálatok.

Új rendszerű						Kiegészítő				Alap-, szak-, pedagógiai, stb.		Közgazdasági mérnöki szigorlat		Doktori szigorlat				Szigorlat összesen	
I.		II.		III.		I.		II.											
l a t																			
első ízben	pótlólag (javító, ismétlő)	első ízben	pótlólag (javító, ismétlő)	első ízben	pótlólag (javító, ismétlő)	első ízben	pótlólag (javító, ismétlő)	első ízben	pótlólag (javító, ismétlő)	első ízben	pótlólag (javító, ismétlő)	első ízben	pótlólag (javító, ismétlő)	első ízben	pótlólag (javító, ismétlő)	első ízben	pótlólag (javító, ismétlő)	elsőízben	pótlólag (javító, ismétlő)
—	—	—	—	—	—	—	—	2	1	—	—	—	—	1	—	—	—	205	68
—	—	—	—	—	—	—	—	1	—	—	—	—	—	1	—	—	—	127	54
—	—	—	—	—	—	—	—	—	—	—	—	—	—	—	—	—	—	82	17
—	—	—	—	—	—	—	—	—	—	—	—	—	—	—	—	—	—	66	12
258	124	77	3	3	2	3	—	1	—	—	—	—	—	6	—	—	—	549	197
139	85	66	3	2	1	3	—	1	—	—	—	—	—	6	—	—	—	365	138
—	—	—	—	—	—	—	—	—	—	—	—	—	—	2	—	—	—	163	22
—	—	—	—	—	—	—	—	—	—	—	—	—	—	2	—	—	—	142	19
—	—	—	—	—	—	—	—	—	—	—	—	—	—	—	—	—	—	120	30
—	—	—	—	—	—	—	—	—	—	—	—	—	—	—	—	—	—	91	25
—	—	—	—	—	—	—	—	—	—	—	—	—	—	—	—	—	—	95	16
—	—	—	—	—	—	—	—	—	—	—	—	—	—	—	—	—	—	83	16
72	24	26	2	3	—	—	—	—	—	—	—	—	—	21	—	—	—	312	90
42	17	22	1	3	—	—	—	—	—	—	—	—	—	21	—	—	—	223	69
—	—	—	—	—	—	—	—	—	—	—	—	—	—	24	—	—	—	447	419
—	—	—	—	—	—	—	—	—	—	—	—	—	—	22	—	—	—	156	241
246	—	88	—	66	—	—	—	—	—	—	—	—	—	68	—	—	—	889	—
87	41	64	10	41	9	—	—	—	—	—	—	—	—	66	1	—	—	462	132
27	—	26	—	29	—	—	—	—	—	—	—	—	—	23	—	—	—	191	—
24	—	23	—	19	5	—	—	—	—	—	—	—	—	20	—	—	—	123	16
—	—	—	—	—	—	—	—	—	—	—	—	2	—	—	5	—	—	7	—
—	—	—	—	—	—	—	—	—	—	—	—	2	—	—	4	—	—	6	—
—	—	—	—	—	—	—	—	—	—	85	—	—	—	16	—	—	—	101	—
—	—	—	—	—	—	—	—	—	—	72	—	—	—	16	—	—	—	88	—
603	148	217	5	101	2	3	—	3	—	85	—	2	—	161	5	—	—	3161	859
292	143	175	14	65	15	3	—	2	—	72	—	2	—	154	5	—	—	1932	722

© OEE Wagner Károly Erdészeti Digitális Szakkönyvtár 2019. Támogató: Agrárminisztérium szerz.sz.: EGF/245-1/2019.

g) Oklevelek.

Az oklevél megnevezése		Az oklevelet nyert egyének, illetve azok száma, akik részére honosított oklevél adatott ki			Az 1941/42. tanévben oklevelet nyert összes egyének közül							
		összesen	férfi	nő	római kat.	görög kat.	református	ág. hitv. ev.	görög keleti	unitárius	izraelita	egyéb
					vallású							
Mérnöki oklevél	hazai oklevél	32	32	—	16	—	14	1	—	—	1	—
	honosított o.	1	1	—	1	—	—	—	—	—	—	—
Építészmérnöki oklevél	hazai oklevél	26	26	—	18	—	3	3	—	—	2	—
	honosított o.	—	—	—	—	—	—	—	—	—	—	—
Gépészmérnöki oklevél	hazai oklevél	120	120	—	81	3	13	11	2	2	8	—
	honosított o.	3	3	—	2	—	—	—	—	—	1	—
Vegyészmérnöki oklevél	hazai oklevél	42	41	1	31	—	3	5	—	—	3	—
	honosított o.	3	3	—	1	—	2	—	—	—	—	—
Bányamérnöki oklevél	hazai oklevél	15	15	—	12	1	1	—	1	—	—	—
	honosított o.	—	—	—	—	—	—	—	—	—	—	—
Fémkohómérnöki oklevél	hazai oklevél	—	—	—	—	—	—	—	—	—	—	—
	honosított o.	—	—	—	—	—	—	—	—	—	—	—
Kohómérnöki oklevél	hazai oklevél	7	7	—	3	—	1	3	—	—	—	—
	honosított o.	—	—	—	—	—	—	—	—	—	—	—
Erdőmérnöki oklevél	hazai oklevél	26	26	—	19	4	2	1	—	—	—	—
	honosított o.	—	—	—	—	—	—	—	—	—	—	—
Mezőgazdasági oklevél	hazai oklevél	45	38	7	26	1	14	3	—	—	1	—
	honosított o.	—	—	—	—	—	—	—	—	—	—	—
Mezőgazdaságtud. oklevél	hazai oklevél	4	4	—	2	—	1	1	—	—	—	—
	hítottonos o.	—	—	—	—	—	—	—	—	—	—	—
Állatorvosi oklevél	hazai oklevél	54	54	—	29	1	1	12	4	—	7	—
	honosított o.	—	—	—	—	—	—	—	—	—	—	—
Okl. közgazda (Közgazd. és kereskeed. osztályon végzett)	hazai oklevél	74	58	16	53	—	12	2	—	2	5	—
	honosított o.	—	—	—	—	—	—	—	—	—	—	—
Okl. közgazda (Közigazgatási osztályon végzett)	hazai oklevél	26	26	—	20	—	5	1	—	—	—	—
	honosított o.	—	—	—	—	—	—	—	—	—	—	—
Közgazdaságtudományi oklevél (Egyéves közgazd. tanfolyamon végzett)	hazai oklevél	4	4	—	3	—	—	1	—	—	—	—
	onosított o.	—	—	—	—	—	—	—	—	—	—	—
Összesen	hazai oklevél	475	451	24	313	10	70	44	7	4	28	—
	honosított o.	7	7	—	4	—	2	—	—	—	1	—

© OEE Wagner Károly Erdészeti Digitális Szakkönyvtár 2019. Támogató: Agrárminisztérium szerz.sz.: EGF/245-1/2019.

g) Oklevelek.

Az oklevél megnevezése		Az oklevelet nyert egyének, illetve azok száma, akik részére honosított oklevél adatott ki			Az 1941/42. tanévben oklevelet nyert összes egyének közül							
		összesen	férfi	nő	római kat.	görög kat.	református	ág. hitv. ev.	görög keleti	unitárius	izraelita	egyéb
					vallású							
Mérnöki oklevél	hazai oklevél	32	32	—	16	—	14	1	—	—	1	—
	honosított o.	1	1	—	1	—	—	—	—	—	—	—
Építészmérnöki oklevél	hazai oklevél	26	26	—	18	—	3	3	—	—	2	—
	honosított o.	—	—	—	—	—	—	—	—	—	—	—
Gépészmérnöki oklevél	hazai oklevél	120	120	—	81	3	13	11	2	2	8	—
	honosított o.	3	3	—	2	—	—	—	—	—	1	—
Vegyészmérnöki oklevél	hazai oklevél	42	41	1	31	—	3	5	—	—	3	—
	honosított o.	3	3	—	1	—	2	—	—	—	—	—
Bányamérnöki oklevél	hazai oklevél	15	15	—	12	1	1	—	1	—	—	—
	honosított o.	—	—	—	—	—	—	—	—	—	—	—
Fémkohómérnöki oklevél	hazai oklevél	—	—	—	—	—	—	—	—	—	—	—
	honosított o.	—	—	—	—	—	—	—	—	—	—	—
Kohómérnöki oklevél	hazai oklevél	7	7	—	3	—	1	3	—	—	—	—
	honosított o.	—	—	—	—	—	—	—	—	—	—	—
Erdőmérnöki oklevél	hazai oklevél	26	26	—	19	4	2	1	—	—	—	—
	honosított o.	—	—	—	—	—	—	—	—	—	—	—
Mezőgazdasági oklevél	hazai oklevél	45	38	7	26	1	14	3	—	—	1	—
	honosított o.	—	—	—	—	—	—	—	—	—	—	—
Mezőgazdaságtud. oklevél	hazai oklevél	4	4	—	2	—	1	1	—	—	—	—
	hítottonos o.	—	—	—	—	—	—	—	—	—	—	—
Állatorvosi oklevél	hazai oklevél	54	54	—	29	1	1	12	4	—	7	—
	honosított o.	—	—	—	—	—	—	—	—	—	—	—
Okl. közgazda (Közgazd. és kereskед. osztályon végzett)	hazai oklevél	74	58	16	53	—	12	2	—	2	5	—
	honosított o.	—	—	—	—	—	—	—	—	—	—	—
Okl. közgazda (Közigazgatási osztályon végzett)	hazai oklevél	26	26	—	20	—	5	1	—	—	—	—
	honosított o.	—	—	—	—	—	—	—	—	—	—	—
Közgazdaságtudományi oklevél (Egyéves közgazd. tanfolyamon végzett)	hazai oklevél	4	4	—	3	—	—	1	—	—	—	—
	onosított o.	—	—	—	—	—	—	—	—	—	—	—
Összesen	hazai oklevél	475	451	24	313	10	70	44	7	4	28	—
	honosított o.	7	7	—	4	—	2	—	—	—	1	—

© OEE Wagner Károly Erdészeti Digitális Szakkönyvtár 2019. Támogató: Agrárminisztérium szerz.sz.: EGF/245-1/2019.

h) Doktori oklevelek.

Az oklevél megnevezése			A doktori oklevelet nyert egyének, illetve azok száma, akik részére honosított doktori oklevél adatott ki			Az 1941/42. tanévben doktori oklevelet nyert összes egyének közül							
			összesen	férfi	nő	római kat.	görög kat.	református	ág. hitv. ev.	görög keleti	unitárius	izraelita	egyéb
						vallású							
Műszaki doktori	Mérnöki	hazai oklevél	1	1	—	1	—	—	—	—	—	—	—
		honosított o.	—	—	—	—	—	—	—	—	—	—	—
	Építészmérnöki	hazai oklevél	—	—	—	—	—	—	—	—	—	—	—
		honosított o.	—	—	—	—	—	—	—	—	—	—	—
	Gépészmérnöki	hazai oklevél	5	5	—	2	—	1	1	—	—	1	—
		honosított o.	—	—	—	—	—	—	—	—	—	—	—
	Vegyészmérnöki	hazai oklevél	3	3	—	1	—	2	—	—	—	—	—
		honosított o.	—	—	—	—	—	—	—	—	—	—	—
	Bányamérnöki	hazai oklevél	—	—	—	—	—	—	—	—	—	—	—
		honosított o.	—	—	—	—	—	—	—	—	—	—	—
	Vaskohómérnöki	hazai oklevél	—	—	—	—	—	—	—	—	—	—	—
		honosított o.	—	—	—	—	—	—	—	—	—	—	—
	Erdőmérnöki	hazai oklevél	—	—	—	—	—	—	—	—	—	—	—
		honosított o.	—	—	—	—	—	—	—	—	—	—	—
Mezőgazdaságtudományi doktori		hazai oklevél	20	20	—	11	—	—	8	—	—	1	—
		honosított o.	1	1	—	—	—	—	1	—	—	—	—
Állatorvostudományi doktori		hazai oklevél	24	24	—	19	—	—	5	—	—	—	—
		honosított o.	—	—	—	—	—	—	—	—	—	—	—
Közgazdaságtudományi doktori (Közgazd. és keresked. osztályon végzett)		hazai oklevél	87	74	13	61	—	11	2	—	2	11	—
		honosított o.	—	—	—	—	—	—	—	—	—	—	—
Közgazdaságtudományi doktori (Közigazgatási osztályon végzett)		hazai oklevél	21	21	—	14	—	5	1	—	1	—	—
		honosított o.	—	—	—	—	—	—	—	—	—	—	—
Közgazdaságtudományi doktori (Egyéves közgazd. tanfolyamon végzett)		hazai oklevél	4	4	—	2	—	—	1	—	—	1	—
		honosított o.	—	—	—	—	—	—	—	—	—	—	—
Összesen		hazai oklevél	165	152	13	111	—	19	18	—	3	14	—
		honosított o.	1	1	—	—	—	—	1	—	—	—	—

© OEE Wagner Károly Erdészeti Digitális Szakkönyvtár 2019. Támogató: Agrárminisztérium szerz.sz.: EGF/245-1/2019.

h) Doktori oklevelek.

Az oklevél megnevezése			A doktori oklevelet nyert egyének, illetve azok száma, akik részére honosított doktori oklevél adatott ki			Az 1941/42. tanévben doktori oklevelet nyert összes egyének közül							
			összesen	férfi	nő	római kat.	görög kat.	református	ág. hitv. ev.	görög keleti	unitárius	izraelita	egyéb
						vallású							
Műszaki doktori	Mérnöki	hazai oklevél	1	1	—	1	—	—	—	—	—	—	—
		honosított o.	—	—	—	—	—	—	—	—	—	—	—
	Építészmérnöki	hazai oklevél	—	—	—	—	—	—	—	—	—	—	—
		honosított o.	—	—	—	—	—	—	—	—	—	—	—
	Gépészmérnöki	hazai oklevél	5	5	—	2	—	1	1	—	—	1	—
		honosított o.	—	—	—	—	—	—	—	—	—	—	—
	Vegyészmérnöki	hazai oklevél	3	3	—	1	—	2	—	—	—	—	—
		honosított o.	—	—	—	—	—	—	—	—	—	—	—
	Bányamérnöki	hazai oklevél	—	—	—	—	—	—	—	—	—	—	—
		honosított o.	—	—	—	—	—	—	—	—	—	—	—
	Vaskohómérnöki	hazai oklevél	—	—	—	—	—	—	—	—	—	—	—
		honosított o.	—	—	—	—	—	—	—	—	—	—	—
	Erdőmérnöki	hazai oklevél	—	—	—	—	—	—	—	—	—	—	—
		honosított o.	—	—	—	—	—	—	—	—	—	—	—
Mezőgazdaságtudományi doktori		hazai oklevél	20	20	—	11	—	—	8	—	—	1	—
		honosított o.	1	1	—	—	—	—	1	—	—	—	—
Állatorvostudományi doktori		hazai oklevél	24	24	—	19	—	—	5	—	—	—	—
		honosított o.	—	—	—	—	—	—	—	—	—	—	—
Közgazdaságtudományi doktori (Közgazd. és keresked. osztályon végzett)		hazai oklevél	87	74	13	61	—	11	2	—	2	11	—
		honosított o.	—	—	—	—	—	—	—	—	—	—	—
Közgazdaságtudományi doktori (Közigazgatási osztályon végzett)		hazai oklevél	21	21	—	14	—	5	1	—	1	—	—
		honosított o.	—	—	—	—	—	—	—	—	—	—	—
Közgazdaságtudományi doktori (Egyéves közgazd. tanfolyamon végzett)		hazai oklevél	4	4	—	2	—	—	1	—	—	1	—
		honosított o.	—	—	—	—	—	—	—	—	—	—	—
Összesen		hazai oklevél	165	152	13	111	—	19	18	—	3	14	—
		honosított o.	1	1	—	—	—	—	1	—	—	—	—

© OEE Wagner Károly Erdészeti Digitális Szakkönyvtár 2019. Támogató: Agrárminisztérium szerz.sz.: EGF/245-1/2019.

XVI.

Az Egészségvizsgáló Intézet működése az 1941/42. tanévben.

A megelőzést szolgáló vizsgálatok és a testnevelés alól felmentettek karok szerinti megoszlása:

Karok	Megvizsgáltatott	Testnevelés alól felmentettek száma
Mérnöki és építészmérnöki, valamint gépész- és vegyészmérnöki	1034	95
Bánya-, kohó- és erdőmérnöki	971	9
Mezőgazdasági és állatorvosi	410	33
Közgazdaságtudományi	481	116
Összesen	2896	253

Gyógykezelés céljából az 1941/42. tanév folyamán 3.663 hallgató kereste fel az intézetet, akik 13.380 kezelési napot vettek igénybe. A jelentkezettek szakrendelések szerinti megoszlása a következő volt:

Jelentkezett	Szakosztályok szerint									
	bel	seb	bőr	húgy, ivar	fog	orr, fül, gége	szem	Röntgen	labor.	összesen
Új beteg	629	572	568	150	407	322	285	439	291	3.663
Kezelési napok száma	2.948	747	1.419	838	4.049	944	403	464	1.568	13.380
Összesen	3.577	1.319	1.987	988	4.456	1.266	688	903	1.859	17.043

Az orvosi rendelőintézet összforgalma az 1941/42. tanévben 19.939 volt.

© OEE Wagner Károly Erdészeti Digitális Szakkönyvtár 2019. Támogató: Agrárminisztérium szerz.sz.: EGF/245-1/2019.

XVII.

A Testnevelési Intézet működése.

Igazgató: *dr. Szabó Gusztáv* ny. r. tanár.

A Műegyetemi Testnevelési Intézet feladata, hogy részben az ifjúsági sportegyesületek (MAFC, MEC) közbenjöttével gondoskodjék a testnevelésre kötelezett vagy kötelezettség nélkül jelentkező, mindkét nembeli hallgatóság korszerű színvonalon álló testgyakorlásáról.

A műegyetemi hallgatóság megoszlása a különböző testgyakorlási ágakban a következő volt:

Testgyak. ág:	Férfi		Nő		Összesen	
	I. f.	II. f.	I. f.	II. f.	I. f.	II. f.
Ált. testgyak.	1487	1393	234	174	1721	1567
Atlétika	151	124	—	—	151	124
Birkózás	27	40	—	—	27	40
Evezés	103	44	2	—	105	44
Kézilabda	22	19	—	—	22	19
Kosárlabda	62	65	4	4	66	69
Labdarúgás	110	99	—	—	110	99
Ökölvívás	58	43	—	—	58	43
Sí	84	71	9	5	93	76
Torna	98	64	7	—	105	64
Tenisz	108	47	9	13	117	60
Úszás	435	450	48	56	483	506
Vívás	180	151	10	11	190	162
Összesítés	2625	2610	323	263	2948	2873

	I. f.	II. f.
Általános testgyakorlásban	1721	1567
Sportágak együtt	1227	1306
Felmentett	97	98
Mindössze	3045	2971

A felsorolt testgyakorlási ágak vezetését 5 testnevelési tanár és 16 sportoktató heti 173 órában látta el.

© OEE Wagner Károly Erdészeti Digitális Szakkönyvtár 2019. Támogató: Agrárminisztérium szerz.sz.: EGF/245-1/2019.

A karok közötti sportvetélkedés céljainak szolgálatára és néhai gróf Teleki Pál volt műegyetemi rektor emlékezetére a karközi testnevelési bizottság *„Gróf Teleki Pál vándordíj"*-at alapított. A folyó tanévben utazási nehézségek miatt a bánya-, kohó- és erdőmérnöki kar hallgatói ezeken a versenyeken nem vehettek részt, így a Műegyetemi Testnevelési Intézet vezetősége a négy budapesti kar hallgatósága részére *Teleki emlékverseny* formájában gondoskodott ez alkalommal az eredetileg tervezett verseny pótlásáról, amelyet változatos küzdelem után *a gépész- és vegyészmérnöki kar* hallgatósága nyert meg, a mérnök- és építészmérnöki kar versenyzői előtt.

A műegyetemi sportversenyzők eredményeiből különösen kiemelhető 39 egyéni és 21 főiskolai csapatbajnokság, továbbá sízésben és céllövészetben számos országos bajnokság, ezenkívül a MAFC labdarúgó csapata „Budapest amatőr bajnoka" lett. Felemlíthető, hogy a műegyetemi sportolók több alkalommal, mint válogatottak képviselték eredményesen a magyar nemzeti és főiskolai színeket.

Az Intézetben a gyakorlati munka mellett gondoskodás történt a szakfelkészültség továbbfejlesztéséről is, amit különböző megfigyelések, a könyvtári állomány szaporítása és az Intézet újabb kiadványai szolgáltak. A kiadványok sorozatában megjelentek *Dobránszky István:* „Az ökölvívó technikai oktatása", *dr. Nemes István:* „A sportszerű műkorcsolyázás" című munkái.

Dr. Szerbák Elek műegyetemi testnevelési felügyelő ebben az évben is tovább végezte a testnevelési irodalom bibliográfiai feldolgozását és szakfolyóiratokban elsősorban külföldi szakmunkákról bírálatokban és ismertetésekben számolt be. A Társadalomtudomány című folyóiratban vázlata jelent meg: „Néhány gondolat a sport és a társadalmi lélek viszonyáról". *Dr. Duronelly László* műegyetemi vívómester a nemrég elhúnyt dr. Gerentsér László munkásságáról számolt be a Testnevelés januári számának hasábjain, míg *dr. Kismartoni Károlytól:* „A sebesség, iram, részidő szabályai az atlétikában" címen önálló kiadvány hagyta el a sajtót.

Az Intézeti szakkönyvtár állománya az elmult tanév folyamán 613 darab, 2334·63 pengő értékben.

© OEE Wagner Károly Erdészeti Digitális Szakkönyvtár 2019. Támogató: Agrárminisztérium szerz.sz.: EGF/245-1/2019.

XVIII.

A diákasztalok működése az 1941/42. tanévben.*)

I. Mérnöki és építészmérnöki, valamint gépész- és vegyészmérnöki karon.

a)	Államsegély. A m. kir. vallás- és közoktatásügyi minisztérium által a „Technikus Ebéd" 1941/42. tanévi élelmezési segélye címén engedélyezett összeg	6.400·— P
b)	A hallgatók által az 1941/42. tanévre fizetett közjótékonysági díjakból befolyt összeg	14.565·— „
c)	A Diákjóléti Alapból menzasegélyek megtérítésére engedélyezett összeg	12.983·— „
	Összesen	33.948·— P

Az 1941/42. tanévben kiszolgáltatott ebédek száma:

1941. szeptember 22-től 1942. június 21-ig..... 176.668
Ezekből 11.879 egész ingyenes, 33.929 féldíjas volt.

II. Mezőgazdasági és állatorvosi karon.

A) **Mezőgazdasági osztály:**

Az osztály az 1941/42. tanév folyamán összesen 4.164 féldíjas vacsorát engedélyezett, e kedvezmény összesen 1.041 pengőt tett ki.

B) **Állatorvosi osztály:**

a)	Államsegély	2.875·— P
b)	Egyéb bevételek:	
	Kamatjövedelem	102·31 „
	Összesen	2.977·31 P

Az 1941/42. tanévben kiszolgáltatott ebédek száma:

100%-os	kedvezményben	részesült	az I. félévben	27,	a II. félévben	24
75%-ban	„	„	„ I.	„ 50,	a II.	„ 12
50%-ban	„	„	„ I.	„ 26,	a II.	„ 60
25%-ban	„	„	„ I.	„ 5,	a II.	„ 41

III. Közgazdaságtudományi karon.

A kar az 1941/42. tanév folyamán összesen 5.546 féldíjas vacsorát engedélyezett, e kedvezmény összesen 2.086 pengőt tett ki.

*) A bánya- kohó- és erdőmérnöki kar Diákasztalának adatait lásd a 414. oldalon.

© OEE Wagner Károly Erdészeti Digitális Szakkönyvtár 2019. Támogató: Agrárminisztérium szerz.sz.: EGF/245-1/2019.

XIX.

A Diákjóléti Irodák működése.

a) A Központi Diákjóléti Iroda 1941/42. tanévi működése.

Az 1941/42. tanévben a Diákjóléti Iroda forgalma nemcsak a nehéz gazdasági viszonyok miatt nőtt meg erősen, de azért is, mert az új tandíjrendszerre való áttérés kezdeti nehézségei miatt tandíjsegély-kérésekkel sokan keresték fel az irodát, továbbá, mert a Délvidékről és az Erdélyből feljött hallgatókkal a segélyezésre szorulók létszáma erősen emelkedett. A visszatért országrészek hallgatói egyébként is sok elintézni való kéréssel fordultak az Irodához. A vallás- és közoktatásügyi minisztérium diákszociális ügyosztálya nagy megértéssel intézte a visszatért országrészekről jött hallgatók ügyeit s részükre igen jelentős *külön* segélyösszegeket bocsátott rendelkezésre, különösen menza-, felszerelési, felruházási, tandíj- és lakássegélyekre. A beérkezett sok kérés elintézésére nagyon előnyös volt az a körülmény, hogy a visszatért országrészek hallgatói egyesületekbe tömörültek és így azok vezetőinek információja alapján — a nemzethűséget is tekintetbe véve — a lehetőségig méltányosan és igazságosan tudtuk a szegényebb sorsúak kérését elintézni.

Az 1941/42. tanévben is a szervezeti szabályzatban megállapított munkarend szerint folytatta a Diákjóléti Iroda működését. A kérvényeket e tanévben is — csekély kivételtől eltekintve — *személyesen* vettem át a kérelmezőktől, akiknek így módjukban volt indokaikat élőszóval is előadni és ezért már a kérvények átadásakor megállapítható volt, hogy a kérelmező a kért segélyekre tényleg rászorult-e vagy sem. A kérések elbírálása e tanévben is szűkebb bizottságokban történt, amelyeken a közigazgatási és a közgazdasági kar részéről dr. Vonház István tanár úr, a mezőgazdasági osztály részéről dr. Osztrovszky Antal tanár úr és az állatorvosi osztály részéről dr. Mócsy János tanár úr támogatott szíves és áldozatkész közreműködésével.

A műszaki karok hallgatói ügyében részben a Műegyetemi Segélyegylet vezetősége, részben a felvidéki, kárpátaljai, erdélyi és délvidéki egyesületek vezetői szolgáltak értékes adatokkal és információkkal.

A Diákjóléti Irodához az 1941/42. tanévben *4327* segélykérvényt adtak be, amelyekből kedvező elintézést nyert *3389*, azaz az összesnek *78·32%-a*.

A kérvények száma a mult tanévben beadott kérvények számához (3916) viszonyítva, ismét emelkedést mutat. A kérvények mutatkozó emelkedése részben a hallgatók létszámának egyébként örvendetes növekedése,

© OEE Wagner Károly Erdészeti Digitális Szakkönyvtár 2019. Támogató: Agrárminisztérium szerz.sz.: EGF/245-1/2019.

részben pedig a Délvidék visszafoglalása miatt következett be. Ezenkívül oka még az is, hogy e tanévtől kezdve a visszacsatolt területekről származó hallgatók lakás-, menza- és tandíjkérvényeit is az Iroda intézte el.

A kérvények tárgyszerinti megoszlása a következő:

1. Menzasegélyre érkezett	1559	(kedvezően	elintézve	1226)
2. Vacsorasegélyre érkezett	392	„	„	392)
3. Tanulmányi segélyre érkezett	123	„	„	120)
4. Tandíjsegélyre érkezett	1351	„	„	891)
5. Labordíjsegélyre érkezett	3	„	„	3)
6. Absolutoriumi segélyre érkezett	2	„	„	2)
7. Vizsgadíjsegélyre érkezett	31	„	„	24)
8. Szigorlati segélyre érkezett	374	„	„	334)
9. Gyógykezeltetési segélyre érkezett	12	„	„	9)
10. Mérési gyak. segélyre érkezett	49	„	„	41)
11. Felruházási segélyre érkezett	229	„	„	177)
12. Tanszersegélyre érkezett	96	„	„	69)
13. Kölcsönre érkezett	106	„	„	101)
Összesen érkezett	4327	(kedvezően	elintézve	3389)

A hallgatók készpénzt nem kaptak kézhez, hanem az engedélyezett segélyekről utalványokat kaptak, amelyeket a quaestura a különféle díjak befizetésekor, a cégek a kiszolgáltatott árukért, a Technikus Ebéd pedig az étkezéskor, mint készpénzt fogadott el.

A kérések elbírálásánál a szegénységen, illetve a rászorultságon kívül az elért tanulmányi eredményt, mint döntő tényezőt vettük figyelembe.

A Diákjóléti Iroda az 1941/42. tanévben a következő összegek felett rendelkezett:

I. *A műszaki kari hallgatók részére:*

1. Mult tanévi pénzmaradvány	13.815·15 P	
2. Hallgatók által befizetve	32.609·50 „	
3. Vkm. által rendelkezésre bocsátva ..	62.510·— „	
4. Visszatérített kölcsönökből	3.752·50 „	112.687·15 P

II. *A mezőgazdasági hallgatók részére:*

1. Mult tanévi pénzmaradvány	918·46 P	
2. Hallgatók által befizetve	4.542·— „	
3. Vkm. által rendelkezésre bocsátva ..	660·— „	
4. Visszatérített kölcsönökből	90·— „	6.210·46 „
Átvitel		118.897·67 P

© OEE Wagner Károly Erdészeti Digitális Szakkönyvtár 2019. Támogató: Agrárminisztérium szerz.sz.: EGF/245-1/2019.

Áthozat		118.897'61 P
III. *Az állatorvostanhallgatók részére:*		
1. Hallgatók által befizetve	7.367'— P	
2. Vkm. által rendelkezésre bocsátva ..	17.210'— „	
3. Visszatérített kölcsönökből	210'— „	24.787'— ,
IV. *A közgazdasági hallgatók részére:*		
1. Mult tanévi pénzmaradvány	7.297'80 P	
2. Hallgatók által befizetve	31.402'— „	
3. Vkm. által rendelkezésre bocsátva ..	5.605'— „	
4. Visszatérített kölcsönökből	560'— „	44.864'80 „
Összesen		188.549'41 P

E bevételekből kiadtunk:

I. *A műszaki kari hallgatók részére:*		
1. Menzasegélyekre	69.274'70 P	
2. Tandíj-, szigorlati segélyekre, kölcsönökre, stb.-re	29.888'78 „	
3. Adminisztrációs kiadásokra	1.116'— „	100.279'48 P
II. *A mezőgazdasági hallgatók részére:*		
1. Menzasegélyekre	1.787'— P	
2. Vacsorasegélyekre	1.498'— „	
3. Tandíj-, szigorlati segélyekre, kölcsönökre, stb.-re	2.494'40 „	
4. Adminisztrációs kiadásokra	40'— „	5.819'40 „
III. *Az állatorvostanhallgatók részére:*		
1. Mult tanévi túlkiadás	1.750'13 P	
2. Menzasegélyekre	15.306'— „	
3. Tandíj-, szigorlati segélyekre, kölcsönökre, stb.-re	4.728'42 „	
4. Adminisztrációs kiadásokra	80'— „	21.864'55 „
IV. *A közgazdasági hallgatók részére:*		
1. Vacsorasegélyekre	9.598'— P	
2. Tandíj-, szigorlati segélyekre, kölcsönökre, stb.-re	19.529'87 „	
3. Adminisztrációs kiadásokra	280'— „	29.407'87 „
Összesen		157.371'30 P
A jövő tanévre átvitt összeg		*31.178'11 P*

© OEE Wagner Károly Erdészeti Digitális Szakkönyvtár 2019. Támogató: Agrárminisztérium szerz.sz.: EGF/245-1/2019.

A jövő tanévre átvitt összegből a műszaki kari hallgatók segélyezésére 12.407'67 P, a mezőgazdasági hallgatók segélyezésére 391'06 P, az állatorvostanhallgatók segélyezésére 2922'45 P, a közgazdasági hallgatók segélyezésére pedig 15.456'93 P szolgál.

Az átvitel azért szükséges, hogy a jövedelemnélküli szeptember hónapban a segélyezést azonnal megkezdhessük.

A Diákjóléti Irodában vezetett kartotékok alapján készült és az Évkönyv végén levő táblázat feltünteti a Budapesten elhelyezett karokon beiratkozott műegyetemi hallgatók által az 1941/42. tanévben élvezett segélyek számát és értékét.

E táblázat szerint:

a) Tandíjmentességben részesült:

az 1941/42. tanév	I. felében	3658 hallgató	.....	493.200'— P
az 1941/42. „	II. „	3601 „	.....	492.288'— „
az egész év folyamán		7259 hallgató	.....	985.488'— P értékben.

Megjegyzem, hogy a hallgatók létszáma a budapesti karokon a két félévben összesen *10.504* volt, tehát teljes tandíjat *3245-en* fizettek, ami a teljes hallgató létszámnak kereken 39%-át teszi ki. A többi, azaz *61%* tandíjkedvezményben részesült.

b) Laboratoriumi díjmentességben részesült:

az 1941/42. tanév	I. felében	377 hallgató	.....	10.485'— P
az 1941/42. „	II. „	543 „	.....	15.337'50 „
az egész év folyamán		920 hallgató	.....	25.822'50 P értékben.

c) Ösztöndíjban részesült:

az 1941/42. tanév	II. felében	275 hallgató	.....	54.690'— P értékben.

d) Különféle segélyekben részesült:

az 1941/42. tanév	I. felében	1081 hallgató	.....	89.081'59 P
az 1941/42. „	II. „	1044 „	.....	96.073'25 „
az egész év folyamán		2125 hallgató	.....	185.154'84 P értékben.

Az utóbbira nézve megjegyzem, hogy a kiadott segélyek száma

az 1941/42. tanév	I. félévében	 2105
az 1941/42. „	II. „	 1762
	az egész év folyamán	 3867

volt, azaz egy segélyezett hallgató átlagban *1'8* segélyt kapott, ami azt jelenti, hogy a segélyezettek túlnyomó része többféle segélyt élvezett. Egy segélyösszeg átlagos értéke *48* pengő volt.

© OEE Wagner Károly Erdészeti Digitális Szakkönyvtár 2019. Támogató: Agrárminisztérium szerz.sz.: EGF/245-1/2019.

Az eddigiek alapján az 1941/42. tanév

I. félévében,	6140 esetben	592.766'59 P
II. „	6181 „	658.388'75 „

segélyt adtunk ki, azaz

összesen	12.321 esetben	1,251.155'34 P

volt a segélyezésre fordított összeg.

Budapest, 1942. évi augusztus hó 31-én.

Oltay Károly s. k.
műegyetemi nyilv. r. tanár,
a Diákjóléti Iroda
ügyvezető-alelnöke.

b) A M. Kir. József Nádor Műszaki és Gazdaságtudományi Egyetem Bánya-, Kohó- és Erdőmérnöki Kara Diákjóléti Bizottságának 1941/42. tanévi működése.

A diákjóléti célokra befolyt bevételekről és a kiadásokról összeállított 1. számú kimutatás szerint a

rendelkezésre állott pénzösszeg	58.079'27 P
a kiadások összege	43.774'92 „
Maradvány az 1942/43. tanévre	14.304'35 P

A 2. számú részletes kimutatás szerint volt:

a) Beiratkozási és tandíjsegély 112 hallgatónál	6.894'55 P
b) Szigorlati és vizsgasegély 10 hallgatónál	363'80 „
c) Menza- és lakássegély 164 hallgatónál	29.543'47 „
d) Ruha- és tanszersegély készpénzben 56 hallgatónál	3.120'95 „
e) Ruha- és tanszersegély természetben 7 hallgatónál	990'— „
f) Tanulmányúti segély 52 hallgatónál	2.431'90 „
g) A kari internátus felszerelésének pótlására	241'50 „
h) A városi segély után okmánybélyegilleték	63'75 „
i) Kezelési költség a kvesztori kirendeltségnél	125'— „
Az összes kiadás	43.774'92 P

A segélyezett hallgatók száma 198, ezek közül részesült

50 P-ig terjedő segélyben			32	350—400 P-ig kapott			4
50—100	„	„	28	400—450	„	„	9
100—150	„	„	28	450—500	„	„	9
150—200	„	„	28	500—550	„	„	4
200—250	„	„	15	550—600	„	„	6
250—300	„	„	15	600—650	„	„	5
300—350	„	„	15				

A segélyezett hallgatók száma a 485 beiratkozottnak 41%-a.

© OEE Wagner Károly Erdészeti Digitális Szakkönyvtár 2019. Támogató: Agrárminisztérium szerz.sz.: EGF/245-1/2019.

A nagyméltóságú M. Kir. Vallás- és Közoktatásügyi Minisztérium 42.780—1941. IV. 2. sz. rendeletével a visszacsatolt területekről — Kárpátalja nélkül — származó, arra rászoruló, nemzethű, tanulmányi előmenetelt felmutató összes egyetemi hallgatók számára tandíj-, menza- és lakássegélyt utalványozott 24629 P 10 f összegben. Ennek a kegyes intézkedésnek köszönhető, hogy ezek a hallgatók a diákjóléti bizottság elbírálása szerint, évi 300—650 P segélyben részesülhettek. Ebben a tanévben a nagyméltóságú M. Kir. Földmívelésügyi Minisztérium diákjóléti célokra 3250 P-t bocsátott rendelkezésünkre, továbbá méltóságos Hőgyészy Pál, Sopron város és vármegye főispánja, mint a mult tanévben, úgy ezidén is 7768 P összeget küldött nekünk az általa megindított társadalmi akció gyüjtéséből, Sopron szab. kir. thj. város pedig az eddigi 6000 P évi segélyét — tekintettel a hallgatók létszámának erős megnövekedésére — 11.000 P-re emelte fel. Karunk oktatószemélyzete 1132 P-s adománnyal járult hozzá a segélyösszeghez.

A nagyobbmérvű támogatások folytán a segélyezés végösszege a multtal szemben örvendetesen megnövekedett, ez az

1937/38.	tanévben	230	beiratkozott	hallgató	mellett....	8.685 P
1938/39.	„	297	„	„	„	9.288 „
1939/40.	„	292	„	„	„	9.613 „
1940/41.	„	393	„	„	„	20.378 „
1941/42.	„	485	„	„	„	43.775 „

Ebben az évben a segélyösszeg 67·5%-a, azaz $^2/_3$ része menza- és lakássegélyre ment fel.

Az egész tanév folyamán ingyen ebéd- és vacsoraétkezésben részesített a

Szt. Imre Kollégium igazgatósága	8	hallgatót
M. Kir. Rákóczi Ferenc hadapródiskola parancsnoksága	2	„
„ „ Szt. László 4. honv. gy.-ezred „	8	„
„ „ 101. tüzérosztály „	4	„
„ „ 7. tábori tüzérezred „	5	„
„ „ 103. tüzérosztály „	2	„
„ „ III. önálló huszárezred „	2	„
„ „ Zrinyi Ilona honv. tiszti leánynevelőintézet	2	„
Az Isteni Megváltó Leányai apácák főnöksége	2	„
Sopron Város Polgárotthona vezetősége	1	„
Összesen....	36	hallgatót

A soproni Szt. Imre Kollégium Igazgatósága saját hatáskörében egyetemi hallgatóinknak adott

ellátási engedményt ..... 3.200 P értékben,

beiratkozási segély gyanánt ..... 400 P-t.

© OEE Wagner Károly Erdészeti Digitális Szakkönyvtár 2019. Támogató: Agrárminisztérium szerz.sz.: EGF/245-1/2019.

A kari internátusban 36 hallgató lakott. 7 P havi összegért kaptak lakáson kívül ágyneműt, annak mosását, fűtést, világítást és takarítást. Az internátus ágyneműfelszerelése erős kiegészítésre szorul és ebben a tanévben 241 P 50 f-ért vettünk lepedővásznat, a jövő tanévben tetemesen nagyobb kiadásunk lesz. Erre a célra a mellékdíjakból befolyt központi (rektori) segélyösszeget vettük igénybe.

Jelentésünkkel kapcsolatban a diákjóléti bizottság hálás köszönetét fejezi ki a nagyméltóságú m. kir. miniszter uraknak, Sopron szab. kir. thj. városnak és az összes közreműködő intézeteknek és személyeknek ifjúságunk megsegítésére irányult minden támogatásért és a kifejtett munkákért.

Sopron, 1942 július hó 10-én.

Modrovich Ferenc s. k.
dékán, a diákjóléti bizottság elnöke.

Solt Béla s. k.
egy. ny. r. tanár,
ügyvezető alelnök.

© OEE Wagner Károly Erdészeti Digitális Szakkönyvtár 2019. Támogató: Agrárminisztérium szerz.sz.: EGF/245-1/2019.

HARMADIK RÉSZ

AZ 1942/43. TANÉV MEGNYITÁSA

© OEE Wagner Károly Erdészeti Digitális Szakkönyvtár 2019. Támogató: Agrárminisztérium szerz.sz.: EGF/245-1/2019.

© OEE Wagner Károly Erdészeti Digitális Szakkönyvtár 2019. Támogató: Agrárminisztérium szerz.sz.: EGF/245-1/2019.

I.

A M. KIR. JÓZSEF NÁDOR MŰSZAKI ÉS GAZDASÁGTUDOMÁNYI EGYETEM 1942/43. TANÉVI MEGNYITÓ ÜNNEPI KÖZGYŰLÉSÉN 1942. ÉVI SZEPTEMBER HÓ 26.-ÁN MONDOTT

BESZÉDEK

1.

Dr. IMRE SÁNDOR
1941/42. TANÉVI RECTOR MAGNIFICUS

BESZÁMOLÓ BESZÉDE

2.

Dr. MIHAILICH GYŐZŐ
1942/43. TANÉVI RECTOR MAGNIFICUS

SZÉKFOGLALÓ BESZÉDE

© OEE Wagner Károly Erdészeti Digitális Szakkönyvtár 2019. Támogató: Agrárminisztérium szerz.sz.: EGF/245-1/2019.

© OEE Wagner Károly Erdészeti Digitális Szakkönyvtár 2019. Támogató: Agrárminisztérium szerz.sz.: EGF/245-1/2019.

1.

DR. IMRE SÁNDOR 1941/42. TANÉVI RECTOR MAGNIFICUS BESZÁMOLÓ BESZÉDE

Tekintetes Műegyetemi Tanács!
Tisztelt Ünnepi Közgyűlés!
Egyetemi Polgárok!

A József Nádor Műszaki és Gazdaságtudományi Egyetem VIII. tanévétől való búcsúvételre s IX. tanévi rektorunk és dékánjaink beiktatására gyűltünk egybe. Üdvözlöm tisztelt Vendégeinket; köszönöm, hogy Egyetemünk iránt érdeklődnek és megjelenésükkel megbecsülik. Köszöntöm a tanári testületet, tanszéki és hivatali munkatársainkat, régi és új hallgatóinkat. Az ünnepi közgyűlést megnyitom.

Annak a kötelességemnek, hogy az elmult tanévről a nyilvánosság előtt beszámoljak, részletesen az 1941/2. tanévről szóló Évkönyvben teszek eleget. Ott rendelkezésére állanak az érdeklődőknek a mindenről tájékoztató adatok, sokkal teljesebben, mint ahogyan itt előadhatnám. Most csak néhány vonást mutatok be a mult évnek gyorsan elmosódó arculatáról.

1. Legélénkebben az áll előttem: milyen lelkiállapotban kezdtük a munkát tavaly ilyenkor s mi töltött el bennünket most az új tanév megkezdése előtti napokban.

Egy esztendővel ezelőtt már nagy aggodalom szorongatta a szívünket. Nem tudhattuk, mit hoz nemzetünkre a gyorsan terjedő és tőlünk is egyre többet követelő háború; nem láthattuk előre, hogy Egyetemünk miként tudja majd szolgálni rendeltetését a fokozódó általános nehézségek között.

Az év ugyan aránylag nyugodtan folyt le, de ez a kettős nyugtalanság szikrát sem enyhült bennünk; az egyetemes válság mindig nyomasztóbban nehezedett reánk. Nem lehetett szabadulnunk attól a kérlelhetetlen bizonyosságtól, hogy szá-

© OEE Wagner Károly Erdészeti Digitális Szakkönyvtár 2019. Támogató: Agrárminisztérium szerz.sz.: EGF/245-1/2019.

munkra az egész világ felfordulásában és Egyetemünk sajátos, külön bajai között is hazánk megmaradása a mindenen uralkodó kérdés; nem halaványodott el pillanatra sem az a gondolat, hogy Magyarország és benne a magyarság megtartása a feladatunk, mindannyiunk személyes feladata. Nemzeti tudatosságunk és a nemzet sorsáért való felelősségünk azt követelte, hogy e feladat szolgálásával csilapítsuk nyugtalanságunkat: igyekezzünk megtenni mindazt, ami a megmaradáshoz szükséges erő megtartása és fokozása céljából éppen a mai tennivalónk, ezé az intézményé, ezé a testületé, egyenkint e testület tagjaié.

Ezt a mértéket alkalmaztuk magunkra és egymásra. Iparkodtunk elvégezni a reánk jutott munkát, kiki a maga helyén, teljes erejével, ahogyan lehetett. Ha csak a jó szándékot és a lehetőségeket vetnők össze, akkor a lelkiismeretünk most nyugodt lehetne. De csak akkor lennénk nyugodtak, ha amit végezhettünk, azt éppen az Egyetemünk munkásságához fűződő nemzeti érdekek szempontjából elégnek is tarthatnók. Azonban a lehetőségek mind szűkebb térre szorultak. A háborús élet lelki és anyagi terhei megnövelték az egyetemi munka benső akadályait, nem engedték kellően pótolni egyes helyeken már égető hiányainkat, szaporították és mélyítették az útunkon lévő zökkenőket. Ezek miatt életünk a mult tanévben napról-napra terhesebbé vált.

De ugyanakkor éppen az általános nehézségek erősítették bennünk a kitartást, mert ha lehet, még élesebben világították meg, hogy Egyetemünk széles munkaterének, a különféle szakemberek itteni nevelésének milyen életbe vágó jelentősége van megmaradásunk, megerősödésünk, az eljövendő újjáépítés érdekében. Ez arra ösztönzött mindenkit, hogy pihenés nélkül küzdjön legalább a munka eddigi színvonalának fentartásáért és javulásának feltételeiért.

Ez a küzdelem nem volt könnyű, de az év folyamán mindinkább hatalmasan erősített bennünket az a keserves tapasztalat, hogy minden szabad pillanatunkban a harctéri küzdelem képe állott elénk. Folytonosan azokra kellett gondolnunk, akik most nálunk sokkal többet és nem csupán lelkileg szenvednek, roppant messzeségben, szörnyű harcokban percről-percre közvetlenül teszik kockára életüket érettünk és helyettünk is. Szinte ki sem lépett tudatunkból az aggodalom katonáink éle-

© OEE Wagner Károly Erdészeti Digitális Szakkönyvtár 2019. Támogató: Agrárminisztérium szerz.sz.: EGF/245-1/2019.

téért s a mély fájdalom a többé vissza nem térők elvesztése miatt, ismerősökért és idegenekért, kivált hősi halált halt egykori és mostani tanítványainkért. Bármily szűk családi kör és egyszerű munkahely maradt is árván utánuk, mindegyikkel apadt a nemzet ereje. Annál több munka hárul reánk. Minden elesett katona hagy valamit az ő kötelességeiből mindegyikünkre, ha mást nem, azt a kötelezettséget, hogy az életben maradók és itthon dolgozók annál teljesebb odaadással vállalják a haza szolgálását — a kiszabott kötelességen felül is.

A harctéri veszteségeknek ezt a jelentését különösen akkor éreztük át, amikor Magyarország kormányzóhelyettese is elesett a becsület mezején. Az országos fájdalomból Egyetemünknek külön rész is jutott: a nagy dolgokra kiválasztott ifjú és erős magyar emberben gépészmérnöki osztályunk volt hallgatóját, ifjuságunknak jóakaró barátját és egyik részének, a repülőknek igazi bajtársát is gyászoljuk. Mélységes együttérzéssel tekintve a kormányzói feladat terhét sebzetten is szilárdan hordozó apai szív felé: a fiú kötelességteljesítését és az apa rendületlen szolgálatát kötelező példaadásnak érezzük minden munkatéren.

A mindent átható háború így hatolt be egyetemi életünkbe: gátakat emelt elénk és nagyobb erő kifejtését parancsolta, a nemzet küzdelmének eseményeit összekapcsolta mindennapi munkálkodásunkkal s az apró részleteknek is külön értelmet és nyomatékot adott. E hatás alól nem tudtuk kivonni magunkat; nem is akartuk. Nem tölthetjük be hivatásunkat, ha mindig szemmel nem tartjuk éberen a valóságot.

2. Másik, nevezetes jelensége a mult tanévnek az volt, hogy a hallgatóság száma ismét hatalmasan megnövekedett. Ez a folyamat pár év óta tart. A beírt hallgatók száma már az 1940/1. tanév I. felében is 4765 volt, de az 1941/2. tanév I. félévében 5916; a II. félévben az azelőtti 4527-tel szemben 5556. A felvételt kérők közül némelyik osztálynak igen sokat kellett elutasítania az engedélyezett szám elérése miatt.

A nagy emelkedés főképpen két forrásból eredt. Az egyik természetesen az elszakított területek egy részének visszacsatolása; a másik az, hogy a műszaki és a gazdasági pályák vonzása még mindig erősödött. Feltehetően közrejátszott harmadik ok is: a műszaki és a gazdasági tudományok iránt való érdeklődés; de ennek ereje és benső értéke majd csak akkor derül ki,

© OEE Wagner Károly Erdészeti Digitális Szakkönyvtár 2019. Támogató: Agrárminisztérium szerz.sz.: EGF/245-1/2019.

ha a nagy létszámú évfolyamok hallgatóinak tanulmányi eredményei is tisztán állanak előttünk. Bizonyosan részes volt a létszám emelkedésében az is, hogy az egyetemi éveket megkönnyítő ösztöndíjak állandóan szaporodnak.

A nagy létszám hatását mindegyik érintett osztályunk megérezte; némelyik súlyosan. Az ide tódult nagy tömeg ugyanis különféle nehézségeket okozott, már-már lehetetlenné tette az eredményes munkát. Az alapvető nehézség a zsúfoltságban jelentkezik; a többi ebből ered. Egyes osztályainkon nincs elég és kellő nagyságú tanterem; némelyik tanszéknek nincs megfelelő helye és kellő felszerelése a gyakorlatokra; sok tanár nem győzi, nem is győzheti már sem idővel, sem erővel a sok száz, néha ezer hallgatóval való foglalkozást s ugyanakkor a nagyobb számmal szükséges tudományos segéderőket egyre bajosabb megnyerni és megtartani, mert a tőlük kívánt munkával távolról sincs arányban, amit ezért nyújtani tudunk. Több ponton komolyan fenyegetnek az „egyetemi nagyüzem" veszedelmei s nem nehéz elgondolnunk, itt-ott már észre is vettük ezek következményeit.

3. Ezek a körülmények megint sürgetőbbé tették a Karok megfelelő elhelyezésének, helyiségek szaporításának és újrarendezésének kérdését. Egyik legterhesebb gondunk éppen ez volt.

A helyiségek hiányán nagyot segít, hogy a tanév végére befejeződött a tavaly kezdett munka: több rajzterem építése. Lényegesen javít a helyzeten, hogy két nagy tantermet nyerünk egy zárt udvar befedésével és az egyik tornateremnek tanteremmé alakításával; Sopronban pedig készen áll egy új épület s ezzel ott egyes tanszékek jó, mások az eddiginél sokkal jobb elhelyezéshez jutottak.

Mindezt hálásan fogadtuk és biztatásnak tekintjük, hogy legkomolyabb hiányaink rendre orvosoltatnak.

Minden akadályt ismerünk és lehetetlent kivánni nincs eszünkben. De az Egyetemünk előtt álló feladatok miatt kötelességünk a közfigyelmet ismételten felhivnunk arra, hogy a mérnök-képzés a mai viszonyok között nagy akadályokba ütközik; a soproni vegytani tanszék elhelyezése nemcsak alkalmatlan, hanem veszélyes is; mezőgazdasági osztályunknak 22 év óta ideiglenes otthona van, az erre a célra jórészt alkalmatlan s az épület tulajdonosának, a Pázmány Péter-Tudományegye-

© OEE Wagner Károly Erdészeti Digitális Szakkönyvtár 2019. Támogató: Agrárminisztérium szerz.sz.: EGF/245-1/2019.

temnek magának is szüksége volna reá. A közgazdaságtudományi kar elhelyezése pedig — nem mondom, hogy lehetetlenség, hiszen szomorú valóság, de azt mondhatom, hogy képtelenség. Már évekkel ezelőtt, 800 hallgatójával is nehezen élt teljesen alkalmatlan épületben. A mult tanév I. felében 2249 hallgatója volt, magán az I. évfolyamon 1000-nél több. Ez a Kar a tanszékeit sem tudja az épületében elhelyezni már évek óta s ugyancsak évek óta kénytelen vendégként a város másik részében, a központi telep egyes tantermeiben tartani a népesebb előadásokat. Pótolhatatlan idővesztést okoz ez tanároknak és hallgatóknak, megrövidíti a tanítás idejét, zavarja a termét átengedő tanszék munkáját. Még egyéb kockázattal is jár, ha nagyon különböző összetételű ifjusági tömegek valósággal egymás lába alatt járnak s adott esetekben a felelősséget is egymásra hárítják.

Egyes osztályokon a helyiségek hiányából, másutt az egykor pazarúl épített helyiségekkel való gazdálkodás régi eredetű hibáiból, némelyik épületünk teljes alkalmatlanságából származó bajainkhoz járul főképpen a műszaki osztályokon a felszerelés megújításának és kiegészítésének mellőzhetetlen kényszerűsége is. Ez az esztendő mindezt az eddigieknél is jobban megmutatta.

4. Ilyen állapotunkban nagy jelentőségű esemény, hogy az 1942. évi állami költségvetés tárgyalásakor az akkori vallás- és közoktatásügyi miniszter határozottan megállapította a Műegyetem jogát a róla való gondoskodáshoz. Az országgyűlésen helyet foglaló tanártársaink közül egyik a képviselőház pénzügyi bizottságában, másik mint a költségvetés előadója, harmadik a felsőházban tárta fel a tarthatatlan helyzetet s az ország színe előtt hangzott el a következő miniszteri nyilatkozat: „Természetes, hogy a Műegyetemről első sorban kötelességünk gondoskodni. Összes főiskoláink között abban a helyzetben van, hogy jogosan igényelheti az első helyet.“ „A Műegyetem bővítése, illetve második épületének felemelése, a felszerelés korszerű kiegészítése a jövő esztendőnek az 1943. évi költségvetés előkészítése során legfőbb problémája lesz“ (Képviselőházi napló, 1941 nov. 11.).

E komoly szavak hatása alatt költségvetési tervezetünkben összeállítottuk mindazt, amiből a helyzet és a szükséglet pontosan meglátszott. Tudtuk, hogy az egész úgy nem való-

© OEE Wagner Károly Erdészeti Digitális Szakkönyvtár 2019. Támogató: Agrárminisztérium szerz.sz.: EGF/245-1/2019.

sulhat meg; még nem tudjuk, mi lesz benne az 1943. évi költségvetésben, de egy bizonyos: ma már sokkal többet kellene felsorolnunk, mert az épületek azóta is romlottak, a műszaki tudományok rohamosan fejlődnek, tehát a felszerelés még nagyobb kiegészítést kíván és nemcsak új vagy eddig megbizottakkal ellátott tudományágak sürgetik új tanszékek létesítését, hanem a hallgatóság tömegei miatt a szakképzés és a ma annyit hangoztatott nevelés érdekében több Karnak számos tanszékét párhuzamosítani kellene.

Tudjuk, hogy a háború ennek is útjában áll. De azt is tudjuk, hogy több osztályunk munkája közvetlenül honvédelmi, hadi érdeket szolgál; ezt egy adott esetben a honvédelmi miniszter úr is kijelentette.

Nagy csalódás lenne, ha a felelős helyről elhangzott államférfiui megállapítások nem gyorsítanák meg munkánk körülményeinek kedvezőbbé alakulását.

5. Kedvezőbb viszonyokat óhajtva, a tudományos munkára és a tanításra együtt gondolunk, tehát eddigi szavaimban is az ifjúság érdekeiről volt szó. Megemlítek azonban két, az ifjúság életével közvetlenül is összetartozó kérdést: a vidékről jött hallgatók lakásának és az ifjúsági szervezeteknek az ügyét.

A lakásügyben azt, hogy Budapesten a műszaki karok hallgatóinak, Sopronban az ottaniaknak tervezett otthonok ügye lényegesen előre haladt, bár nem annyira, mint óhajtottuk. Itt a Hungária Magyar Technikusok Egyesületéé az érdem, hogy kitartó munkája számos vállalat támogatásával és Budapest székesfőváros nagyértékű telekadományával a megvalósuláshoz közel vitte a tervet. Sopronban maga a Kar az ügy mozgatója és Sopron város 400.000 pengős adománya biztatott azzal, hogy ottani ifjainknak bizonyos tekintetben a budapestinél is rosszabb helyzete már az 1942/3. tanévben tetemesen megjavul. Ez ugyan nem következett be, de talán most gyorsabb lépések is történhetnek. Mindkét tervet Egyetemünk közügyének éreztük és megvalósítását segíteni igyekeztünk. Bizonyos azonban, hogy Budapesten ezzel az épülettel a műszaki hallgatóság lakásügye sem lesz egészen rendben; ezek közül is soknak, a többi Kar ifjúságának pedig legnagyobb részben azután is albérleti elhelyezkedést kell keresnie. Ezt az ösztöndíjak megkönnyítik ugyan egyeseknek, de azért ez a kérdés most jó darabig nagyon súlyos lesz, pedig a lakáskér-

© OEE Wagner Károly Erdészeti Digitális Szakkönyvtár 2019. Támogató: Agrárminisztérium szerz.sz.: EGF/245-1/2019.

dés megoldásában sok ifjú ember rendesebb életének, eredményesebb tanulásának, sokszor talán megmentésének a biztosítékát kell látnunk.

Az ifjúsági szervezetek ügyében az elmult év — kétségtelenül az ügy nagy kárára — nem hozott döntést, de teljesen megérlelte azt a véleményt, hogy egyetemi szempontból nem is vitathatóan szükséges kivonni az egyetemi ifjúságot az egyetemen kívül levő személyek hatalmából. Az e tárgyban folyt tanácskozásokon kialakult az a meggyőződés is, hogy az ifjúság számára legjobb vezetők a vele törődő és érette időt is áldozó tanárok s ahol ilyenek kellő számmal vannak, ott rend és békeség van, vagy könnyen helyreáll. Az ifjúság élete minden tekintetben az egyetem belső ügye. A mi Egyetemünkön ez a felfogás uralkodik s mult évi szélesebb körű megfigyeléseim megerősítettek abban, hogy ezzel az ifjúsággal lehet is, érdemes is minél többet foglalkoznunk. Megerősödtem abban is, hogy csak tanárok tudhatják igazán az ifjúság szabadságát is tiszteletben tartani.

6. A tanári testületben — ide értve természetesen a nyugalmazott tanárokat is — több változás történt.

Szomorúan emlékezem meg arról, hogy elhunyt a volt József Műegyetem nyugalmazott tanára, Pfeiffer Ignác s 1918/9 és 1919/20-ban volt rektora, a József Nádor Műegyetem tb. doktora, Czakó Adolf, a volt Közgazdaságtudományi Kar nyug. és tb. tanára Bernát István; sorainkból dőlt ki, szolgálati idejének utolsó heteiben Szarvasy Imre ny. r. tanár, a József Műegyetemnek az 1925/26. és 1926/27. években volt rektora.

Őszinte sajnálattal láttuk s meleg jókívánságainkkal kísértük Fellner Frigyes és Pöschl Imre ny. r. tanárok nyugalomba lépését.

Örömmel fogadtuk Laky Dezső és Szily Kálmán ny. r. tanárok visszatérését számukra fenntartott tanszékükre.

Tanszékeink száma növekedett két új, a II. számú vízépítéstani és a talajtani tanszék rendszeresítésével és a nyolc évvel ezelőtt megszüntetett városépítéstani tanszék visszaállításával. Egyes megüresedett tanszékek helyett más, szüneteltetett és megbízással ellátott tanszékek kapták meg a tanári

© OEE Wagner Károly Erdészeti Digitális Szakkönyvtár 2019. Támogató: Agrárminisztérium szerz.sz.: EGF/245-1/2019.

vezetést (ugyanakkor azonban elveszítették az önálló tanári vezetést más tanszékek); egy-két tanszékcsere is történt. Ekként előterjesztéseink alapján a mérnöki és építészmérnöki Karon ny. r. tanárrá neveztetett ki dr. Jáky József, dr. Nemesdy József, dr. Friedrich Lóránt, ny. rk. tanárrá dr. Szily József és dr. Korompay György; a gépész- és vegyészmérnöki Karon ny. r. tanárrá dr. Egerváry Jenő, dr. Plank Jenő, dr. Liska József és Mutnyánszky Ádám; a bánya-, kohó- és erdőmérnöki Karon ny. r. tanárrá dr. Vendl Miklós és Esztó Péter, ny. rk. tanárrá dr. Szádeczky-Kardos Elemér; a mezőgazdasági- és állatorvosi Karon ny. rk. tanárrá dr. Sályi Gyula, dr. Oláh László és dr. Mados László.

Az Egyetemünkhöz tartozó tudományszakok tanulmányozásának lehetősége 12 új magántanár képesítésével gyarapodott.

Mindnyájunk örömére több tanártársunk részesült legfelsőbb kitüntetésben, tudományos testületek részéről tagsággal, pályadíjjal és jutalommal való megbecsülésben. A tanárok működésének eredményét látjuk abbon is, hogy az adjunktusok és tanársegédek közül is többen szereztek tudományos munkássággal becsületet önmaguknak és Egyetemünknek. Ezt kívánta elismerni a Műegyetemi Tanács is azzal, hogy mindegyik Karnak 1000—1000 pengőt bocsájtott rendelkezésére a tudományos segéderők értékes műveinek jutalmazására.

7. Belső dolgaink után — számos, ide kivánkozó ügyet mellőzve — szólok arról az Egyetemünk életére is kiható nevezetes eseményről, hogy tanévünk befejezésekor majdnem 10 évi kormányzás után elhagyta helyét Hóman Bálint vallás- és közoktatásügyi miniszter s 12 évig betöltött államtitkári munkaköre alól felmentését kérte Szily Kálmán műegyetemi ny. r. tanár.

A József Nádor Műszaki és Gazdaságtudományi Egyetem az ő alkotásuk; kezdettől fogva az ő tevékenységük volt döntő e nagy hivatású intézmény életében s történetének első, a következőt is meghatározó szakasza zárult le távozásukkal. Ez időszakról egyetemtörténeti szemportból szólanunk nem mai feladat. — Mindazért, amivel Egyetemünk működését segítették, ez alkalommal is hálás köszönetet mondunk.

Tisztelettel üdvözöltük s innen is üdvözöljük az új vallás- és közoktatásügyi minisztert, Szinyei Merse Jenő t. t. urat.

© OEE Wagner Károly Erdészeti Digitális Szakkönyvtár 2019. Támogató: Agrárminisztérium szerz.sz.: EGF/245-1/2019.

Kérjük különös érdeklődését és segítő készségét Egyetemünk iránt.

Ide csatolom köszönetemet a vallás- és közoktatásügyi minisztérium egyetemi ügyosztályának vezetői és tagjai iránt az egész évben tapasztalt előzékenységért.

8. Rektori évem egész folyamán hálás voltam s köszönetemet most nyílvánosan is kifejezem mindazoknak a tisztelt és kedves tanártársaimnak, akik igen sokféle módon, szóval és tettel, különösen bizalmuk megéreztetésével nagy segítségemre voltak. Nem érettem, hanem a rektorért, az ifjúságért, az egyemünkért tették, de mégis személyes támogatásnak éreztem mindazok munkáját is, akik mint tanárelnökök vagy más címen vezetők igazán egyetemi szellemben külön időt és erőt áldoztak azért, hogy sok ágú életünk ékesen és szép rendben folyhassék.

Ki kell fejeznem örömömet azon, hogy módom volt ifjúságunk addig nem ismert részével is találkoznom s vezetőikkel Egyetemünk érdekében együtt dolgoznom.

Elismeréssel és köszönettel emlékezem meg közvetlen hivatali munkatársaimról és általában mindegyik hivatalunk tisztviselői karának buzgalmáról, egyeseknek különösen hű és odaadó munkásságáról.

Mindig jól esett látnom, hogy altisztjeink között sok a feladatát jól ismerő, jól végezni törekvő, derék ember; távozásomkor reájuk is melegen gondolok.

9. Mint lelépő rektornak utolsó feladatom az új tanévi hatóságaink beiktatása.

Az illetékes testületek Egyetemünk 1942/3. tanévi rektorává dr. Mihailich Győző ny. r. tanárt, dékánná a mérnöki és építészmérnöki karon dr. Stachó Tibor, a gépész- és vegyészmérnöki Karon dr. Abody Előd, a bánya-, kohó- és erdőmérnöki Karon dr. Tárczy-Hornoch Antal, a mezőgazdasági és állatorvosi Karon dr. Deseő Dezső, a közgazdaságtudományi Karon dr. Kováts Ferenc ny. r. tanárt választották meg. E választásokat a vallás- és közoktatásügyi miniszter úr megerősítette s új vezetőink a szabályszerű időben hivatalba léptek.

Ünnepélyesen felkérem a rektor Urat és a dékán Urakat, hogy tisztségök jelvényét vegyék át és helyöket a Műegyetemi Tanács asztalánál foglalják el.

© OEE Wagner Károly Erdészeti Digitális Szakkönyvtár 2019. Támogató: Agrárminisztérium szerz.sz.: EGF/245-1/2019.

A rektori jelvény átadása után:

Magnifice Domine Rector!

Bizalommal, kartársi tisztelettel, szives barátsággal üdvözlöm Egyetemünk kormányzásának átvételekor; szándékai megvalósításához erőt, kitartást, eredményt kivánok.

Tudom, hogy mindhárom óhajtásunk teljesül. Ismerjük Magnificenciádban az erőt; kifejlesztette azt hosszú egyetemi és közéleti munkásságának bőséges tapasztalata és biztosítja Egyetemünk szükségleteinek s az önkormányzat jogának és felelősségének világos látása. Tudjuk, hogy kitartása nem torpan meg váratlan nehézségek előtt, nem engedi át magát lehangolódásnak; tisztelettel övezett személyének jellemző vonása a meggyőződés szilárdsága és a küzdéshez szükséges erkölcsi bátorság. Meglesz most induló új szolgálatának az eredménye is, ahogyan megvolt az eddigieknek, mert nem a külső sikert, hanem a tartalmat keresi, a jövő legfőbb biztosítékát a benső erősödésben látja.

Ezt az erősítést várjuk és kérjük. Az idő felettébb nehéz. Az egyeseknek irányító eszmére, testületeknek látó szemű és bízó vezetőkre, intézményeknek határozott célú, erőskezű kormányzókra van szükségök. Rektor Úrban él a benső nyugalmát biztosító, irányadó gondolat: a nemzet és a József Nádor Műegyetem szolgálatára való elhatározottság; mi pedig készséggel bizzuk magunkat vezetésére. Intézményünket biztonságban érezzük, mert gondját lelkére vette; kormányzó munkájában minden tőlünk telő módon, jó lélekkel rendelkezésére állunk.

E pillanatban minden gondolatunkat, elhatározásunkat, reménységünket foglaljuk egybe a meleg kívánságban: éljen a Rektor!

© OEE Wagner Károly Erdészeti Digitális Szakkönyvtár 2019. Támogató: Agrárminisztérium szerz.sz.: EGF/245-1/2019.

2.

DR. MIHAILICH GYŐZŐ
1942/43. TANÉVI RECTOR MAGNIFICUS
TANÉVNYITÓ ÉS SZÉKFOGLALÓ BESZÉDE

A rektori jelvény átvételekor:

Mélyen tisztelt Prorektor Úr!

Amidőn átveszem a rektori méltóság jelvényét, mélységes meghatottság vesz rajtam erőt, teljes tudatában lévén annak, hogy ez a díszes, fényes lánc egyrészt rendkívüli kitüntetést, másrészt azonban a mai történelmi időkben igen nagy felelősséget és súlyos kötelességeket jelent.

Hálás köszönetet mondok Prorektor úrnak meleg szavaiért, melyek a ránkváró nehéz feladatok megoldásában szükséges önbizalmat felfokozni alkalmasak.

Több, mint négy évtizedes műegyetemi működésem alapján tapasztalatom és meggyőződésem, hogy egyetemünknek feladata nemcsak a kultúra fejlesztése, hanem igen fontos szerepe van abban a hatalmas munkában is, mely hivatott az ország honvédelmi és gazdasági erejét mindjobban megnövelni.

Minden erőmből azon leszek, hogy egyetemünk magasztos hivatását a mai sorsdöntő, országépítő időkben fokozott mértékben teljesíteni tudja.

Ehhez a nagy munkához kérem Prorektor úr és minden tanártársam segítségét.

© OEE Wagner Károly Erdészeti Digitális Szakkönyvtár 2019. Támogató: Agrárminisztérium szerz.sz.: EGF/245-1/2019.

Székfoglaló beszéd:

Mélyen tisztelt Közgyűlés!

Midőn szívem mélyéig megindulva elfoglalom a rektori széket, mindenekelőtt mélységes hálámnak adok kifejezést, melyet érzek tanártársaimmal szemben, kik bizalmukkal kitüntetve, ezen díszes méltóságra emeltek.

Hálás köszönetet mondok a nagyméltóságú vallás- és közoktatásügyi miniszter úrnak dékántársaim nevében is, amiért megválasztásunkat jóváhagyni szíves volt.

Első kötelességemnek érzem, hogy dr. Imre Sándor prorektor úrnak egyetemünk elismerését, köszönetét és háláját tolmácsoljam. Az Ő áldásos működését legjobban jellemzi az a meleg szeretet és igaz nagyrabecsülés, mellyel Iránta mindenki, tanár és hallgató egyaránt viseltetik.

Működését igazi — mondhatni veleszületett — egyetemi szellem irányította, mely az egyetem fenkölt céljait tartotta mindenkor szem előtt. Szívvel-lélekkel intézte egyetemünk ügyeit és bölcs kormányzása öregbítette annak tekintélyét. Rendkívüli körültekintéssel teremtett rendet, midőn a hallgatóság nagy számából eredő zavarok jelentkeztek, mint pl. a beiratkozások alkalmával. A tudományos kutatómunka istápolására pályadíjakat alapított. Meleg szívvel karolta fel az ifjúság minden igaz ügyét és sietett segítségére a hadból hazatérőknek, valamint a hadbavonultak családjainak. Sok fáradozásáért némi kárpótlást nyujt úgy a tanári kar, mint az ifjúság el nem múló hálája.

Mélyen tisztelt Közgyűlés!

A mai nehéz időkben, midőn az új magyar ezredév megalapozásáról van szó, minden magyarnak ereje végső megfeszítésével kell dolgoznia, tudásának, képességének legjavát kell az ország érdekében maradéktalanul rendelkezésre bocsátania.

A József Nádor Műszaki és Gazdaságtudományi Egyetem különböző osztályainak neveltjei is kiveszik ezen országépítő nagy munkából a részüket. A mérnökök, a mezőgazdák, az állatorvosok, a közgazdák, a közigazgatási osztály végzettjei az or-

© OEE Wagner Károly Erdészeti Digitális Szakkönyvtár 2019. Támogató: Agrárminisztérium szerz.sz.: EGF/245-1/2019.

ság honvédelmi és gazdasági erejének lehető felfokozására folyó nehéz küzdelemben fontos szerepet játszanak.

Amilyen szomorú és lesujtó az ismét fellángolt világháború szörnyűsége, ez a világküzdelem kegyetlen élességgel világít rá a mérnöki tudás, a mérnöki munka sorsdöntő jelentőségére. A katonai erények, az egyéni hősiesség, a hadvezetés művészete mellett a technikai fölkészültség elsőrendű fontosságú. Ha valamely nemzet a technikai kultúra terén lemarad, az nemcsak kultúrszint-csökkenést jelent, hanem azt a veszedelmet rejti magában, hogy a létérti küzdelemben alul fog maradni. Viszont a nagyobb tudás, a tökéletesebb fejlődés a győzelem egyik biztosítéka. Így például a korszerű betonépítés világtörténelmi tényező lett, midőn a németek ennek révén hihetetlen rövid idő alatt meg tudták építeni Todt mérnök vezetésével a Westwall gigászi erődművét és ezzel nyugat felől a hátukat biztosítva teljes erővel fölvehették keleten a harcot.

A mérnöki munka nagy jelentősége azt parancsolja, hogy a mérnökök tudása lehető tökéletes legyen. A budapesti műegyetem kezdettől fogva a leghelyesebb alapra helyezkedett akkor, midőn a szigorúan tudományos elméleti megalapozottságra fektette a fősúlyt és emellett a gyakorlati képzés alapjait műhely- és laboratóriumi gyakorlatok révén igyekezett biztosítani. A technikai tudományok rohamos fejlődése azt mutatja, hogy a laboratóriumi oktatás alapvető fontosságú.

Poincaré hírneves francia mathematikus La Science et l'Hypothèse 1912-ben megjelent művében abból indul ki, hogy a kísérlet az igazság egyedüli forrása. („L'expérience est la source unique le la verité.") Nálunk is korán felismerték a laboratóriumi kísérletnek nagy jelentőségét.

A selmecbányai bányászati akadémián 1763 óta igen sikeres laboratóriumi oktatás folyt. Ennek nagy híre alapján 1794-ben Fourcroy kémikus a francia nemzeti konventben azt javasolta, hogy a párisi technikai főiskolán a természettudományok olyan laboratóriumi oktatása vezettessék be, mint aminő a selmecbányai bányászati akadémián van.

Minden laboratóriumi munka fejleszti a megfigyelő- és ítélőképességet. Továbbá önálló gondolkodásra késztet. A kísérleti tapasztalat bizonyos óvatosságra, nagy körültekintésre tanít, gyakorlati érzéket fejleszt és rávilágít az elmélet és a valóság közti különbségre, figyelmeztetve arra, hogy a gyakorlati

© OEE Wagner Károly Erdészeti Digitális Szakkönyvtár 2019. Támogató: Agrárminisztérium szerz.sz.: EGF/245-1/2019.

megoldások során az elmélet kiinduló közelítő feltevésein kívül — gyakorlati tapasztalat alapján — más tényezőket is figyelembe kell venni.

Laboratóriumi kísérletek nyomatékosan rávilágítanak arra, hogy bármily nagy felkészültséggel állapíttassanak is meg számítás útján pl. tartószerkezetekben vagy gépekben a feszültségek, azok a valóságtól többé-kevésbbé eltérnek.

A kísérlet figyelmeztet a mérnöki munka kényes természetére, mely nem tűr meg helytelen megoldást, rossz kivitelt, mert ha az épület bedől, a híd beszakad, a gép felrobban azt bármely laikus is meg tudja állapítani.

Mindazon oktató laboratóriumoknak, amelyek a mérnök gyakorlati kiképzésének alapjait hivatottak megadni, még egy másik nagyjelentőségű feladata is van és *ez a kutatás.*

A technikai kultúra bámulatraméltó rohamos fejlődésének egyik főtényezője *a tudományos laboratóriumi kutatómunka.*

Amíg író vagy művész munkássága széles körökben vált ki elismerést, addig a tudományos kutatómunkát mondhatni alig ismerik, nem is igen méltányolják és legfeljebb akkor figyelnek fel rá, ha eredménye az embernek már közvetlenül valami anyagi előnyt jelent. A tudományos kutatás rendszerint hosszú, rendszeres munkát jelent valamely előre meghatározott, elméletileg is megalapozott, meghatározott irányban és megadott cél szolgálatában.

A műbenzin, műgumi, a Petrol-fonal vagy a Pé-Cé fonal, vagy a repülőgép — melyek mind hatalmas kutatómunka eredményei —, közvetlen bizonyságai annak, hogy a tudományos kutatómunka minő döntő szerepet játszik a nemzetek létérti küzdelmében.

Az a bámulatos fejlődés, mely a német repülőgépépítés terén a mostani háború tartama alatt is bekövetkezett, csak úgy volt lehetséges, hogy az elméleti és kísérleti kutatás már előzőleg is igen magas szinten állott. Az 1938. évi nürnbergi nemzeti szociálista pártgyűlésen négy mérnököt tüntettek ki, egyenkint 100.000 márkás Nemzeti díjjal és köztük volt a repülőgéptervező Messerschmidt, kinek neve ma már világszerte ismert.

Azonban a béke éveiben is épp úgy szükség van a tudományos kutatómunkára. A társadalmi megnyugvás gazdasági javulása útján lesz csak elérhető. Ennek tényezői: új energiaforrások, új nyersanyagok föltárása, eddig ismert, de föl

© OEE Wagner Károly Erdészeti Digitális Szakkönyvtár 2019. Támogató: Agrárminisztérium szerz.sz.: EGF/245-1/2019.

nem használt nyersanyagok feldolgozása, új eljárások, munkafolyamatok kidolgozása, melyek alapján többet, jobbat és olcsóbban lehet termelni és el lehet érni azt, hogy bizonyos fontos anyagból, mint pl. a vasból se több, se kevesebb ne használtassék fel a kelletténél s így ne legyen se pazarlás, se olyan túlzott takarékoskodás, mely a biztonság rovására megy. Igen fontos a gépüzemben az üzemanyagban elérhető megtakarítás, továbbá a hatásfok és az élettartam növelése. Sok esetben tapasztalható, hogy nem is az a nemzet van előnyben, mely nyersanyagokkal rendelkezik, hanem az, mely azokat a tudományos kutatómunka segítségével a legjobban tudja hasznosítani.

Csak a kellő tudományos kutatómunka révén várható, különösen kis nemzet gazdasági függetlenségének biztosítása, sőt szabadalmak folytán még elérhető az is, hogy a hatalmasabb külföld még adófizetővé is váljék. Nálunk különösen fontos, hogy a nyersanyagban, a tőkében való hiányokat a szellemi munka eredményével ellensúlyozzuk.

Legyen szabad rámutatnom az elméleti és laboratóriumi kutatómunka azon döntő hatására, melyet a hídépítés fejlődésére és a vasbetonépítés gyors kifejlesztésére gyakorolt.

Folyót vagy kisebb patakot az ősember is könnyen át tudott hidalni, amidőn egyszerűen fatörzset fektetett át rajta, vagy pedig háncsból, gyökérből, állati bőrökből kötelet font és azt a patak két partján álló fához vagy sziklához kötötte és így függőtartót létesített, amelyre függőleges rudakkal a járópályát felfüggesztve, kész volt egy függőhíd. Majd pedig, amidőn az ember rájött a boltozás titkára — melyet Perikles korában élt mathematikusnak, abderai Demokritosnak tulajdonítottak —, már nagyobb nyílásokat is át tudtak kőboltozattal, kőívvel hidalni.

Ilykép a hídtartók három főfajtája a *gerendatartó, a függőtartó és az ívtartó régóta ismeretes.*

Ezen kezdetleges tartókkal az ember kisebb nyílásokat át tudott hidalni, azonban a nagyobb folyók, tengerszorosok, szakadékok sokáig nagy akadályt jelentettek. Hosszú időkön át a fa és a kő, ez a két természetes építőanyag volt a hídépítés egyedüli anyaga. Kőboltozatok építése terén már a rómaiak idejében és különösen a középkorban empirikus alapon jelentős fejlődés állott elő. Mindig nagyobb és nagyobb nyílásokat próbáltak áthidalni. Azonban minden egyes hídépítés egy-egy kí-

© OEE Wagner Károly Erdészeti Digitális Szakkönyvtár 2019. Támogató: Agrárminisztérium szerz.sz.: EGF/245-1/2019.

sérlet volt, mert nem tudták előre azt, hogy sikerülni fog-e, nem fog-e a híd bedőlni? Illetőleg a kőhíd össze-vissza repedezése, esetleg a bedőlése nem volt valami nem várt esemény. A középkorban szerzetesrendek, még pedig benedekrendiek és ciszterciták foglalkoztak kőhidak építésével. Ezen hidak építését az is jellemezte, hogy — részben az állandó háborús állapotok folytán sokszor — igen sokáig is eltartott. Így pl. a nevezetes drezdai kőhíd a XII—XIII. században 140 évig épült.

Érdekes, hogy a vasat igen sokáig csak fegyverek és szerszámok készítésére használták. A vashidak építése Angliában indult meg, ahol nagy volt az ipari fellendülés. Anglia a mechanikai, technológia, valamint a vaskohászat terén vezetett és a gőzgép, a szövőszék, a vasút, a vasgyártás terén óriási technikai fejlődés megindítója volt. Az első vashidak a XVIII. század végén öntött vasból készültek és ívhidak voltak. Ezek közül egyesek ma is használatban vannak. Megemlítendő, hogy Hofmann Testvérek és Maderspach Károly ruszkabányái vasműve is készített öntött vascsövekből ívhidakat kovácsoltvas vonórúddal 1833-tól kezdve. A legnagyobb volt köztük a karánsebesi Temeshíd 55·2 méter nyílással, mely egész 1896-ig volt forgalomban.

Mihamar kitűnt azonban, hogy az öntött vas nem alkalmas tartószerkezetek létesítésére, mert igen csekély a húzószilárdsága. Ezért nagyobb nyílások áthidalására függőhidakat, még pedig kovácsolt vasból lánchidakat kezdtek alkalmazni már a XVIII. század legelején. A híd rendesen három nyílású volt olyan elrendezésben, mint pl. a budapesti régi lánchíd. A láncok két mederpillérre támaszkodtak és a láncok vége hatalmas hídfőtömbökbe volt lehorgonyozva. A kocsipályát a láncokra függőleges vasrudakkal függesztették fel. Az egész szerkezetnek a merevítésére pedig rendesen csak fából készült tartó szolgált, melynek a pálya fölé eső része korlátot is alkotott.

Ez az elrendezés lényegében véve hasonló az ősember primitív függőhídjához. Ezen nagynyílású vashidaknak is megvolt — ha kisebb mértékben is — az a súlyos hibája, hogy nem voltak kellőkép merevítve, miután pusztán érzék alapján készült fakorláttartó kellő merevítést nem tudott biztosítani. Ha a hídon nehéz kocsik vagy embertömegek vonultak át, igen nagyok voltak a függőleges mozgások és lengések, oldalingások

© OEE Wagner Károly Erdészeti Digitális Szakkönyvtár 2019. Támogató: Agrárminisztérium szerz.sz.: EGF/245-1/2019.

álltak elő, amint ezt a budapesti régi lánchídon az átépítés előtt észlelni lehetett.

Nagy szélben pedig egész veszedelmes oldalingások következhettek be, úgyhogy pl. egy bécsi függőhidat szélben a forgalom elől mindig el kellett zárni.

Angliában a mult század első felében igen sok ilyen lánchíd épült és ezekhez tartozik tulajdonkép a Clark tervezte budapesti régi lánchíd is. Észak-Amerikában és Franciaországban lánc helyett kábelt kezdtek alkalmazni. Nevezetes francia alkotás volt a svájci freiburgi híd, melynek középső támaszköze (273 méter), majdnem akkora, mint a budapesti Erzsébet-hídé. Mindezen hidaknak megvolt az a közös gyengéjük, hogy kis forgalmat bírtak el és nem voltak kellőkép merevítve.

Időközben megkezdődött a vasanyag rendszeres tudományos vizsgálata is. Hogdkinson londoni egyetemi előadásain anyagvizsgáló gépen bemutatja a vasanyag különböző szilárdságának meghatározását.

1871-ben a müncheni, 1873-ban a bécsi, 1874-ben a budapesti, 1879-ben a berlini műegyetemen létesítenek anyagvizsgáló intézetet. 1880-ban indul meg a hírneves zürichi anyagvizsgáló intézet működése, hazánkfia Tetmajer Lajos vezetése alatt 1895-ben megalakult az anyagvizsgálók nemzetközi egyesülete, melynek elnöke ugyancsak Tetmajer lett.

Az anyagvizsgáló laboratóriumokban mélyreható kutatómunka tárta fel a vasanyag fontos mechanikai tulajdonságait. Mindezen laboratóriumi kutatómunkák alapján szabályzatokat lehetett kidolgozni a vasszerkezetek tervezésére, gyártására és építésére vonatkozólag.

A mult század második felében a hegesztett vas helyét a folyt vas foglalta el. A folyt vas kiváló építőanyagnak bizonyult és rá is nyomta bélyegét a XIX. századra, melyet méltán neveznek a vas századának. A folyt vas kiválóságán és az anyagvizsgálati laboratóriumok intenzív munkáján kívül az elmélet, a statika és szilárdságtan terén végzett rendszeres tudományos kutatómunkák adták meg a fejlődés további biztos, öntudatos alapját.

Navier és Bernouilli igen egyszerű alapfeltevéseket állítottak fel, melyek alapján történik a hajlított tartókban a feszültség meghatározása ma is. Culmann 1852-ben a rácsos tartók méretszámítását teszi lehetővé azon szerencsés ötlettel, mely sze-

© OEE Wagner Károly Erdészeti Digitális Szakkönyvtár 2019. Támogató: Agrárminisztérium szerz.sz.: EGF/245-1/2019.

rint a rácsos tartó rúdjainak csomópontjain ideális, súrlódásmentes csuklós kapcsolást tételez fel a tényleges merev kapcsolat helyett.

1860—1890. időszakban kialakult a statikailag határozatlan tartóknak, a többtámaszú-, az ív- és a függőtartók elmélete, Culmann, Mohr, Maxwell, Castigliano, Müller-Breslau kiváló munkái révén.

A budapesti műegyetem tudós professzora, Kherndl Antal — Culmann tanítványa — is kivette ebből az alapvető munkából a részét. Kherndl a befogott ívtartó háromszorosan statikailag határozatlan feladatát, három egyszeresen határozatlanra vezette vissza, a Culmann-féle centralis ellipszis helyett a grafostatika legegyszerűbb eszközeit alkalmazva. Megoldásával megelőzte a külföldet. Csak az a sajnálatos, hogy a külföld erről nem vehetett tudomást, mert Kherndl 1882-ben és 1883-ban csak a Mérnök-Egylet Heti Értesítőjében tette közzé elméletét. A budapesti régi lánchíd megerősítési feladatával kapcsolatban Kherndl behatóan foglalkozott a függőhidak merevítőtartóinak elméletével. Ilyirányú értekezései biztos alapjául szolgáltak annak a hatalmas tervezési munkának, melyet a budapesti Erzsébet-híd létesítése jelentett.

A mult század vége volt a hídépítés terén az öntudatos nagy alkotások kezdete.

Rendelkezésre állott kiváló, egyforma minőségben, nagy mennyiségben és viszonylag olcsón előállítható folyt vasanyag, melynek különböző tulajdonságait a rendszeres tudományos anyagvizsgálat megállapította. A statika és a szilárdságtan pedig oly elméleteket bocsátott rendelkezésre, melyek segítségével a tartószerkezetek erőjátéka megvolt világítható és a legcélszerűbb méretek számítás alapján voltak megállapíthatók. Az építőanyagok laboratóriumi vizsgálata és a hídelmélet kifejlődése a hídépítésnek öntudatos, szilárd alapot biztosítottak, melyen a legújabb sohasem várt fejlődés indult meg. Ma már sikerült, nem mint csodát, nem mint az egyéni genialitás bámulatraméltó produktumát, hanem mint öntudatos biztossággal végzett munka eredményét, 1280 méter nyílást — tehát az Erzsébet-híd nyílásának 4·4-szeresét — áthidalni, amint a San Francisko közelében az Aranykapu fölöt épült kábelhíd mutatja. Ezenkívül ma már az a helyzet, hogy az anyagtulajdonságok mélyreható

© OEE Wagner Károly Erdészeti Digitális Szakkönyvtár 2019. Támogató: Agrárminisztérium szerz.sz.: EGF/245-1/2019.

ismerete és elméleti tudás alapján *új tartórendszerek* állapíthatók meg, melyek meg is építhetők és céljuknak tökéletesen megfelelnek.

A budapesti hidakon legközvetlenebbül lehet megállapítani azt a csodás fejlődést, melyet a tudományos kutatás eredményezett. A régi lánchíd korának egyik csodája volt és ma is a világ legszebb hídjai sorában foglal helyet. A merevítőgerenda szerepét azonban építése idejében — kellő elméleti alap híján — a legnagyobb genialitás sem tudta helyesen megállapítani. Viszont a mintegy félszázaddal később épült Erzsébet-híd a tudományos elméleti és laboratóriumi kutatás, a mérnöktudomány nagy diadalát hirdeti. Építése idejében 290 méteres középső támaszközével a világ legnagyobb nyílású lánchídja volt és az európai kontinensen az első függőhíd, mely tökéletes merevítőtartóval rendelkezik. Ez a merevítőtartó a kocsi vagy embertömeg-terheléseket egyenletesen elosztja úgy, hogy a lánc alakját nem változtatja.

Az Erzsébet-híd egyúttal a magyar technikai kultúra egyik büszkesége is. Amíg a régi Széchenyi-lánchidat angolok, a Margit-hidat pedig a franciák építették, addig az Erzsébet-híd teljesen magyar mérnökök, magyar munkások alkotása, épp úgy, mint a budapesti Ferenc József-híd is, melyet ugyan egyik német professzor, a német technikai kultúra részére talált jónak kisajátítani, mondván egyik művében a következőket: „Unter den übrigen europäischen Auslegerbrücken stehen die Franz Jósefsbrücke über die Donau in Budapest und die Rheinbrücke zwischen Ruhrort und Homburg in erster Reihe, ... *deren Herstellung den gegenwärtigen hohen Stand und Leistungsfähikeit des deutschen Brückenbaues trefflich verkörpern* ... „Die Franz Jósefsbrücke ist ihre äusseren Erscheinung nach eine der schönsten Auslagerbrücken der Welt.“ (Mehrtens Eisenbrückenbau, I. Bd. 689.)

Az 1900. évi párisi világkiállításon az Eiffel-torony fennen hirdette a vasnak, mint építőanyagnak világuralmát. Ugyanekkor azonban már megjelent a vasnak egészen újszerű, a mai kor szülötte versenytársa: a *vasbeton* is, a betonnak és a vasnak szerencsés összeházasítása.

A francia mérnökök a XIX. század végén — Monier kertésznek primitív szabadalmából indulva ki — nagyszerűen ki tudták használni a vasbetonban, mint új építőanyagban, úgy a

© OEE Wagner Károly Erdészeti Digitális Szakkönyvtár 2019. Támogató: Agrárminisztérium szerz.sz.: EGF/245-1/2019.

betonnak, mint a vasnak a jó tulajdonságait, kiküszöbölve gyengéjüket és alapos mechanikai tudásuk segítségével hidakat, raktárakat, gyárépületeket, vízmedencéket építettek vasbetonból. Mindezen vasbetonépítmények tervezése és építése során elsősorban a gyakorlati érzék, az empiria szerepelt, melyet azonban alapos általános tudományos képzettség támasztott alá.

Mihamar világszerte felismerték a vasbeton nagy gazdasági jelentőségét.

Miután azonban az egész vasbetonépítés az első Monier-szabadalomtól kezdve a szabadalmak védő lobogója alatt indult meg, a gombamódra szaporodó szabadalmak nemhogy elősegítették volna a fejlődést, hanem inkább kaotikus zavart okoztak. Az öntudatos tervezéshez, a méretszámításhoz hiányzott az alap. A feltalálók fantáziája táplálta pl. azt a véleményt, mely szerint a betonnak és a vasnak ezen egybeépítése révén valami titokzatos vegyi folyamat folytán mindkét anyagnak tulajdonságai megváltoztak. Sokan még azt is vitatták, hogy a vasbetontartókra a statikai és szilárdságtan törvényei érvényesek és teljesen egyéni, önkényes feltevések alapján építettek vasbetonszerkezeteket.

Ez esetben is azt látjuk, hogy kísérletezés útján tapasztalati empirikus alapon sikerült kiváló szakembereknek tekintélyes építményeket létesíteniök. Az igazi fejlődés azonban csak akkor indult meg, midőn laboratóriumokban megkezdődött a rendszeres tudományos kutatómunka, mely megállapította, hogy a beton és a vas ismert tulajdonságai nem változnak meg az egybeépítés folytán és hogy a vasbeton, mint heterogén építőanyag a szilárdsági számítás szempontjából homogen anyagként kezelhető és így a belőle készített tartószerkezetek lényegileg épp úgy számíthatók, mint a vasból készültek.

Ezen elméleti és laboratóriumi kutatás révén a vasbeton közkinccsé vált, megszűnt a szabadalmak uralma és a szabadalmak táplálta titokzatos homályt a tudomány fáklyájának fénye teljesen eloszlatta.

A jelen század elején különböző országokban egymás után jelentek meg a vasbetonszabályzatok, melyek alapján a kellő tudományos képzettséggel rendelkező mérnök vasbetonból épp úgy tudott hidat, gyárépületet, csarnokot, kupolát tervezni és építeni, mintha vasból kellett volna azt elkészítenie. Az elméleti és laboratóriumi rendszeres tudományos kutatás bámulatos

© OEE Wagner Károly Erdészeti Digitális Szakkönyvtár 2019. Támogató: Agrárminisztérium szerz.sz.: EGF/245-1/2019.

rövid idő alatt a vasbetonépítés terén is megteremtette azt a szilárd alapot, melyen öntudatos fejlődés megindulhatott. És valóban a vasbetonépítés terén bámulatos fejlődés állott elő. A vasbeton a vas komoly versenytársának bizonyult. Rövid idő alatt a világ minden részén hatalmas vasbetonépítmények létesültek.

Franciaországban Brest közelében Plougastel mellett óriási vasbeton-ívhíd épült, három egyenkint 186·4 méteres nyílással egymás fölött haladó közút és vasút számára.

Magyarországon a betonépítésnek nevezetes multja van. Mihalik János 1854-ben a Ferenc-csatorna dunai torkolati zsilipjét teljesen betonból építette meg. „Praktische Anleitung zum Betonbau" című 1860-ban Berlinben második kiadásban megjelent munkája pedig rendkívüli sikert aratott.

A betonépítés terén ugyancsak haladást jelentő építmény volt az országház 60.000 köbméteres betonalaplemezének megépítése.

A magyar mérnökök a vasbetonépítés terén is kiváló eredményeket értek el. Magyarországon Zielinski Szilárd volt a vasbetonépítés apostola. Elsőrangú mérnöki irodát szervezett, a szegedi ácsokból kitűnő munkavezető gárdát nevelt, az első nagyobb szabású, kényes építmények tervezéséért és megépítéséért teljes egyéni és erkölcsi felelősséget vállalva, sikerült bámulatos rövid idő alatt ezen új építőmód iránt a bizalmat felébresztenie és a sok konzervatív aggodalmaskodást legyőznie.

Érdekes, hogy Zielinski ezen hősies küzdelmében a vármegyei autonómia is segítségére sietett. Amíg ugyanis az állami hatóságok súlyos felelősségük tudatában állami utakon eleinte nem engedtek vasbetonhidakat építeni, jóllehet azok sokkal olcsóbbak voltak, mint a szokásos vashidak, addig az alispánok, élükön Pest vármegye alispánjával — bízva Zielinski nagyszerű mérnöki kvalitásaiban — sorra építtettek a törvényhatósági utakon vasbetonhidakat, melyek sikere azután az állami utakon is polgárjogot szerzett nekik.

A magyar vasbetonhídépítés a világháború előtti időben az élen állott. A brassó-fogarasi vonal sinkai viaduktja és a temesvári ligetúti híd nemzetközi vonatkozásban is csúcsteljesítmények voltak.

Amint a mérnöki munka vázolt viszonylag kis területén közvetlenül megállapítható az elméleti és laboratóriumi kuta-

© OEE Wagner Károly Erdészeti Digitális Szakkönyvtár 2019. Támogató: Agrárminisztérium szerz.sz.: EGF/245-1/2019.

tás döntő jelentősége, épp úgy megállapítható ez a mérnöki munka többi nagy részén, valamint más területeken is.

Az elméleti és laboratóriumi kutatómunka fontosságának tudata hazánkban is mindig élénken élt, csak az volt legtöbbször a baj, hogy a szükséges anyagi eszközök nem álltak rendelkezésre. A mai sorsdöntő időkben azonban tán fokozottabb mértékű a megértés és jelentékenyebbek az anyagi eszközök is, miért is teljes bizalommal fordulok a Vallás- és Közoktatásügyi Miniszter Úr Őnagyméltóságához és tisztelettel kérem Őt, hogy a korszerű laboratóriumi oktatás és a tudományos kutatás biztosítására — az ország érdekében — minden lehető segítséget megadni méltóztassék.

Égető szükség van a laboratóriumok — természetesen nemcsak a mérnöki, hanem a mezőgazdasági és állatorvosi laboratóriumok — korszerű felszerelésére és a gépek, felszerelések fenntartási költségeinek biztosítására, avégből, hogy úgy a hallgatók igen fontos laboratóriumi oktatása, mint a tudományos kutatómunka a technikai és gazdasági kultúra feltartózhatatlan haladását követni tudja.

Ha azt akarjuk, hogy Magyarország továbbra is a nyugati kultúra védőbástyája legyen, ha azt akarjuk, hogy a sokat hangoztatott kultúrfölényünk kelet és dél felé megmaradjon, akkor a technikai és gazdasági kultúrában sem szabad lemaradni. Ezen területeken az elmaradás a nemzetnek úgy a honvédelmi, mint a gazdasági erejének veszedelmes legyengülését, a legkegyetlenebb modern rabszolgaságot jelenti, midőn egy nemzet ki van szolgáltatva a fejlettebb külföld kénye-kedvének.

Azonban nem volna igazságos, ha a szükséges anyagi segítséget teljes egészében az államtól várnók. Úgy érzem, hogy az iparnak, a mezőgazdaságnak, valamint a kereskedelemnek saját érdekében is hazafias kötelessége egyetemünket nagyfontosságú munkájában támogatni és a laboratóriumok kutatómunkáját elősegíteni, mert az eredményes szakképzés és a tudományos kutatás hasznát elsősorban ők élvezik.

Legyen szabad azon reménynek kifejezést adnom, hogy az ipar, a mezőgazdaság és a kereskedelem módját fogja ejteni olyan segítésnyujtásnak, mely laboratóriumainknak korszerű szinten való tartását lehetővé teszi.

© OEE Wagner Károly Erdészeti Digitális Szakkönyvtár 2019. Támogató: Agrárminisztérium szerz.sz.: EGF/245-1/2019.

Befejezésül néhány szóval az ifjúsághoz fordulok.

Meleg szeretettel szólok hozzájuk, mint az aggodó szülő, mikor azt látja, hogy gyermekeinek nehéz sors jutott osztályrészül.

A mai rendkívüli súlyos idők dacára is örömmel látjuk, hogy sokan jönnek egyetemünkre, melyen pedig a tanulmányok igen nehezek, sok munkát, kitartást és anyagi áldozatot kívánnak. Az elmult évben mégis a mi egyetemünk volt a legnépesebb.

Nyilván csak azok jönnek ide, kik hivatást éreznek magukban és teljes tudatában vannak a mérnök, a mezőgazda, az állatorvos, a közgazda alkotó és termelő munkája nagy jelentőségének és mint jó magyarok, szent kötelességüknek tartják ezeket a nehéz studiomokat elvégezni avégből, hogy a nemzet honvédelmi és gazdasági erejét öregbítsék.

Úgy látom, hogy ifjúságunk megérti az idők szavát, teljesen átérzi a súlyos helyzetet és igyekszik magát mentől hatalmasabb szellemi fegyverzettel a jövő küzdelmeire felvérteznî. Csak azt a kérést intézem az ifjúsághoz, hogy ne engedje sorait semmiféle szélsőséges jelszavakkal megbontani.

Az augusztusi csillaghullás idején lehullott a nemzeti reménységek egyik fényes csillaga.

Vitéz nagybányai Horthy István hősi halála, nemes életmunkája, mint tündöklő példaadás világítja be a magyar jövő sötét útjait. Minden magyar ifjú Tőle vegyen példát, hogy mikép kell a nemzet iránti szent kötelességeket komoly, kitartó munkával és önfeláldozó hősiességgel teljesíteni.

Ma inkább, mint valaha szükség van sziklaszilárd egységre. Mint egy nagy család tagjainak, különösen meg kell becsülnünk, szeretnünk kell egymást. Katolikus és protestáns, ifjú és öreg, a középosztály és a munkásság, gazdag és szegény egy harcos frontba kell hogy tömörüljön, és minden ereje megfeszítésével kell a jobb magyar jövőért szívós kitartással, fanatikus hittel a magyar jövőben, keményen küzdeni.

Erősen dolgozni kell mindenkinek és el kell érni, hogy minden dolgozó magyar boldogulni tudjon e hazában.

Ezen kemény munka mellett azonban meg kell tanulnunk sok mindenről le is mondani, amint azt a német és a finn nemzet csodás példája mutatja. Ezek a kegyetlenül nehéz idők, kemény megpróbáltatások a nemzet erkölcsi erejét hatalmasan fel

© OEE Wagner Károly Erdészeti Digitális Szakkönyvtár 2019. Támogató: Agrárminisztérium szerz.sz.: EGF/245-1/2019.

fogják fokozni és akkor nyugodtan tekinthetünk bármely megpróbáltatás elé.

A keresztény és nemzeti eszme zászlaja alá sorakozva, mindenesetre meg kell védenünk a vallás, a család, a nemzet szent hagyományait. A bolsevista tenger szennyes árja el akarna bennünket árasztani. Ezen szörnyű árvízveszedelem mindenkit a gátra parancsol.

Mi, akik itthon vagyunk, gondoljunk szüntelenül honvéd testvéreinkre, kik a Kárpátokon túl messze a Magna Hungaria földjén járnak, viaskodnak a bolsevista rémmel és a modern háború borzalmai közepette vérük és életük feláldozásával védik hazánkat.

Hő imában kérjük az Egek Urát, hogy vegye oltalmába véreinket és engedje őket mihamar győzedelmesen hazatérni.

Addig is megbonthatatlan egységben, vas fegyelemmel és szívós kemény munkával, erős lélekkel és akarattal — panasz nélkül tűrve bármily szenvedést és nélkülözést — kell a győzelemig kitartanunk.

A jó Isten áldását kérve munkánkra, a M. Kir. József Nádor Műszaki és Gazdaságtudományi Egyetem 1942/43. tanévét megnyitom és megköszönve a szíves megjelenést, az ünnepi közgyűlést bezárom.

© OEE Wagner Károly Erdészeti Digitális Szakkönyvtár 2019. Támogató: Agrárminisztérium szerz.sz.: EGF/245-1/2019.

II.

A BÁNYA-, KOHÓ- ÉS ERDŐMÉRNÖKI KARNAK
SOPRONBAN AZ 1942. ÉVI OKTÓBER HÓ 4-ÉN TARTOTT
TANÉVNYITÓ ÜNNEPÉLYÉN MONDOTT

BESZÉDEK

1.
DR. MIHAILICH GYŐZŐ RECTOR MAGNIFICUS
MEGNYITÓ BESZÉDE

2.
MODROVICH FERENCNEK, A BÁNYA-, KOHÓ- ÉS ERDŐMÉRNÖKI KAR
1941/42. TANÉVI DÉKÁNJÁNAK
BESZÁMOLÓ BESZÉDE

3.
DR. TÁRCZY-HORNOCH ANTALNAK,
A BÁNYA-, KOHÓ- ÉS ERDŐMÉRNÖKI KAR 1942/43. TANÉVI DÉKÁNJÁNAK
SZÉKFOGLALÓ BESZÉDE

© OEE Wagner Károly Erdészeti Digitális Szakkönyvtár 2019. Támogató: Agrárminisztérium szerz.sz.: EGF/245-1/2019.

© OEE Wagner Károly Erdészeti Digitális Szakkönyvtár 2019. Támogató: Agrárminisztérium szerz.sz.: EGF/245-1/2019.

1.

DR. MIHAILICH GYŐZŐ 1942/43. TANÉVI RECTOR MAGNIFICUS TANÉVNYITÓ BESZÉDE.

Méltóságos Dékán Úr!

Tekintetes Bánya-, Kohó- és Erdőmérnöki Kar!

Mélyen tisztelt ünneplő Közönség!

A m. kir. József Nádor Műszaki és Gazdaságtudományi Egyetem tanévnyitó közgyűlése, mely a rektort és a dékánokat tisztükbe beiktatta — voltakép az összes karok megnyitó ünnepe volt, melyen azonban a soproni tanári kar és ifjúság nem jelenhetett meg és csak küldöttségileg képviseltethette magát. Ezért tartjuk ma a bánya-, kohó- és erdőmérnöki kar külön megnyitó ünnepélyét, melyen a rektor, valamint a tanács és a budapesti ifjúság képviselői is jelen vannak, az egyazon magyar lélek és egyetemi szellem biztosította szilárd egység jegyében.

Meleg szeretettel köszöntöm a bánya-, kohó- és erdőmérnöki kart és örömmel tolmácsolom a többi kar szíves üdvözletét.

Mély tisztelettel üdvözlöm a Vallás- és Közoktatásügyi Miniszter úr képviseletében megjelent dr. Mártonffy Károly Őméltóságát, valamint a Földmívelésügyi Miniszter úr képviseletében megjelent Ajtay Sándor Őméltóságát.

Szívből köszöntöm vendégeinket, a társegyetemek, a közhatóságok, továbbá egyesületek és testületek igen tisztelt Képviselőit és melegen üdvözlöm az összes megjelenteket. Külön szívből üdvözlöm az ifjúságot.

Sopron városának történelmi levegője minden magyar lelkét megfogja és önkénytelenül is fölidézi a magyar multat.

© OEE Wagner Károly Erdészeti Digitális Szakkönyvtár 2019. Támogató: Agrárminisztérium szerz.sz.: EGF/245-1/2019.

Mátyás király Sopron falai között kötött békét Frigyes császárral. A közeli Kőszeg várát Jurisich Miklós bámulatos hősiességgel védte volt, Szulejmán óriási serege ellen.

A magyar függetlenségért küzdő Bocskay, Bethlen Gábor, Thököly és II. Rákóczi Ferenc csapatai egész Sopronig nyomultak előre. A nagycenki sírbolt a legnagyobb magyar dicső emlékét őrzi.

Ebben a történelmi légkörben a Selmecbányáról menekült főiskola tanári kara és ifjúsága teljes mértékben megőrizte az ősi hagyományok tiszteletét és megtartotta tántoríthatatlan hazafiasságát.

Tündöklő bizonyságot szolgáltattak erre a nyugatmagyarországi harcok hősei, kik közül Széchány Elemér és Mahacsek Gyula soproni hallgatók életüket áldozták fel. Az ő vérük hullása biztosította a soproni népszavazás sikerét is.

A selmecbányai m. kir. Bányamérnöki és Erdőmérnöki Főiskola azonban nemcsak nagyszerű, önfeláldozó harcos magyar szellemet hozott magával, hanem igazi tudományos szellemet, mélyreható, kiváló szaktudást és világhíres laboratóriumi oktatási rendszert.

A magyar bányászati szakoktatás immár 207 éves, az erdészeti pedig 133 éves dicső multra tekinthet vissza, beszédes jeléül annak, hogy régtől fogva nagy jelentőséget tulajdonítottak a nyersanyagok termelésének és a legcélszerűbb feldolgozási módjai megállapításának.

A bányászat, a kohászat és az erdészet szerepe a nemzetek mai nagy létérti küzdelmében valóban sorsdöntő. A szén, az ércek, a fa, az olaj, a földgáz az ipari termelésnek alaptényezői.

Valóban országos érdek, hogy a bánya-, kohó- és erdőmérnöki kar mindazon tanszékekkel, korszerű felszereléssel és helyiségekkel rendelkezzék, melyek szükségesek egyrészt kiváló mérnökök nevelésének, másrészt pedig eredményes kutatómunkának biztosítására.

Legyen szabad rámutatni arra, hogy a hiányzó tanári állások rendszeresítése és a szükséges új tanszékek fölállítása lényegtelennek mondható költséget jelent, különösen ha meggondoljuk, hogy pl. az egyik legnagyobb kincsünkből, a bauxit-

© OEE Wagner Károly Erdészeti Digitális Szakkönyvtár 2019. Támogató: Agrárminisztérium szerz.sz.: EGF/245-1/2019.

ból előállított aluminium, valamint a hazai forrásokból termelt benzin minő hatalmas értéket képviselnek már jelenleg is.

Bizton reméljük, hogy a Nagyméltóságú Vallás- és Közoktatásügyi Miniszter Úr megértő jóindulata, nemkülönben a bánya- és kohóvállalatok és az erdőgazdaság áldozatos támogatása folytán a kar országos érdekű kívánságai mihamar teljesülni fognak.

Az Ég áldását kérve a Kar működésére, megnyitom az ünnepi ülést és fölkérem Modrovich Ferenc prodékán úr Őméltóságát, hogy beszámolóját elmondani szíveskedjék.

© OEE Wagner Károly Erdészeti Digitális Szakkönyvtár 2019. Támogató: Agrárminisztérium szerz.sz.: EGF/245-1/2019.

2.

MODROVICH FERENC
A BÁNYA-, KOHÓ- ÉS ERDŐMÉRNÖKI KAR 1941/42. TANÉVI DÉKÁNJÁNAK BESZÁMOLÓ BESZÉDE.

Magnifice Domine Rector!

Tekintetes Egyetemi Kar!

Mélyen Tisztelt Ünneplő Közönség!

Egyetemi Polgárok! Kedves Fiaim!

Műegyetemünknek a mult héten tartott megnyitó közgyűlésén a lelépő rektor úr részletesen, a Műegyetem egészét, tehát karunkat is felölelőleg, beszámolt a mult 1941/42. tanévnek fontosabb eseményeiről; a régi szokásnak megfelelően, azonban mégis kötelességemnek tartom, hogy karunk mindazon tagja, barátja és ifjúsága előtt, akik a megnyitó közgyűlésen nem vettek részt, továbbá Sopron város közönsége előtt röviden ismertessem az elmult tanévnek érdekesebb mozzanatait, és így számot adjak karunknak mult évi munkásságáról.

Háborúban van nemzetünk, aggódó lélekkel figyeli minden magyar a harctéren küzdő véreinkről szóló híreket, mindenki érzi a háborúval kapcsolatos súlyos feladatokat, és azok teljesítésére vonatkozó komoly felelősséget. Minden gondolatunk és törekvésünk elsősorban ezekre irányul, de ugyanakkor nem állhat meg az élet más téren sem. Az egyetem is folytatja egy percig sem pihenő művelődés-fejlesztő és terjesztő, kutató és a jövő nemzedéket nevelő és tanító munkáját, mert hiszen ezzel nemcsak a jelent, hanem a jövőt is szolgálja. A háborúval együttjáró megszorítások minden téren éreztetik hatásukat, de ugyanakkor a jelen és jövő kívánalmai és követelései sem veszítik el fontosságukat.

© OEE Wagner Károly Erdészeti Digitális Szakkönyvtár 2019. Támogató: Agrárminisztérium szerz.sz.: EGF/245-1/2019.

Karunk legégetőbb kérdése a helyszűkének megszüntetése. Az ország örvendetes gyarapodása nagy mértékben megduzzasztotta hallgatóink számát, amely az elmult tanévben már meghaladta az ötszázat. Örvendetes ez a jelenség, hiszen a magyar vágyak egy részének teljesedését hirdeti. A visszatért bányák, kohók, érc- és fémfeldolgozó művek, erdőgazdaságok és kapcsolatos fafeldolgozó ipartelepek vezetése, irányítása, a fokozott háborús szükségletnek megfelelő nagyobb termelés szükségessége — amely majd a háborút követő újjáépítés idején előreláthatóan sem fog csökkenni, mind több és több szakembert kíván. Nemcsak a közelmult két évtized mulasztásait kell e téren pótolni, hanem még fokozottabb ütemre kényszerít a háborús szükséglet. Mérnökhiány keletkezett pillanatnyilag és ez maga után vonta, hogy karunkra is évről-évre több hallgató törekszik. A nagyobb hallgatósági létszám következtében az amúgy is elégtelen számú fiatalabb segédtanítóerők egy része — ha megszakításokkal is — katonai szolgálatot teljesít, pótlásuk, még ideiglenesen is, a mérnökhiány miatt alig sikerül, az oktatással járó munka pedig erősen megnövekedett. Ha ezt a nehézséget a Kar minden tagja megfeszített munkával igyekszik is áthidalni, még akkor mindig megoldatlan marad a helyszűke, és pedig nagyobb befogadóképes tan- és rajztermekben, laboratóriumi munkahelyekben, amely helyhiány elhárításában közfalak bontásával és az alagsori helyiségeknek átalakításával minden eszközt kimerítettünk már, és így a fokozódó szükségletről csak építkezéssel lehet gondoskodni.

Őszinte hála és köszönet illeti a felettes hatóságunkat, hogy a háború ellenére is, a legégetőbb szükséglet kielégítésére megadta a módot és így legalább egy lépéssel előbbre jutottunk.

Már bizonyos könnyebbséget okozott, hogy a földmívelésügyi miniszter úr megértése következtében az eddig a Kar helyiségeiben működött Erdészeti Kutató Intézet a városban bérelt lakást, és így a felszabaduló férőhelyekkel sikerült három tanszéket, és pedig az erdőrendezéstani, és az erdővédelemtani tanszéket korszerűen kibővíteni és ez utóbbi tanszéknek a főépületben felszabadult nagytermét a geodéziai és bányaméréstani tanszék kiépítésére felhasználni.

A legjelentősebb lépést jelenti azonban az a körülmény, hogy a dékáni tisztségben elődömnek buzgólkodására a vallás- és köz-

© OEE Wagner Károly Erdészeti Digitális Szakkönyvtár 2019. Támogató: Agrárminisztérium szerz.sz.: EGF/245-1/2019.

oktatásügyi minisztérium jóindulata lehetővé tette egy új épületnek az elmelését, amely magában foglalja két tanszéknek és pedig a matematikai és az ábrázoló geometriai tanszéknek helyiségeit, továbbá egy 220 személyes előadó- és egy 102 munkahelyes rajztermet. Az épületnek az első tervek szerint még az elmult tanév telén kellett volna elkészülnie, de a háborúval kapcsolatos anyaghiány és egyéb nehézségek bizony többször is megszakították az építkezés tervszerű menetét, ám mégis sikerült elérni, hogy az épület egy-két hét mulva már átadható lesz rendeltetésének. A két tanszéknek átköltözésével ismét megürül egy-két szoba, amelyet más tanszékek szükségleteinek kielégítésére lehet majd hasznosítani.

Tudom, hogy ez az új épület sem oldja meg még a legégetőbb szükségletek kielégítését sem, de mégis nagy lépést jelent a megoldás felé és ezért őszinte köszönet illeti mindazokat a tényezőket, akik a munka végrehajtását elősegítették.

Az építkezéssel kapcsolatban kell megemlékeznem arról a megértő támogatásról, amelyben a vallás- és közoktatásügyi minisztérium testnevelő csoportja részesített bennünket, és 8740·11 + 1400 P = 10.140·11 P-s adományával lehetővé tette tornatermünknek korszerű átalakítását. Az eddig kifűthetetlen terembe közbenső mennyezetet építettünk, új mosdó- és öltözőhelyiséget létesítettünk. Ugyancsak újabb 2000 P hitelt kaptunk új tornatermi kályha beszerzésére. Kari uszodánkat 2794 P 40 fillér összegű adománnyal újra használható állapotba hoztuk. Őszinte köszönetet mondok e helyről a testnevelő csoport főnökének, hogy nagy szeretettel karolta fel ifjúságunk testnevelését.

Karunkon azonban nemcsak a szorosan vett egyetemi férőhelyekben van hiány, hanem a megszaporodott hallgatóságnak lakáshoz juttatása is mindinkább nehezebbé válik. Sopron városa nem tud megfelelő hajlékot adni a közel 6—700, részben beiratkozott, részben szigorlatok és elmaradt vizsgáik letétele miatt itt tartózkodó hallgatóinknak, akiknek csak alig 8%-a soproni vagy közel vidéki. A kevés rendelkezésre álló megfelelő magánlakás ára szinte megfizethetetlen, és így hallgatóink nagy része lakásra alig alkalmas, az egészségügyi követelményeknek meg nem felelő helyiségben kényszerül meghúzódni, avagy a közeli falvakban fedelet keresni. Ezt a nehéz helyzetet érezte át Sopron városa is, amikor még a mult év augusztusában tartott közgyűlésén — amint az hivatalbeli elődöm tavalyi beszámoló-

© OEE Wagner Károly Erdészeti Digitális Szakkönyvtár 2019. Támogató: Agrárminisztérium szerz.sz.: EGF/245-1/2019.

jában jelentette — ingyen telket és 400.000 P építési segélyt szavazott meg internátus és menza céljaira. A vonatkozó közgyűlési határozat kormányhatósági jóváhagyása — hála a város polgármestere buzgólkodásának — ez év április havában leérkezett. A polgármester úr folyó évi április 22-én írásban majd pedig ugyanezen hónap utolsó napján a volt rektor úr vezetése alatt küldöttségileg is felajánlotta az adományt a vallás- és közoktatásügyi miniszter úrnak. Ugyanekkor a volt rektor úr a honvédelmi miniszter úrnál is eljárt, aki a legnagyobb jóindulattal kilátásba helyezte, hogy más műegyetemi építkezésekkel együtt az internátus építését is honvédelmi érdekűnek fogja nyilvánítani. Az építési anyag beszerzése tekintetében pedig Varga József dr., iparügyi miniszter úr igérte meg leghatásosabb támogatását. A város felajánlotta összeg korántsem elegendő az építkezéseknek a kívánt és szükségelt mértékben megvalósítására, és ezért már a felajánláskor, de külön irásbeli felterjesztésben kértük a kultuszminiszter urat, hogy ez összeg kiegészítéséről a jövő évi költségvetésben gondoskodni szíves legyen. A Magyar Bánya- és Kohóvállalatok Egyesülete — Vizer Vilmos és Quirin Leo dr. elnökök kezdeményezésére — a karhoz intézett levélben értesített, hogy az internátus belső felszerelését nagyobb összegű adománnyal magára vállalja, ugyancsak erre a célra támogatását kilátásba helyezte a Magyar Gépgyárosok Országos Egyesülete is, valamint Tárczy-Hornoch Antal dr.-nak, karunk 1942/43. évi dékánjának közbenjárására, a Magyar-Amerikai Olajipar R.-T. is.

Tudjuk, hogy a rendelkezésre álló összeg nem elegendő a tervezett építkezés végrehajtására, de reméljük, hogy a vallás- és közoktatásügyi miniszter úr megigért segítségével sikerül majd a kormányzattól a még hiányzó összegnek költségvetési biztosítása.

A részletes tervek elkészítésére Winkler Oszkár, helybeli építészmérnök kapott megbízást. Az internátust 160—180 ágyra tervezzük, és pedig nagyobbrészt kétágyas szobákkal. A földszinten nyer elhelyezést a menza egy nagyobb és egy kisebb étteremmel, továbbá az Ifjúsági Kör helyiségei, az orvosi rendelő- és betegszobák, ezenkívül az első emeleten lesz még egy teljesen elkülönített gondnoki lakás.

Meg kell jegyeznem, hogy az új internátus elkészültével, valamint a Szent Imre Kollégiumnak most a nyáron végrehaj-

© OEE Wagner Károly Erdészeti Digitális Szakkönyvtár 2019. Támogató: Agrárminisztérium szerz.sz.: EGF/245-1/2019.

tott bővítése után, még mindig csak legfeljebb 260—280 internátusi ágy áll majd rendelkezésére kb. 650 lakást kereső diáknak, vagyis csak mindössze 40—42%-ának és így még mindig közel 400 hallgató magánlakásra szorul majd. Összehasonlítva a többi vidéki egyetemi várossal, Sopron helyzete ezután is rosszabb. Tudniillik Debrecenben a lakástkereső ifjúságnak 47·5, Pécsett 42·5, Szegeden 70 és Kolozsvárott 80%-a kaphat internátusi elhelyezést.

Őszinte hálánk és köszönetünk száll tehát mindenki felé, aki ennek a szép tervnek megvalósítását áldozattal, önzetlen munkával és lelkesedéssel szolgálja. E reméljük, hogy a jövő évben már az építkezés előrehaladtáról adhat számot majd a kar dékánja, már annyival is inkább, mert tudom, hogy ezt az ügyet ő is szívügyének tekinti, és ismert agilitásával mindent el fog követni a siker érdekében.

Mélyen tisztelt Hölgyeim és Uraim!

Méltóztassék megengedni, hogy most csak röviden ismertessem az elmult tanévben karunk életében előfordult fontosabb mozzanatokat.

Mindenekelőtt meg kell emlékeznem arról, hogy a nyár folyamán közel tíz évi hivatalviselés után távozott a miniszteri székből Hóman Bálint dr., vallás- és közoktatásügyi miniszter úr, akinek nagyszabású kultúrpolitikai elgondolása öltött testet egyetemünkben, és aki mindig megértéssel és jóindulattal segitette elő karunk ügyeit. Személye közel áll már azért is karunkhoz, mert benne tiszteljük a bányamérnöki tudományok első tiszteletbeli doktorát. Őszinte hálánkhoz azt a kívánságot fűzzük, hogy felelősségteljes munkahelyéről távozva, egészségben és töretlen munkakedvvel élhessen kedves tudományos kutató munkájának.

A miniszter úrral egyidőben kérte felmentését az államtitkári teendők alól Szily Kálmán dr., m. kir. titkos tanácsos úr, aki annak idején miniszteri biztosi minőségben, gondos szeretettel vezette az egyesülés, illetve szervezés nehéz munkáját, és később is jóakaratú, élénk figyelemmel volt karunk kérései iránt. Igaz köszönetünk és jó kívánataink kísérik őt is, amikor visszatér a műegyetemi katedrára.

© OEE Wagner Károly Erdészeti Digitális Szakkönyvtár 2019. Támogató: Agrárminisztérium szerz.sz.: EGF/245-1/2019.

Igaz hálából fakadó őszinte köszönetet mondunk Varga József dr., m. kir. iparügyi miniszter úrnak, akinek ajtaja és szíve mindenkor nyitva állott kéréseink előtt, és aki azokat a legnagyobb jóindulattal támogatta, és segítő kézzel, hathatós szavával mindenkor mellénk állt.

Örömmel jelentem, hogy a Kar tanári testületében a következő változások történtek a mult tanév folyamán:

A Kormányzó Úr Őfőméltósága a Vitális István dr., ny. r. tanár nyugdíjazásával megüresedett földtan-telepismerettani tanszékre, — a nyilvános pályázat mellőzésével — a Kar meghívására Vendl Miklós dr.-t, karunkon az ásvány-földtan volt ny. r. tanárát, továbbá a bányaművelestani tanszékre egyetemi ny. r. tanárrá Esztó Péter, egyetemi rk. tanári címmel és kari gyűlésjoggal felruházott intézeti tanárt nevezte ki, aki már éveken át vezette önállóan ezt a tanszéket, és eddig csak tanári állás hiányában nem volt kinevezhető. Az ásvány-földtani tanszékre egyetemi ny. rk. tanárrá kineveztetett Szádeczky-Kardoss Elemér dr., egyetemi rk. tanári címmel felruházott adjunktus és magántanár. Mind a három kinevezés karunk régi, kipróbált, és a felsőoktatás, valamint a tudományos kutatás terén sok érdemet szerzett tagjainak jutott oszályrészül.

Az erdészeti tudományos kutatás és a felsőoktatás terén szerzett érdemei elismeréseképpen a Kormányzó Úr Őfőméltósága az egyetemi rk. tanári címmel tüntette ki vitéz Bokor Rezső dr., műegyetemi magán- és h. tanárt, adjunktust.

Fogadják e helyről is őszinte jókívánatainkat.

Tisztelettel jelentem, hogy Vitális István dr. ny. r. tanár, elérvén a törvényes korhatárt, saját kérelmére nyugalomba vonult. Érdemeit már elődöm méltatta a mult évi beszámolójában. Nyugalomba vonulása alkalmából a Kormányzó Úr Őfőméltósága megengedte, hogy az egyetemi oktatás és a tudományos irodalom művelése terén szerzett kiváló érdemeiért legfelsőbb elismerése tudtul adassék. A 48. évi tanítói működés, tudományos kutatómunka és eredményes gyakorlati tevékenységnek a legfelső helyről jövő méltánylásához karunk őszinte jókívánatait fűzzük, és kérjük a Mindenhatót, áldja meg szeretett kartársunkat hosszú élettel, egészséggel, hogy fáradozása gyümölcsét még sok éven át élvezhesse.

© OEE Wagner Károly Erdészeti Digitális Szakkönyvtár 2019. Támogató: Agrárminisztérium szerz.sz.: EGF/245-1/2019.

Vitális dr. kartársunk az ősi alma materhez érzett ragaszkodásának újabb tanujelét adta akkor, amikor évi 360 P ösztöndíjat ajánlott fel a kar egy szegénysorsú jóelőmenetelű hallgatójának jutalmazására. Őszinte hála nagylelkűségéért!

Örömmel jelentem továbbá, hogy a Kormányzó Úr Őfőméltósága a Magyar Érdemrend tiszti keresztjével tüntette ki a cserkészmozgalom terén elért érdemeiért Ulbrich Hugó Mávag ny. műszaki főtanácsost, aki karunkon h. tanári minőségben már éveken át résztvesz a mérnökképzésben.

Jelentem továbbá, hogy a Kar tanárai közül Cotel Ernő és Tettamanti Jenő ny. r. tanárokat a m. kir. igazságügyminiszter úr az Igazságügyi Műszaki Tanács tagjává, a m. kir. földmívelésügyi miniszter úr pedig Fehér Dániel dr., ny. r. tanárt az Állandó Központi Talajjavító Bizottság tagjává nevezte ki.

A szakegyesületek részéről megérdemelt szép elismerésben részesült Tárczy-Hornoch Antal dr., ny. r. tanár, akit a Magyar Bányászati és Kohászati Egyesület az alelnöki székbe emelt.

A tanítótestület tagjai közül a vallás- és közoktatásügyi miniszter úr Tarján Gusztáv dr., okl. bányamérnököt, m. kir. főmérnököt, a csucsomi kincstári ércbánya üzemvetőjét intézeti tanárrá nevezte ki a VII. fiz. osztályba, és egyben megerősítette megbízását a Finkey József halálával megárvult ércés szénelőkészítéstani tanszék tárgyainak előadásával h. tanári minőségben. Ugyancsak a VII. fiz. osztályba neveztetett ki Diószeghy Dániel dr., műegyetemi adjunktus.

Jelentem, hogy a tanév folyamán karunkon magántanári képesítést nyertek:

Diószeghy Dániel dr.: „Épületek hőellátásának tüzeléstani kérdései“;

Falk Richárd dr.: „A lengő sziták dinamikája. Kapcsolt tömegrendszerek kényszerített lengésének vizsgálata“;

Luncz Géza dr.: „Magánerdők gazdaságpolitikájának nemzetközi egybevetése“ és

Haracsi Lajos dr.: „A gombák szerepe az erdőben“ című tárgykörből. Örömmel üdvözlöm Karunk új tudományos munkaerőit, és további kitartást kívánok részükre a magasabb egyetemi gradusok felé!

Karunk tisztviselői közül a következők részesültek előléptetésben:

© OEE Wagner Károly Erdészeti Digitális Szakkönyvtár 2019. Támogató: Agrárminisztérium szerz.sz.: EGF/245-1/2019.

A vallás- és közoktatásügyi miniszter úr Dankó István és Laszke Károly műszaki altiszteket a IX. fiz. osztályba műszaki főtisztekké, Kató Balázs műszaki altisztet pedig a X. fizetési osztályba műszaki tisztté nevezte ki.

A rektor Úr Őmagnificenciája Vető János, majd ennek nyugalombavonulása után Lichner József műegyetemi irodafőtiszteket a VIII. fiz. osztályba műegyetemi irodaigazgatókká, Kriszta Valéria irodasegédtisztet irodatisztté nevezte ki, Winásch Valéria és Lipovetz Ivánt pedig díjnokká fogadta fel. A kinevezettek, mind karunk régi alkalmazottai, akik buzgó, eredményes munkájukkal érdemelték ki előléptetésüket.

Sajnálattal kell evvel kapcsolatban jelentenem, hogy a miniszter úr Vető János irodaigazgatót négy évtizedet meghaladó közszolgálata után saját kérelmére végleges nyugalomba helyezte. Benne karunk kipróbált munkaerőt vesztett, akinek távozása nagy ügybuzgósága és tárgyismerete révén különösen karunk könyvtárában okoz nagy ürt.

Kegyelettel emlékezem meg azokról, akiket a kérlelhetetlen halál elragadott körünkből. Krutkovszky Károly, okl. fémkohómérnök, műegyetemi adjunktus váratlan korai halálával Karunk régi érdemes tagját veszítette el, aki különösen értékes szolgálatot végzett hallgatóink laboratóriumi kiképzése körül.

Hallgatóink közül elhúnyt hosszas betegség után Takács Lajos erdőmérnökhallgató. Ifjú életét a hazáért áldozta fel Domby Kálmán, erdőmérnökhallgató, aki mint vadászrepülőfőhadnagy halt hősi halált az orosz mezőkön. Reméljük, hogy kiomlott nemes vére záloga hazánk szebb jövőjének!

Elhúnytaink emlékét kegyelettel őrizzük.

Mélyen tisztelt Hölgyeim és Uraim!

Örömmel jelentem, hogy Imre Sándor dr., a műegyetemnek a mult tanévben Rector Magnificusa a tudományos munkakedv fokozására a műegyetem tudományos segéderői részére karonként 1000—1000 P pályadíjat alapított. Karunk a reá eső pályadíjat felerészben Verő József dr. intézeti tanárnak: „Das Homogenisieren gegossener fester Lösungen als Diffusionsproblem“ című dolgoztának, felerészben pedig Győrfi János dr.

© OEE Wagner Károly Erdészeti Digitális Szakkönyvtár 2019. Támogató: Agrárminisztérium szerz.sz.: EGF/245-1/2019.

műegyetemi adjunktusnak a fürkészdarazsakra vonatkozó értékes és több közleményben közzé tett kutatómunkájának jutalmazására ítélte oda.

Továbbá a Műegyetem Tanácsa a Kormányzó Úr Őfőméltósága kormányzóvá történt választásának emlékére alapított jutalomdíj adományozását a Műegyetem összes karaira kiterjesztette. A Karunkra eső 500 pengős jutalomdíjat Talaber József kohómérnökhallgató, mint Karunk egyik legkiválóbb hallgatója nyerte el. A Magyar Tudományos Akadémia Kaán Károly: Természetvédelem és természeti emlékek c. munkájával Halász Aladár erdőmérnökhallgatót jutalmazta.

Szolgáljanak a kiosztott pálya- és jutalomdíjak a további munkához ösztönzésül!

Az országos nagy mérnökhiányra való tekintettel az illetékes minisztériumok és a Budapesti Mérnöki Kamara kezdeményezésére karunk javaslatot tett a felettes hatóságnak a tanulmányi idő ideiglenes megrövidítésére, amely szerint a 9. félév tárgyai felemelt óraszámmal még a tanév végével külön rendkívüli félév keretében adassanak elő; ezáltal lehetővé válik, hogy a törekvőbb hallgatók már október elején oklevelet szerezhessenek. A vallás- és közoktatászgyi miniszter úr javaslatunkat elfogadta. A rendkívüli félév folyó évi június hó 22-től kezdődőleg július hó 15-ig tartott, és azon 18 bánya-, 20 kohó- és 25 erdőmérnökhallgató vett részt. A kari határozat értelmében ez a rendkívüli félév statisztikailag már a következő 1942/43. tanévhez számítódik, de minthogy a javaslat és a végrehajtás is még a mult tanévben történt meg, kötelességemnek tartottam itt erről is beszámolni.

Őszinte köszönetünk nyilvánítása mellett emlékezem meg arról, hogy az elmult tanévben hallgatóink vallás-erkölcsi vezetését és gondozását Gacs János pápai kamarás, orsz. gyűlési képviselő, a Szent Imre Kollégium igazgatója és lelkes munkatársai, továbbá Ziermann Lajos ev. esperes lelkész, és Maller Kálmán ref. lelkész vállalták önzetlen lelkesedéssel.

Hálatelten említem meg, hogy ifjúságunk testnevelési és sportügyeit Sébor János ny. r. tanár vezette nagy körültekintéssel. Hallgatóink több versenyben szép sikerrel szerepeltek. A soproni MAFC repülő szakosztálya a jelen tanév folyamán beolvadt a Műegyetemi Sportrepülők Egyesületébe, mint

© OEE Wagner Károly Erdészeti Digitális Szakkönyvtár 2019. Támogató: Agrárminisztérium szerz.sz.: EGF/245-1/2019.

annak soproni alosztálya. Az együttműködésnek első gyümölcseképen az anyaegyesület már rendelkezésre bocsátott egy vöcsök-rendszerű vitorlázó gépet, és további támogatását helyezte kilátásba.

A kari Segítőegylet hű sáfárja ebben a tanévben is Széki János ny. r. tanár volt, míg hallgatóink diákjóléti ügyeit önzetlen munkával és szeretettel Solt Béla ny. r. tanár volt szíves elvégezni. Őszinte köszönet illeti mindnyájukat.

Éppen így hálával emlékezem meg, az Orvosi Rendelő Intézet vezetőiről, Tóth József dr. és Bognár Tibor dr. orvos urakról, akik áldozatkészséggel ügyeltek hallgatóink testi épsége felett. Éppenígy hálával tartozunk Várhelyi Lajos dr. orvos úrnak, aki előbbieket katonai szolgálatuk alatt helyettesíteni szíves volt.

Külön büszkeséggel kell kiemelnem ifjúságunknak és az egész kari ifjúságot összefoglaló Bánya-, Kohó- és Erdőmérnökhallgatók Ifjúsági Körének, elnökségének és minden tagjának az elmult tanévben tanusított viselkedését; a régi tradiciók megőrzése és átörökítése mellett szép sikerrel igyekezett minden tagjában a magyar öntudatot, a komoly hazafias gondolkodást és érzést megerősiteni, testületi megmozdulásaiban mindenkor komoly méltóságteljes tartózkodást és fegyelmezettséget tanusított. Kérem az ifjúságot, hogy ezt a szellemet ápolják továbbra is és plántálják be most ide került ifjú bajtársaikba is!

Hallgatóinkra vonatkozólag röviden csak a következő adatokat ismertetem, a bővebb jelentés Műegyetemünk Évkönyvében található.

Karunkra az 1941/42. tanévre beiratkozott az első félévre 134 bánya-, 94 kohó-, 279 erdőmérnök, összesen 508 hallgató; a második félévére 118 bánya-, 86 kohó-, 261 erdőmérnök, összesen 465 hallgató.

Ebben a létszámban nem foglaltatnak benne a nyári rendkívüli félév hallgatói.

A hallgatók közül:

	teljes tandíjkedvezményben	háromnegyed	fél	egynegyed részesült	
I. félév	86	56	158	92	hallgató,
II. félév	79	55	143	85	hallgató.

© OEE Wagner Károly Erdészeti Digitális Szakkönyvtár 2019. Támogató: Agrárminisztérium szerz.sz.: EGF/245-1/2019.

Az elengedett tan- és mellékdíjak összege az első félévben 49.588 P, a II. félévben 45.984 P, összesen a tanévben 95.572 P volt.

Bányamérnöki oklevelet szereztek az elmult tanévben 15-en, kohómérnökit 7-en, erdőmérnökit 26-an, közülük Esztó Zoltán és Zambó János bányamérnökök, Tardoss János Vida dr. erdőmérnök kitüntetéssel.

Schuhanek János és Felder Sebestyén bányamérnöki oklevelét honosította a Kar.

A hallgatóság szociális megsegítését szolgálták a következő ösztöndíjak:

1. Horthy Miklós-ösztöndíjban részesült az I. félévben 6 bánya-, 10 kohó- és 8 erdőmérnökhallgató, összesen: 24; a II. félévben 4 bánya-, 7 kohó- és 5 erdőmérnökhallgató, összesen: 16. Az élvezett ösztöndíjak évi teljes összege ..... 3.800·— P,

2. Közszolgálati alkalmazottak gyermekei részére tanulmányi segélyképpen kiosztatott 10 hallgató között ..... 2.750·— „

3. Állami tanulmányi segélyképpen kiosztásra került 22 hallgató között összesen ..... 5.635·— „

4. Honvéd-mérnöki viszontszolgálati ösztöndíjat élvezett 3 hallgató, évi 1.000—1.000 P-t ..... 3.000·— „

5. Államerdészeti viszontszolgálati ösztöndíjat rendszeresített a földmívelésügyi miniszter úr, összesen 43 drb 1000 P-s és 14 drb 500 P-set, belőlük kiosztatott a tanév folyamán az I. félévben 40, a II. félévben 39, egyenkint 1000 P-s és mindkét félévben 16—16 500, illetőleg 499 P-s ösztöndíj. A kifizetett teljes összeg ..... 44.173·— „

6. A m. kir. iparügyi miniszter úr adományozta 1200—1200 P-s viszonszolgálati ösztöndíjban részesült 3 hallgató ..... 3.600·— „

7. A Magyar Állami Vasgyárak és Gépgyárak évi 1200 P viszontszolgálati ösztöndíjat élvezte 8 hallgató ..... 9.600·— „

Átvitel: 72.558·— P.

© OEE Wagner Károly Erdészeti Digitális Szakkönyvtár 2019. Támogató: Agrárminisztérium szerz.sz.: EGF/245-1/2019.

Áthozat: 72.558·— P.

8. A Magyar-Amerikai Olajipar R.-T. évi 1200 P-s viszontszolgálati ösztöndíját élvezte 7 hallgató 8.400·— „

9. Vizer Vilmos-féle alapítványi ösztöndíjat kapta 1 hallgató ..... 172·04 „

10. A Salgótarjáni Kőszénbánya ösztöndíját 1 hallgató ..... 300·— „

Ösztöndíjak címén juttatott teljes összeg: 81.430·04 P.

A kari Diákjóléti Bizottság rendelkezésére az elmult tanévben a következő összegek állottak:

1. A V. K. M. engedélyezte összeg a visszacsatolt területekről származó hallgatók természetbeni ellátására ..... 24.629·10 P.

2. A m. kir. földmívelésügyi miniszter úr adománya ..... 3.250·— „

3. Sopron város segélye ..... 8.500·— „

4. Hőgyészy Pál főispán úr kezdeményezte társadalmi akcióból adomány ..... 7.767·92 „

5. A beiktatási és mellékdíjakból ..... 7.744·— „

6. A Műegyetem Diákjóléti Irodájától a Horthy Miklós ösztöndíjalapból ruha- és tanszersegélyre ..... 990·— „

7. A kari Segélyegylettől ..... 2.000·— „

8. A kar tanárainak, adjunktusainak és tanársegédjeinek adománya ..... 1.132·— „

9. Maradvány az 1940/41. tanévről ..... 1.466·— „

Összesen: 57.479·02 P.

Ez összegből kiosztatott a hallgatók segélyezésére és pedig 198 hallgató között összesen ..... 43.774·92 P.

Maradvány az 1942/43. tanévre: 13.704·10 P.

© OEE Wagner Károly Erdészeti Digitális Szakkönyvtár 2019. Támogató: Agrárminisztérium szerz.sz.: EGF/245-1/2019.

Az elmult tanévben több intézmény is nyujtott hallgatóinknak ingyenes étkezést és pedig:

a Szent Imre Kollégium igazgatósága	8	hallgatónak,
a Rákóczi Ferenc honvéd-gyalogsági hadapródiskola	2	„
a Szent László 4. honvéd-gyalogezred	8	„
a 101. sz. tüzérosztály	4	„
a 7. sz. tábori tüzérosztály	5	„
a 103. sz. tüzérosztály	2	„
a III. sz. önálló huszárszázad	2	„
a Zrinyi Ilona Honvéd Tiszti Leánynevelő Intézet	2	„
az Isteni Megváltó Leányai zárda főnöksége	2	„
a Polgárotthon vezetősége	1	„
összesen	36	hallgatónak.

Fogadják az adományozók őszinte köszönetünket.

Az Ifjúsági Kör még az 1940/41. tanévben mozgalmat indított diákmenza felállítására. A menza felszerelésére már abban a tanévben megindult a szakközönség részéről az adományozás, de csak ez évben zárult. Az adományozók neve a következő:

1. Az Országos Erdészeti Egyesület gyüjtéséből (az összegben benne foglaltatik a földmívelésügyi miniszter úr 2000 P-s adománya is)	9.895 P.
2. Az Országos Bányászati és Kohászati Egyesület adománya	500 „
3. A Rimamurány—Salgótarjáni Vasmű R.-T. ..	2.000 „
4. A Magyar Általános Kőszénbánya R.-T.	2.000 „
5. A Salgótarjáni Kőszénbánya R.-T.	2.000 „
Összesen	16.395 P.

A gyüjtés alapját még az 1940/41. tanévben a vallás- és közoktatásügyi miniszter úr 5000 P segélye vetette meg. A befolyt pénz egy részéből a menza részére székeket, asztalokat, porcellán- és üvegneműt, edényeket és abroszokat szereztünk be összesen 6700 P értékben. Megfelelő hely hiányában a mult tan-

© OEE Wagner Károly Erdészeti Digitális Szakkönyvtár 2019. Támogató: Agrárminisztérium szerz.sz.: EGF/245-1/2019.

évben egy helyi kifőzővel egyeztünk meg, aki vállalta a menzaszerű étkeztetést. A jelen tanévben szintén ehhez a teljesen nem megfelelő módhoz voltunk kénytelenek fordulni. Végleges megoldás majd csak a tervbevett internátus építkezésével kapcsolatosan lesz lehetséges.

Külön ki kell még emelnem a Szent Imre Kollégium igazgatóságának szociális érzéséről tanuskodó nagylelkű segítségét, amelyet ifjúságunknak juttatott, és pedig az előbb említett 8 hallgatónak teljesen ingyenes étkeztetésén felül a bennlakóknak nyujtott tartásdíjkedvezmény címén adott segély 3925 P. Egyes künnlakó egyetemi hallgatóknak nyujtott tandíj- és beiratási díj segély 631 P.

Ifjúságunk örök hálája kíséri a nemeslelkű adakozókat.

A Kar részére beérkezett egyéb segélyeket és adományokat a következőkben részletezem:

1. Imre Sándor dr. mult évi rektor 12.500 P-t adományozott a tervezett internátus céljaira, amelyen vászonneműt vettünk.

2. Az Aluminiumérc Bánya- és Ipar R.-T. jubileum adománya, amelyet egyes kohómérnöki tanszékek felszerelésére fordítottunk, 25.000 P.

3. Vizer Vilmos, bányaügyi főtanácsos, a M. Á. K. vezérigazgatója az ásvány-földtani tanszéknek Felsőbánya vidékéről értékes ásványokat adományozott.

4. Weiss Manfréd R.-T. Deniflée igazgató kezdeményezésére egy általa szerkesztett Sondericker-Farmer-rendszerű fárasztógépet küldött karunk anyagvizsgáló intézete részére, kb. 500 P értékben.

5. A Reichsforschungsamt a növénytani intézet részére 10 gr kémiailag tiszta uránt küldött.

6. A V. K. M. segélye a sportpálya évi bérének fedezésére 1500 P.

7. A Műegyetem rektorának adománya testnevelési célokra 1500 P.

8. A Magyar Bánya- és Kohóvállalatok Egyesülete a kari kémiai tanszékek részére spectograph beszerzésére 7500 P.

9. Szent-István Tibor úr 6 drb-ból álló értékes régi fegyvergyüjteményt ajánlott fel és 2 drb-nak letétbe helyezését kérte a Kar vadászati gyüjteménye részére.

© OEE Wagner Károly Erdészeti Digitális Szakkönyvtár 2019. Támogató: Agrárminisztérium szerz.sz.: EGF/245-1/2019.

Végül a m. kir. iparügyi miniszter úr az elmult tanévben is segélyezte a Bányászati és Kohászati Közlemények kiadását 4000 P-s adományával.

A nemeslelkű adományozók iránt őszinte hálánkat és köszönetünket fejezzük ki.

Mélyen tisztelt Hölgyeim és Uraim!

Még be kell röviden számolnom arról, hogy a Soproni Nyári Egyetem ezidén is megrendezte aug. 1—aug. 19-ig tartó időben szokott tanfolyamát. Az ünnepélyes megnyitó ünnepélyen Fáy István m. kir. titkos tanácsos úr képviselte a vallás- és közoktatásügyi miniszter urat. Az idei tanfolyam a mérnök- és építészmérnöki kar vezetése alatt folyt le és ezért a megtartott 49 előadásból 35 volt a mérnöki és építésztudományok köréből váló.

A Mérnöktovábbképző az idei nyári egyetemi tanfolyammal kapcsolatban tervezte megrendezni az erdőmérnöktovábbképző előadásokat is, de a hadi helyzet, különösen a gyakorlati erdőmérnökök közül történt sok katonai behívás miatt a tanfolyam rendezését el kellett halasztani.

A Nyári Egyetem résztvevőinek száma ez évben a háborús állapot folytán némi csökkenést mutatott, de azért még mindig nagyon szépen látogatottnak mondható. Az összes hallgatók száma 851 volt, közülük a vidékiek száma 365. A Nyári Egyetem rendezésért Czettler Jenő dr. vezetése alatt álló tanulmányi bizottságot, különsen pedig Márffy Ede dr., Tárczy-Hornoch Antal dr. ny. r. tanárokat illeti az érdem; az igazgatást elsőízben vitéz Bokor Rezső dr., egyetemi rk. tanár végezte nagy buzgósággal, mindenre kiterjedő körültekintéssel és szép sikerrel. A tanfolyam hallgatóinak elhelyezésében ez évben is Pöttschacher Rudolf, a soproni idegenforgalmi hivatal vezetője nyujtott segítséget.

Beszámolóm végére érvén, a magam őszinte háláját akarom kifejezésre juttatni elsősorban a felettes hatóságunk iránt, a mindig nyujtott segítségért és meghallgatásért. Köszönöm Imre Sándor dr.-nak, a Műegyetem 1941/42. tanévi Rector Magnificusának, hogy a rektori székben mindig a legnagyobb kész-

© OEE Wagner Károly Erdészeti Digitális Szakkönyvtár 2019. Támogató: Agrárminisztérium szerz.sz.: EGF/245-1/2019.

séggel és szeretettel támogatta karunk minden ügyét és az én munkámat is, köszönöm volt dékántársaimnak az irántam tanusított kollégiális együttérzést, de különösen meleg köszönetet kell mondanom tanártársaimnak és karunk minden tagjának, hogy az elmult tanévben a legnagyobb készséggel támogattak és bizalmukkal erősítettek meg munkám elvégzésében.

Köszönetet mondok végül a Kar minden tisztviselőjének és alkalmazottjának, hogy buzgó kötelességteljesítéssel voltak segítségemre. Kérem mindnyájukat, hogy megértő támogatásukkal és bizalmukkal ajándékozzák meg utódomat, a Kar 1942/43. tanévi dékánját is, akinek közismert nagy tudása, agilitása és az ősi alma mater iránt érzett szeretete bizonyára előbbre fogja vinni Karunk ügyét. Isten áldása legyen működésén!

© OEE Wagner Károly Erdészeti Digitális Szakkönyvtár 2019. Támogató: Agrárminisztérium szerz.sz.: EGF/245-1/2019.

3.

DR. TARCZY-HORNOCH ANTAL A BÁNYA-, KOHÓ ÉS ERDŐMÉRNÖKI KAR DÉKÁNJÁNAK SZÉKFOGLALÓ BESZÉDE.

Magnifice Domine Rektor!
Nagytekintetű Tanártestület!
Mélyen Tisztelt Ünneplő Közönség!

Mély megilletődés fog el engem most, amikor először van alkalmam, mint Karunk dékánjának a mélyen tisztelt Közönséghez szólani. Nehéz és történelmet formáló időben vettem át a dékáni tisztséget, s a most kezdődő tanévben még nehezebbre is fel kell készülnünk. Érzem a súlyos felelősséget, ismerem a megoldásra váró komoly feladatokat, de: erőt merítek tanártársaim egyhangú bizalmából, amellyel a dékáni székbe emeltek, hogy támogatásukat meg nem vonják tőlem; építek a prodékán úr eredményekben dús és tapasztalatokban gazdag segítségére, aki már eddig is nem egyszer adta igaz megértésének és készséges jóakaratának tanujelét; számíthatok a Rektor Úr Őmagnificenciájának, egyszersmind a magyar mérnökség fejének nagyértékű jóindulatára, ki már a multban is annyiszor emelte föl súlyos szavát Karunk égető problémáinak igazságos megoldása érdekében. Tudom végül, hogy érdemes elődeim felvilágosító munkája folytán főhatóságaink is ösmerik bajainkat, s bízva bízom abban, hogy Karunk korszerű kiépítésére, s a komolyan megindult beruházó munkák továbbfolytatására módot nyujtanak. Adja a Mindenható, hogy úgy legyen.

A prodékán úr őméltósága beszámolójában kellő részletességgel ismertette az elmult tanév eseményeit, s különösen kiemelte, hogy a matematikai és ábrázoló geometriai tanszékek elhelyezésére szolgáló épület elkészült. A beszámoló azonban szerényen elhallgatta, hogy ez nagy részben éppen a prodékán

© OEE Wagner Károly Erdészeti Digitális Szakkönyvtár 2019. Támogató: Agrárminisztérium szerz.sz.: EGF/245-1/2019.

úr érdeme, aki időt és fáradságot nem kímélve mindig közbelépett, valahányszor újabb nehézség fenyegette az építkezés folytatását. Ugyancsak nagy része lesz neki benne, ha — mint komoly kilátás van rá, — a menza és internátus építése a jelen tanévben megkezdődik, hogy hallgatóságunk immár tűrhetetlen állapotú lakásviszonyainak és élelmezésének súlyos kérdését megoldja.

De elhelyezési bajainkban még a menza és internátus felépítése is csak részleges segítséget jelent.

Országunk örvendetes megnagyobbodása és mérnöki szakjaink belterjesebb művelése következtében ugyanis egyre tovább özönlik az érettségiző ifjúság pályáink, különösen az erdészet felé. Ezidén pl. 298 első éves kérte Karunkra felvételét, s ha több mint száz kérvényezőt el is utasítottunk, még mindig 185 új hallgatót kell elhelyeznünk. Emellett azonban ezidén már a második évfolyamon is 140-es létszám mutatkozik, s természetesen jövőre a harmadikon is jelentékeny többlet várható. De enélkül is a folyó tanévben már 583 beiratkozott hallgató elhelyezéséről kell a trianoni keretekhez szabott épületeinkben gondoskodnunk. A szükségből rajztermül is használt tantermek, valamint a laboratóriumok férőhelyeit mindez legtöbbször messze túlhaladja, úgy hogy már ezidén is az új épület használatbavétele ellenére igen komoly zökkenők fenyegetnek. Idejében mutatunk reá minderre, amíg még van idő a bajt elhárítani, mert jövőre a hallgatói létszám még további emelkedésével kell számolnunk.

A megoldás módja a kémiai épület létesítésében adódik. Ezáltal nemcsak a vegyészeti és rokon tanszékek jutnának a jelenlegi elavult, helyesebben kezdetben sem annak készült és tűzveszélyes épület helyett korszerű elhelyezéshez, hanem a felszabaduló régi épületben tanszékeink átcsoportosításával a többi helyszükséglet is kielégítést nyerhet.

De nem szándékszom kedves Vendégeinket bajaink és szükségleteink felsorolásával tovább untatni. Alapos megokolásunk kíséretében ezek amúgy is főhatóságaink előtt fekszenek. Az épületekben mutatkozó hiányok felemlítésére is csak az új épület örvendetes elkészülte indított, hogy eloszlassam azt a netáni tévhitet, mintha most már e téren nagy hiányunk nem lenne.

*

© OEE Wagner Károly Erdészeti Digitális Szakkönyvtár 2019. Támogató: Agrárminisztérium szerz.sz.: EGF/245-1/2019.

Mélyen tisztelt Hölgyeim és Uraim! Napjainkban nagyon divatba jött az őskutatás kapcsán a levéltárak és könyvtárak bujása, a történelem fokozott megbecsülése. Nem leszek ezért korszerűtlen, ha székfoglalómban a magyar bányászat multja felé fordulok, s néhány kérdést itt kiragadok belőle.

Önkéntelenül adódik az első kérdés, értett-e a honfoglaló magyarság a bányászathoz, vagy nem, illetve hogy hol sajátította el e munkakört. A régebbi szakirodalom szinte egyöntetűen azt vallja, hogy a magyarság a bányászatot csak az újabb korban tanulta el a nyugatról bevándorolt, főképp német bányászoktól. Horváth Géza 1896-ban egyenesen azt írja[1]), hogy a magyarság sohasem volt bányász nép, s lényegileg hasonlóval kezdi ugyanabban az évben a selmeci bányászati és erdészeti akadémia történetét Pauer is.[2]) Félreértések elkerülése céljából ki kell jelentenem, hogy nem lenne semmi szégyelnivaló azon, hogy ha ez valóban így állna, hiszen alkotmányunk szervezete is csak így épült ki, mégis egészen sajátos és magyar, viszont tőlünk is tanultak szomszédaink pl. a hadviselés terén.

Azonban nem egy történeti tény másra mutat.

Méltassuk figyelemre a honfoglaláskori magyar leleteket. A lószerszámok fémrészei, a sisakok, kardmarkolatok, különösen ezek szép fémberakásai, s az egyéb arany leletek oly fejlett ötvösmunkára vallanak, amelynek eredete kell, hogy a honfoglalásnál jóval régibb időre nyúljon vissza. Nem is igen vitás, hogy honfoglaló őseink kiváló fémművesek voltak.[3]) De vajjon a szomszéd népektől vették-e az aranyat és ezüstöt, amikor hazájuk nemcsak itt, hanem pl. a Kaukázus északi tövében is nemes fémekben gazdag volt? Az arany és ezüst mindig kívánatos fémnek számított, a multban talán még inkább, mint napjainkban. Jelenléte akaratlanul is a bányászat kifejlődéséhez vezetett, mint pl. az Óvilágtól fügetlenül Amerikában is.

Érdekes egyébként, hogy hol találjuk a bányászat legrégibb nyomait az Óvilágban is: szintén akkoriban aranyban és ezüstben gazdag helyen: a Kaukázus északi lejtőjén. Quiring német

[1]) Természettudományi Közlöny, 1896. év, 524. old.

[2]) A selmecbányai m. kir. Bányászati és Erdészeti Akadémia története. 1896.

[3]) *Fettich Nándor:* A honfoglaló magyarság fémművessége. Archaeologica Hungarica. XXI. Budapest, 1937.

© OEE Wagner Károly Erdészeti Digitális Szakkönyvtár 2019. Támogató: Agrárminisztérium szerz.sz.: EGF/245-1/2019.

professzor egy nem régiben megjelent tanulmányában[4]) beható vizsgálatok alapján arra a megállapításra jutott, hogy a germán törzsek a bányászatot az eddigi felfogástól eltérően nem nyugatról kapták, hanem ezt köztük egy keleti, a Kaukázus északi lejtőjéről származó nép terjesztette el a Kr. e. második évezred táján. A bányászat egyik bölcsőjét tehát az Óvilágban, a Kaukázus környékén kell keresnünk.

Ne feledjük itten el, hogy történetírásunk tanusága szerint a Kaukázus északi lejtője legalább egy évszázadon keresztül a magyarságnak is hazája volt. S bár ez sok évszázaddal későbbre esett, az időbeli eltolódás inkább csak azt jelentette, hogy a bányászat technikája ott ezalatt tovább fejlődhetett. Legyen szabad itt még arra is reámutatnom, hogy a Magyar Tudományos Akadémia kiadásában megjelent Magyar Etymologiai Szótár szerint az arany és ezüst szavak nyelvünk ősi szókincséhez tartoznak, s rokonai a testvér nyelvekben szintén megtalálhatók. Sőt vannak sokan a nyelvészek között, akik azt állítják, hogy az ezüst a kaukázusi eredetű oszét szóból származik.[5]) S végül a hitelességében egyre növekvő Anonymus krónikája[6]) a magyarok őshazájáról, Scythiáról azt írja, hogy „ott az aranynak és ezüstnek bőve" volt.

Eddig még csak azt állapítottuk meg, hogy a magyarság bejövetele előtt huzamosabb időn keresztül aranyban és ezüstben gazdag területeken lakott, továbbá, hogy ezeken a vidékeken a bányászatot már jóval előtte ismerték, és végül, hogy a magyar ötvösművészet a honfoglalásig már igen nagy fejlettséget ért el. Mindez azonban csak valószínűsíti, de még nem bizonyítja, hogy a honfoglaló magyarság a bányászathoz értett. Van azonban közvetlen bizonyítékunk is.

Wenzel Gusztáv, a budapesti egyetem néhai hírneves tanára már 1880-ban kiemelte, sajnos, kevés figyelemre méltatott nagyértékű könyvében[7]), hogy Balbinus Bohuszlav cseh krónikája rendkívül érdekes és igen fontos adatot tartalmaz a

[4]) Die Anfänge der Metallverwendung und des Erzbergbaues in Mitteleuropa. Zeitschr. f. d. Berg-, Hütten- u. Salinenwesen in Deutschen Reich, 1941. év.

[5]) Magyar Etymologiai Szótár XI. füzet, 122. old.

[6]) I. fejezet.

[7]) Magyarország bányászatának kritikai története, 19. old.

© OEE Wagner Károly Erdészeti Digitális Szakkönyvtár 2019. Támogató: Agrárminisztérium szerz.sz.: EGF/245-1/2019.

honfoglaló magyarok bányászati felkészültségéről. E krónika tudósítása szerint a magyarok 953-ban, mint a morvák szövetségesei a Kuttenberg környéki cseh ezüst bányavidéket elfoglalták és ezt tíz éven keresztül maguk termelték ki.[8])

Ezzel kapcsolatban felemlítésre méltó még, hogy a komolyabb német munkák szerint is a magyar bányászatra az erősebb német hatás, illetve német bányászok jelentős betelepítése hazánkba csak a tatárjárás utáni időkben kezdődik.[9]) Viszont történeti tény, hogy hazánkban számottevő bányászat már a tatárjárás előtt is folyt. Királyaink ezüstpénzét semmi esetre sem külföldi ezüstből verték. Érdekes lenne tudni, hogy mely bányavidékekről valók ezek; a pénzek kémiai vizsgálata, az ezüst akkoriban jelentős szennyeződése és ennek összetétele talán erre is választ adhatna. Acsády történetírónk szerint[10]) a Sumla melletti Preszláv bolgár város 969 körül a magyar ezüst egyik nagy piacaként szerepelt. Adatát bizonyára a „pověsti vremennych lět", vagy röviden „pověsti" néven ismert orosz őskrónikából vette.[11]) De a réz is már jelentős kiviteli áru volt jóval a tatárpusztítás előtt. Így pl. a régi hainburgi vámszabály a magyarországi réz mázsájára hainburgi polgárok esetében két, idegeneknél három pfennig vámot rótt ki,[12]) míg az 1190-ből származó steini vámszabály rézen kívül magyar ólomról is szól.[13])

Hogy pl. a szívünkhöz nőtt Selmecbányánk német betelepítése 1241-nél előbbre nem tehető, a következő igen érdekes kultúrtörténeti adat is bizonyítja. A legrégibb ismert írott bányajog a IV. Béla király által megerősített 1244-ből való német nyelvű selmeci bányarendtartás, s csak utána következik az 1249-ből származó latin iglaui bányajog. A legfeltűnőbb azon-

[8]) Epitome historica rerum Bohemicarum. II. könyv, 5. fej. A krónika a közvetlen közelben fekvő Časlau vidékét említi.

[9]) V. ö. *Kirnbauer:* Deutsche Berg- und Hüttenleute als Pioniere der Technik und Kultur im europäischen Südosten. Zeitschrift f. d. Berg-, Hütten- und Salinenwesen im Deutschen Reich, 1941. év, 130. old. jobb hasáb.

[10]) A magyar birodalom története. I. köt. 58. old.

[11]) V. ö. *Hondinka Antal:* Az orosz évkönyvek magyar vonatkozásai. Budapest, 1916. 49—50. old.

[12]) *Rauch:* Rerum Austriacarum Scriptores. 1793. I. köt. 209. old.

[13]) *Rauch:* Id. m. II. köt. 106. old.

© OEE Wagner Károly Erdészeti Digitális Szakkönyvtár 2019. Támogató: Agrárminisztérium szerz.sz.: EGF/245-1/2019.

ban, hogy a két bányajog csaknem egymás szószerinti fordítása. Az iglaui elsőbbségét immár tekintélyes német irodalom próbálja bizonyítani,[14]) azt azonban mégis kénytelenek elismerni, hogy írásba foglalva a selmeci a régibb, s csak azt vitatják, hogy az iglaui hamarabb keletkezett. Bizonyos megszorítással ez igaz is lehet. Kézenfekvő, hogy a külföldi német bányavidékeken is keletkeztek szokásjogok. Ezeket, mint élő jogot az érdekeltek tudták, és éppen ezért írásbafoglalásukat sokáig nem látták szükségesnek. Más volt a helyzet a tatárdúlás után Selmecbányára beköltözött új telepeseknél. Élő jogra, jogszokásokra a magyar királlyal szemben nem hivatkozhattak; írásba foglalták tehát az élő jogot — éppen ezért anyanyelvükön — s megerősíttették új uralkodójukkal. Később valami okból Iglauban is jónak látták írásban lefektetni bányászati jogszokásaikat, de mivel ez a jog ott amúgy is életben volt, ezt inkább egy törvénytudóssal kodifikáltatták: innen az iglaui latin nyelve. — Selmec német betelepítése tehát, s egyébként maga a Schemnitz, Schebnitz név is csak 1241 utánról való.

Az eddigi vizsgálataink értelmében nem alaptalan az az állításunk, hogy az 1241-ig virágzó magyar bányászatra a kegyetlen tatárpusztítás mért végzetes csapást. Egy bányaterület azonban úgy látszik átvészelte a szörnyű rombolást, vagy legalább is menedéket nyujtott a máshonnan menekülőknek, s ez Nagybánya—Felsőbánya vidéke. Bár e két bányaváros eredetéről keveset tudunk, az 1300-as években, mint magyar városok a latin nyelvű oklevelekben is magyar néven, mint Asszonypataka és Civitas Felsewbanya néven szerepelnek. Kniezsa ismeretes térképe szerint[15]) a kérdéses területre a XII. század folyamán nyomult elő a magyarság, s valóban a vidék minden életmegnyilvánulása mindvégig magyar: magyar nyelvű Felsőbánya 1570-ből való bányastatutuma[16]) és ugyancsak magyar 1585-ből való bányatársláda-szabályzata.[17]) Még II. József

[14]) *Achenbach:* Das gemeine Bergrecht. Bonn, 1871. 24. old. Voelkel: Grundzüge des Bergrechts. Berlin, 1924. 19. old. Kirnbauer: Id. h. 123. old. bal hasáb.

[15]) Magyarország népei a XI. században. Budapest, 1938. Melléklet.

[16]) *Wenzel Gusztáv:* Magyarország bányászatának kritikai története. 418—424. old.

[17]) Bányászati és Kohászati Lapok. 1688. év, 22—23. old.

© OEE Wagner Károly Erdészeti Digitális Szakkönyvtár 2019. Támogató: Agrárminisztérium szerz.sz.: EGF/245-1/2019.

császár mindent németesítő idejében is a két város megtartotta magyar nevét és a német leiratokban mint Nagybanien és Felsőbanien szerepel, annak jeléül, hogy huzamosabb idegen hatásnak később sem volt kitéve. Bizonyítja ezt egyébként a magyar bányászati nyelvnek ezen a vidéken használatban volt számos eredeti szakkifejezése is. Így Szabó Józsefnek, a budapesti egyetem későbbi híres mineralogus tanárának már száz évvel ezelőtt feltűnt, hogy „Nagybánya táján a bányász nép számos fesztelen magyar elnevezést" használt, s 1848-ban megjelent cikkében bányászatunk visszamagyarosításával kapcsolatban ezek általános elfogadásáért száll síkra.[18]) Az isteni gondviselés jóvoltából ez ősi legmagyarabb bányavidék most már újra a miénk.

Ha a többi helyen látszólag el is tűnt a magyar bányászat, hatása a nyugatról betelepített — főként német — bányászokra mégis föltételezhető. Ezek kétségtelenül sok értékes tudást és tapasztalatot hoztak magukkal, azonban az itt talált bányaművek, ezek berendezése és eszközei akaratlanul is összehasonlításokra, s a jobb kiválasztáshoz adhattak alkalmat. E le nem becsülendő ősi és német kölcsönhatásokhoz az Anjouk idejében, különösen a kohászat terén, erős olasz befolyás is járult. Ezekben kell magyarázatát keresnünk annak a feltűnő jelenségnek, hogy míg a Lengyelországban és a Balkánon letelepedett német bányászok a fejlődés újabb vívmányait nyugatról mindig csak átvették, de maguk eredetit nem alkottak, addig a magyarországi bányászat, valószínűleg éppen az említett kölcsönhatások folytán, a kezdeményezésekből maga is jelentős részt kért, s nem egyszer volt úttörő a nyugat számára is. Ne feledjük el, hogy már a XV. század végén kitűnő hírük következtében magyarországi bányászokat hívnak külön kiváltságokkal Franciaországba, Angliába és Oroszországba. Erről szól VI. Henrik angol király 1452. évi kiváltságlevele, XI. Lajos francia király 1471. szeptemberi éditje és Vaziljevics III. Iván orosz fejedelem levele 1488-ban Mátyás királyhoz.[19])

Valóban a hazai bányászat, s a belőle kisarjadt selmeci iskola igen előkelő helyet foglal el az úttörő kezdeményezések terén. Kiterjed ez nemcsak a bányászatra, kohászatra és tőlük

[18]) Hetilap. 1848. április 11-i szám. (454. old.)

[19]) V. ö. *Wenzel:* Id. m. 154—155. old.

© OEE Wagner Károly Erdészeti Digitális Szakkönyvtár 2019. Támogató: Agrárminisztérium szerz.sz.: EGF/245-1/2019.

az idők folyamán különvált erdészetre, hanem ezek rokon területeire, a műszaki alkotások és tudományok számos ágára is. Rendkívül hálás, de igen nagy s vaskos kötetnyi feladat lenne ezt részleteiben is szakszerűen feldolgozni: ezért nekem nem lehet itt se módom, se célom, hogy minderre kiterjeszkedjek. Az úttörő kezdeményezések igazolására csupán arra szorítkozom, mit tett a magyar bányászat és a selmeci iskola szűkebb szakom, a bányaméréstan és földméréstan terén. Ez annyival is inkább indokoltnak látszik, mert a magyar geodézia történetét tárgyaló tanulmányok ezekről nem igen vettek tudomást, pedig minden okunk megvan arra, hogy jogos önérzettel hivatkozhassunk reájuk külföldi viszonylatokban is.

A bányamérés legrégibb korszakában főként két tevékenységből állott: a bányahatár meghatározásából az egymás területébe behatoló szomszédok között, továbbá a tárók és alagutak kitűzéséből. Szabatos bányatérkép hosszú-hosszú évszázadokon keresztül nem volt, pedig mérnöki tervezéseket, a munkahelyek megfelelő elosztását, az anyagok és termelvények elhelyezését és szállítását, egyszóval üzemterveket enélkül ma elképzelni sem tudunk. Korszakos jelentőségű hatalmas műszaki fejlődésnek számít tehát a XVI. században a bányatérképeknek a megjelenése. A bányatérképek első feltűnésével immár tekintélyes irodalom[20]) foglalkozik, s a német szakirodalom a bányatérképek feltalálójának Hans Trapp bányamestert tartja.[21]) Csak nem régiben sikerült azonban a Reichswirtschaftsministerium hivatalos kiadásában megjelenő egyik folyóiratban kimutatni, hogy Trapp maga nem volt a föltaláló, hanem a bányatérképezés módszereit itt, Magyarországon, Besztercebányán sajátította el 1565 táján, s hogy a bányatérképezés bölcsőjét Felvidékünkön kell keresnünk.[22]) Itt honosodott meg annyira, hogy 1565-ben már egy négytagú felvidéki bányászokból álló bizottság ajánlja II. Miksa királynak: rendelje el a bányatérkép kötelező használatát Besztercebányán is, ami II. Miksa 1565. március 16-i leira-

[20]) A fontosabbakat a 22. lábjegyzet alatti tanulmány felemlíti.

[21]) *Kolb:* Der älteste schlesische Grubenriss. Zeitschrift für Berg-, Hütten- u. Salinenwesen im Deutschen Reich. 1937. év, 579. és köv. old.

[22]) *Dr. Ing. A. Tárczy—Hornoch:* Zur Geschichte des Grubenrisswesens. Zeitschrift für Berg-, Hütten- u. Salinenwesen im Deutschen Reich. 1941. év, 188. és köv. old.

© OEE Wagner Károly Erdészeti Digitális Szakkönyvtár 2019. Támogató: Agrárminisztérium szerz.sz.: EGF/245-1/2019.

tával meg is történt.[23]) Trapp akkor Besztercebányán szolgált, s innen vitte a térképkészítés tudományát Németországba, amikor 1568-ban hazánkból oda távozott. Tőlünk indult el tehát a korszakos jelentőségű módszer hódító útjára. A teljesség kedvéért ezen a helyen említjük meg, hogy több mint háromszáz évvel később a bányatérképezés tökéletesítésében ismét magyar elmének, Péch Antalnak volt igen tevékeny része. Módszere a legszövevényesebb kőzettani és földtani viszonyok áttekinthető ábrázolását tette lehetővé,[24]) s külföldön is nagy figyelmet keltett.

De a műszerszerkesztmények terén sem maradtunk el, már az 1600-as években sem, a Nyugat mögött. A XVII. század vége felé Selmec vidékéről indult hódító útjára a német szakirodalomnak „Schemnitzer Schinzeug" néven ismert igen elmés szögmérő műszere,[25]) amelyhez később a szomolnoki szögfelrakó, a „Schmölnitzer Scheibe" csatlakozott.[26]) Ez utóbbit azóta már többször is újból és újból feltalálták, s más nevek alatt a geodéziában lényegileg ma is használatban van.

Fontos időpontot jelent a magyar földméréstan és bányaméréstan történetében 1735, a selmeci bányatisztképző intézet megalapításának esztendeje. Első tanára, Mikoviny Sámuel, régi magyar nemesi család sarja, a matematika mellett a földméréstan és bányaméréstan tanára volt, s vele elkezdődik hazánkban a Nyugat országait megelőzve a földmérési és térképészeti tudományok felsőfokú műszaki oktatása. Ez természetesen a gyakorlati részre is kiterjedt, s felsőbb rendelet intézkedett a többek között arról, hogy Mikovinynek nyári térképészeti munkálatainál felváltva két-két növendéke segédkezzék. Mikoviny élettörténetét a legújabb kor már eléggé tisztázta. Kiderül belőle, hogy a XVIII. század legnagyobb mérnökei közé tartozik, aki a műszaki tudományok számos ágában kimagaslót és maradan-

[23]) *Franz Anton Schmidt:* Chronologisch-systematische Sammlung der Berggesetze der Königreiche Ungarn, Kroatien, Dalmatien, Slavonien und des Grossfürstenthumes Siebenbürgen. II. köt. 12. old.

[24]) Bányászati és Kohászati Lapok, 1878. év. A bányatérképek szerkesztéséről (több folytatásban). Technikai fejlődésünk története. Budapest, 1929. 642. old.

[25]) Blätter für Technikgeschichte. 7. füzet, 1940. év. 145. old.

[26]) Blätter für Technikgeschichte. 7. füzet, 1940. év. 119—122. old.

© OEE Wagner Károly Erdészeti Digitális Szakkönyvtár 2019. Támogató: Agrárminisztérium szerz.sz.: EGF/245-1/2019.

dót alkotott.[27]) A földméréstan terén már kétszáz évvel ezelőtt háromszögeléseket, alapvonalméréseket, földrajzi szélességi és hosszúsági meghatározásokat végzett hazánkban és számos vármegye, s bányavidék térképét elkészítette. Korszakalkotó működése kétszáz év után is hodoló tiszteletet parancsol, s emlékét a Magyar Mérnök- és Építész Egylet most készül ünnepélyes külsőségek között méltóképpen megörökíteni. Neve a külföldi kartografiai irodalomban még napjainkban is gyakran szerepel,[28]) az ő idejében pedig oly ismert volt, hogy a berlini Tudományos Akadémia elődje, a Porosz Tudományos Társaság még nem is harmincötéves korában a messzi Magyarországból tagjául választotta.

Mellőzöm székfoglalómban kisebb jelentőségű utódait, bár annak idején nem egynek külföldön is igen ösmert neve volt, s pl. Möhlinget és könyvét még ma is emlegetik.[29]) Most közvetlenül hanstadti Lang Jánosra térek át, ki Mikoviny örökét a selmeci intézetben mintegy 50 évvel ennek halála után foglalta el.

Hanstadti Lang János. Mily idegennek hangzik e név, s mégis mennyi közünk van hozzá. A hanstadti nemesi előnevet jelent, s máig eldöntetlen, hogyan jutott a mi Langunk nagyapja hozzá, amikor mint a selmeci bányakamara főpénztárosa 1765-ben nyugalombavonulása alkalmával nemességet kapott. Atyai ágon mindenesetre régi selmeci családból származott, míg édesanyja, nemes Belházy Katalin nevezetes magyar család sarja volt. Eleinte katonai pályára készült; amint a Wiener Zeitungban később megjelent nekrológja mondja: Vele született vonzalmától vezettetve, hogy királyának és hazájának szolgáljon, már 16 éves korában mint kadét a dicső magyar sereg soraiba lépett.[30]) Röviddel reá, a törökkel vívott hadjáratban Újpalánka mellett vérét is ontotta hazánkért. Sebesüléséből fel-

[27]) *Dr. Tárczy—Hornoch Antal:* Mikoviny Sámuel, a selmeci bányatisztképző tanintézet első tanára. Bányászati, kohászati és erdészeti felsőoktatásunk története. Sopron, 1938. 25—42. old.

[28]) *Eckert:* Die Kartenwissenschaft. 1921. I. köt. 38. old. Nischer: Österreichische Kartographen. 1924. 119. old.

[29]) Blätter für Technikgeschichte. 7. füz. 1940. év. 139. old.

[30]) Wiener Zeitung. 31. Januar 1843. „Trat schon in seinem 16ten Lebensjahre, belebt von dem angeborenen Eifer dem Könige und Vaterlande zu dienen, als Cadet in die Reihen der tapferen Heere Ungarns“.

© OEE Wagner Károly Erdészeti Digitális Szakkönyvtár 2019. Támogató: Agrárminisztérium szerz.sz.: EGF/245-1/2019.

épülve, búcsút mondott a katonaéletnek, s a selmeci akadémiára iratkozott be. Ennek elvégzése után több évet üzemeknél töltött, 1803-ban Selmecen a bányaméréstan, majd hozzá a földméréstan és később a bányaművelés tanára lett. Személyéhez akkor már nagyszabású munkálatok fűződtek. Ő végezte a selmeci II. József altáró kitűző méréseit is. Nevét a bányaméréstani tudományok terén azonban nem ezek tették halhatatlanná, hanem az a körülmény, hogy korát évtizedekkel messze megelőzve a teodolitnak, mint szögmérő műszernek bányabeli alkalmazása mellett szállt síkra. Ezt a külföld is készségesen elismeri, pl. abban a prioritási vitában, amely a bányateodolit első alkalmazása körül 1851-ben keletkezett.[31]) Sőt Brathuhn könyve még 1908-ban is fontosnak látja úttörő érdemeit külön kiemelni.[32]) A szakirodalomban eddig ismert legrégibb bányateodolit[33]) — minden bizonnyal az ő beszerzése — tanszékem birtokában van; feltűnő rajta, hogy a legújabb időkig szokásos okulárkihuzat helyett a mai modern belső képállítással rendelkezik. De hanstadti Lang maga is szerkesztett bányateodolitot, amelyet 1835-ben Pesten megjelent könyvében részletesen ismertetett. E könyve a külföldi irodalom megítélése szerint korának legkitűnőbb bányaméréstana volt.[34]) Ebben az évben, 1942. december 16-án lesz száz esztendeje annak, hogy Selmecbányán, mint a város érdemekben gazdag díszpolgára elhúnyt. Töröljük le emlékéről pár percre a feledés porát. Megérdemli ezt már csak azért is, mert a bányamérésen kívül a gépészet és bányaművelés terén is kimagaslót alkotott. A vízoszlopos szállítógépen végzett javításait és szállító-szabályozóját annakidején sokat emlegették.[35]) Életrajzának szakszerű megírása az utókor feladata, s itt ezzel kapcsolatban csak azt emelem ki, hogy működéséről a karlsruhei udvari könyvtár is igen értékes adatokat tartalmaz.[36])

[31]) Der Bergwerksfreund. 1851. XIV. köt. 587. old.

[32]) Lehrbuch der praktischen Markscheidekunst. 1908. év. 65. old.

[33]) *Dr. Ing. A. Tárczy-Hornoch:* Zur Entwicklungsgeschichte markscheiderischer Instrumente. A bánya- és kohómérnöki osztály közleményei. 1940. év. 16—23. old.

[34]) Der Bergwerksfreund. 1851. év. XIV. köt. 587. old.

[35]) Wiener Zeitung. 1843. január 31. 231. old.

[36]) Handschriften der Hof- u. Landesbibliothek Karlsruhe. IV. Bd. 841. 9. f. 410. 255. Pochwerke des Lang v. Hanstadt, 1835.

© OEE Wagner Károly Erdészeti Digitális Szakkönyvtár 2019. Támogató: Agrárminisztérium szerz.sz.: EGF/245-1/2019.

Alig pár évvel hanstadti Lang halála után fényes tehetség tűnik föl Selmecen a tápiószelei születésű Miller Albert személyében. A selmeci bányászati akadémia elvégzése után tíz évre, 1847-ben helyettes tanárként került vissza az akadémiára. A szabadságharc később külföldön éri, Selmecre visszatérni nem tud, s a bécsi kormány rendeletére Leobenbe megy, hogy ott a Selmecről kiszorult külföldiek oktatásában mint tanár közreműködjék. Az így kifejlődött leobeni bányászati akadémia egyik leghíresebb tanára lett: emlékét ott szobor is hirdeti. Mi pedig jegyezzük meg magunknak, hogy a poláris planimétert Amslertől függetlenül, s vele egyidőben a külföld által elismerten Miller is feltalálta,[37]) s ugyancsak ő az ortogonális rudas planiméter feltalálója.[38]) Ez a Miller pedig hazánkban született, s a selmeci akadémia égisze alatt kezdődött fényesen ívelő pályafutása.

Millerrel csaknem egyidőben végezte tanulmányait a selmeci akadémián Stadler József, kitől ugyancsak két érdekes planiméter-szerkesztmény származik.[39]) Különösen hiperbolaplanimétere, illetve ennek elve érdemel napjainkban is figyelmet.

De Selmecbánya adta a külföldnek lovag Koritska Károlyt, a híres geodétát, aki 1864-ben a prágai műegyetem első választott rektora volt, s akit a csehországi geodéziai tudományok nagymesterének tartanak. A selmeci akadémia elvégzése után ugyanott Doppler tanársegéde lett, a szabadságharc alatt helyettesítette is Dopplert. Később a prágai, amikor még két, német és cseh tagozatú műegyetemen a geodézia tanáraként működött, s a műegyetem kettéválasztása után a német tagozaton maradt. Hatalmas maradandó irodalmi és szakszerű működést fejtett ki; a prágai műegyetem legnagyobb tanárai közé számítják.[40]) Szobra a prágai műegyetem előtt az elismerés és tisztelet maradandó záloga. Csak mint érdekességet említem meg, hogy kortársa, a prágai német műegyetem híres gépész profesz-

[37]) *Dr. Tárczy-Hornoch Antal:* A planiméter feltalálásának magyar vonatkozásairól. Geodéziai Közlöny, 1932. év. 65—75. old. Jordan—Eggert: Handbuch der Vermessungskunde. II. köt. I. félköt. 1931. 208. old.

[38]) *Oltay:* Geodézia. I. köt. II. kiadás, 1923. 154. old.

[39]) *Oltay:* Geodézia. I. köt. II. kiadás, 1923. 154. old. és Doležal: Berg- und Hüttenmännisches Jahrbuch. LIV. köt. 1906. év. 319—324. old.

[40]) *Velflik:* Dějiny technického učeni v Praze. I. köt. 454—460. old.

© OEE Wagner Károly Erdészeti Digitális Szakkönyvtár 2019. Támogató: Agrárminisztérium szerz.sz.: EGF/245-1/2019.

szora, Schmidt Gusztáv ugyancsak a selmeci akadémia hallgatói közé tartozott.[41])

A magyar szabadságharc leverése után szomorú idő következett a selmeci akadémiára. Minthogy hallgatóinak nagy része fegyverrel kezében vett részt benne, s mivel tanárai közül is többet hazafias magatartásukért a bécsi kormány fegyelmi eljárás alá vont, megtorlásul egy időre bezáratta az akadémiát. Később megnyilt ugyan, de az új alapítású és dédelgetettebb leobeni és přibrami iskolákkal szemben nem egyszer hátrányosabb helyzetbe került. Komoly fellendülés csak a kiegyezés után következett be, amely az ősi akadémiából kimondottan magyar intézményt teremtett.

A tisztán magyar korszak első kiváló képviselője a selmeci akadémián a földmérés terén verbói Cséti Ottó, a messze földön híres műszerszerkesztő. Nem lehet terünk számos új műszerének részletes méltatására, hiszen Doležal Edvárdnak, a bécsi műegyetem most már nyugdíjas tanárának egy füzetnél is több kellett hozzá. Doležalnak Cséti műszereit méltató első tanulmánya hét,[42]) a második pedig szintén hét folytatásban[43]) látott napvilágot. Doležalról pedig meg kell említenünk, hogy a németek egyik legnagyobb élő geodétája, több műegyetem tiszteletbeli doktora, aki nem régiben kapta meg a németek legnagyobb tudományos kitüntetését, a Goethe-érmet. Doležal szavaiból a hódoló tiszteletnek a hangja cseng ki a nagy alkotó Cséti irányában, de ugyanez visszhangzik a külföld Csétit méltató igen nagyszámú többi munkáiból is,[44]) hiszen műszereit sok országban máig is használják. Nagy szolgálatot tett emellett Cséti a szűkebb értelemben vett magyar műszaki világnak is. 1894-ben megjelent Felső földméréstana az első magyarnyelvű felső geodézia volt, Általános földméréstanát pedig hosszú időn keresztül a magyar állami földmérés rendeletben előírt tankönyvül használta.[45]) Az utókor hálás kegyeleteként emlékszobra Ka-

[41]) *Velflik:* Id. m. I. köt. 566—567. old.

[42]) Österreichische Zeitschrift für Berg- u. Hüttenwesen. 1906. év.

[43]) Österreichische Zeitschrift für Berg- u. Hüttenwesen. 1907. év.

[44]) *Pl. Wilski:* Lehrbuch der Markscheidekunde. I. köt. (1929.) 124., 128., 163., 174., 175., 189., 206. old. II. köt. (1932.) 11. old. Gorsky: Rudarsky i topionički vesnik. 1929. év. 208. old. Aubell: Berg- u. Hüttenmännisches Jahrbuch. 80. köt. 1932. év. 41., 42., 43. old.

[45]) 117.787/1906. P. M. sz. V. ö. Kataszteri Közlöny, 1907. év. 218—224. old.

© OEE Wagner Károly Erdészeti Digitális Szakkönyvtár 2019. Támogató: Agrárminisztérium szerz.sz.: EGF/245-1/2019.

runk előkertjében áll; gondoljunk mindig mély tisztelettel alkotásaira, valahányszor utunk mellette elvisz.

Cséti utóda, Szent-István Gyula, 1902-ben foglalta el Cséti örökét. Számos nagyszabású föld- és bányamérési munkálatra és több tudományos értekezésre támaszkodhatott már akkor, amikor tanszékét elfoglalta. Mint tanár Cséti nyomdokait követte, s számos külföldön is ismert[46] és becsült műszerrel gazdagította a földmérés tudományát. Közülük itt csak selmeci irányrögzítő készülékét, aknafüggélyezőjét és feszítékét emelem ki. Vaskos bányaméréstana a földalatti mérésekkel foglalkozó magyar mérnöki kar bibliája lett. Jelentősége messze túlterjedt az ország határain, s az a számos hivatkozás és utalás, amely a szakirodalomban szemünkbe tűnik,[47] megerősíti nem egy híres külföldi professzornak azt a véleményét, hogy Szent-István műve korának legtervszerűbb és legteljesebb bányaméréstana volt. Szobra immár szintén itt áll, nagyjaink díszes galériájában.

És ha tekintetünket a földméréstan legifjabb ága, a fotogrammetria, a fényképmérés felé fordítjuk, a selmeci iskola itt sem maradt tétlen.

Most már beigazoltnak tekinthetjük, hogy a fotogrammetriának magyar feltalálója is van a selmeci végzettségű Újsághy Zsigmond személyében, aki a külföldet évekkel megelőzve végezte akadémiai gyakornok korában, 1854-ben erre vonatkozó első kísérleteit.[48]) Anyagi eszközök hiánya, s kortársainak meg nem értése miatt volt kénytelen ezeket abbahagyni, s szomorodott szívvel érte meg azután, hogy elgondolásait mások vitték diadalra.

A magyar fotogrammetriai munkálatok gyakorlati megindulását a Magyar Fotogrammetriai Társaság évkönyvében megjelent szaktanulmány csak 1902-től, Konkoly-Thege felhőméréseitől származtatja,[49]) holott bebizonyíthatóan már a mult szá-

[46]) Österreichische Zeitschrift f. Berg- u. Hüttenwesen. 1907. év 260. old.

[47]) *Wilski:* Lehrbuch der Markscheidekunde. I. köt. (1929.) 123., 124., 166., 175. old.

[48]) *Dr. Tárczy-Hornoch Antal:* Egy elfelejtett magyar úttörő. Térképészeti Közlöny. VI. köt.

[49]) A Magyar Fotogrammetriai Társaság Évkönyve. 1938—39. évre. 74. old.

© OEE Wagner Károly Erdészeti Digitális Szakkönyvtár 2019. Támogató: Agrárminisztérium szerz.sz.: EGF/245-1/2019.

zadra nyúlik vissza. Csiby Lőrinc besztercebányai erdőmesternek, később selmeci akadémiai tanárnak a besztercebányai gerebről fotogrammetriai felvételekből képazonosítás útján készült alaprajza a mult század utolsó évtizedében pl. oly nevezetességre tett szert, hogy az ezredéves kiállításon is bemutatták.[50]) Végül még csak megemlítem, hogy az első magyar fotogrammetriai könyvet 1917-ben Jankó Sándor selmeci, később soproni tanár írta,[51]) ki immár húsz év óta a soproni temető csendes lakója.

Vázlatos fejtegetéseimnek a végére értem. Az élők munkájának elbírálását nem tűztem célul magam elé. A ma megítélése a jövő feladata. De az eddigi is eléggé megerősítette állításomat, hogy a magyar bányászat és a selmeci iskola még a szóbanforgó szűk tudományok terén is és nem egyszer úttörő kezdeményezésekkel dicsekedhetik.

Kedves egyetemi polgárok, ifjú Barátaim! Befejezésül még Hozzátok szólok. Lelkesítő szavakkal kellene Benneteket az új tanév kezdetén vállalt kötelességeitek teljesítésére buzdítanom. De vajjon szükség van-e még erre, amikor egész eddigi fejtegetésem, dicső elődeiteknek nemes példája mind-mind követésre serkent. Tanuljatok tőlük, az ő becsületes útjukat járjátok, legyetek méltók hozzájuk, s a nagy időkhöz mért ernyedetlen kitartással munkálkodjatok minden erőtökkel és ifjúi lelkesedéstek egész hevével szakjaink és édes magyar Hazánk felvirágoztatásán!

A Mindenható áldása legyen Rajtatok!

---

[50]) Magyarország közgazdasági és közművelődési állapota ezeréves fennálláskor. VI. köt. Budapest, 1897. év. 767. old.

[51]) Fotogrammetria. Pozsony, 1917.

© OEE Wagner Károly Erdészeti Digitális Szakkönyvtár 2019. Támogató: Agrárminisztérium szerz.sz.: EGF/245-1/2019.

TARTALOMJEGYZÉK

Első rész: Személyi adatok.

Oldal

I. Műegyetemi Tanács 5

II. 1. Nyilvános rendes és nyilvános rendkívüli tanárok 6
2. Helyettes tanárok 32
3. Címzetes rendkívüli tanárok 34
4. Magántanárok 41
5. Meghívott szakelőadók 60
6. Intézeti tanárok 67
7. Beosztott középiskolai igazgató és tanárok 68
8. Laboratorium-vezetők 69
9. Fővegyész 69
10. Lektorok és tanítók 69
11. Adjunktusok, tanársegédek és gyakornokok 70

III. Rektorok és dékánok 83

IV. Nyugalomban élő tanárok 88

V. Címzetes egyetemi tanárok 96

VI. Címmel és jelleggel felruházott nyilvános rendkívüli tanár .. 99

VII. Tiszteletbeli (honoris causa) doktorok 100

VIII. Tisztviselők 103

IX. Könyvtárak 108

X. Mérnöki Továbbképző Intézet 109

XI. Műegyetemi Testnevelési Intézet 109

XII. Műegyetemi Egészségvizsgáló Intézet 111

XIII. Altisztek 112

Második rész: Ünnepélyek, búcsúztatók, jelentések.

Ünnepélyek:

I. Tiszteletbeli doktorrá avatás 117

II. Serlegvacsora:
1. A Rector üdvözlő szavai 131
2. Dr. Szabó Gusztáv serlegbeszéde 132

III. Széchenyi emlékezetére és a tanév bezárására tartott ünnepély:
b) A Rector beszédei a doktorrá avatottakhoz 143
2. Dr. Bud János előadása 146
3. Dr. Czettler Jenő előadása 160
4. Jelentés az ösztöndíjakról, jutalmakról, pályadíjakról és kedvezményekről 167

Búcsúztatók:

1. Czakó Adolf ravatalánál 171
2. Szarvasy Imre ravatalánál 176

© OEE Wagner Károly Erdészeti Digitális Szakkönyvtár 2019. Támogató: Agrárminisztérium szerz.sz.: EGF/245-1/2019.

Oldal

Jelentések :

I. A Mérnöki Továbbképző Intézet működése :
1. A Rector megnyitó beszéde 181
2. Az Igazgató beszámolója 185
II. A Soproni Nyári Egyetem működése :
1. A tanulmányi bizottság jelentése 197
2. A Rector megnyitó beszéde 210
3. Fáy István beszéde 220
4. Dr. Kamenszky Árpád beszéde 223
5. Modrovich Ferenc beszéde 226
III. Kitüntetések, tudományos elismerések 228
IV. Nyilvános rendes, nyilvános rendkívüli, címzetes (tiszteletbeli) és helyettes tanárok bejelentett irodalmi és egyéb szakszerű működése 229
V. A tanszékek és intézetek tudományos és kutató működése .. 252
VI. Kirándulások és mérőgyakorlatok 288
VII. Adományok :
a) Általánosabb érdekű adományok 297
b) A tanszékek, intézetek, szertárak részére beérkezett adományok 299
c) A könyvtárak részére beérkezett adományok 301
VIII. A könyvtárak állománya 302
IX. Ösztöndíjak, pálya- és jutalomdíjak, tanulmányi segélyek.... 304
X. Szigorlatot, vagy vizsgálatot kitűnő eredménnyel tett hallgatók 317
XI. Oklevelet szerzett végzett hallgatók névsora 319
a) névsora 332
XII. Felavatott doktorok
b) A Rector beszédei a doktorrá avatottakhoz 337
XIII. Honosított külföldi oklevelek és honosított külföldi doktori oklevelek 354
XIV. Hallgatók névjegyzéke 356
XV. Statisztikai adatok 399
XVI. Az Egészségvizsgáló Intézet működése 406
XVII. A Testnevelési Intézet működése 407
XVIII. A diákasztalok működése 409
XIX. A Diákjóléti Irodák működése 410

Harmadik rész: Az 1942/43. tanév megnyitása.

I. Az 1942/43. tanév ünnepi közgyűlése:
1. Az 1941/42. tanévi Rector beszámoló beszéde 421
2. Az 1942/43. tanévi Rector székfoglaló beszéde 431
II. A bánya-, kohó- és erdőmérnöki kar 1942/43. tanévnyitó ünnepélye :
1. Az 1942/43. tanévi Rector megnyitó beszéde 447
2. Az 1941/42. tanévi Dékán beszámoló beszéde 450
3. Az 1942/43. tanévi Dékán székfoglaló beszéde 466

"Pátria" - nyomda R.-T., Budapest — 426266
Kiadásért felel: dr. Imre Sándor prorektor Felelős vezető: Wessely Károly

© OEE Wagner Károly Erdészeti Digitális Szakkönyvtár 2019. Támogató: Agrárminisztérium szerz.sz.: EGF/245-1/2019.

Az engedélyező hatóság megnevezése	Félév	Tandíjmentességben r					
		egész mentes		három-negyed mentes			
		224	192	192	176	160	
		pengő					
M. kir. vallás- és közoktatásügyi minisztérium	I. félév						
	II. félév						
Rektori Tanács	I. félév						
	II. félév						
Mérnöki és építészmérnöki kar	I. félév	52	151	1		180	
	II. félév	36	128	2	18	141	
Gépész- és vegyészmérnöki kar	I. félév	86	155	1	6	278	
	II. félév	59	214		1	285	
Mezőgazdasági és állatorvosi kar	I. félév	37	112	14	7	82	
	II. félév	31	111	19	8	131	
Közgazdaságtudományi kar	I. félév	28	266			314	
	II. félév	69	256			306	
Diákjóléti Iroda:							
a) műszaki kari hallgatóknak	I. félév						
	II. félév						
b) mezőgazdasági hallgatóknak	I. félév						
	II. félév						
c) állatorvostan hallgatóknak	I. félév						
	II. félév						
d) közgazdasági hallgatóknak	I. félév						
	II. félév						
Műegyetemi Segélyegylet	I. félév						
	II. félév						
Az I. félévben: a különféle segélyekben, stb. részesítettek száma részletesen		203	684	16	13	854	1
Az I. félévben: a különféle segélyekben, stb. részesítettek száma csoportonkint összegezve		3.658					
Az I. félévben: a különféle segélyek, stb. értéke pengőben		493.200·—					
A II. félévben: a különféle segélyekben, stb. részesítettek száma részletesen		195	709	21	27	863	1
A II. félévben: a különféle segélyekben, stb. részesítettek száma csoportonkint összegezve		3.601					
A II. félévben: a különféle segélyek, stb. értéke pengőben		492.288·—					
A különféle segélyekben, stb. részesítettek száma mindkét félévben együtt		7.259					
A különféle segélyek, stb. értéke pengőben mindkét félévben együtt		985.488·—					

© OEE Wagner Károly Erdészeti Digitális Szakkönyvtár 2019. Támogató: Agrárminisztérium szerz.sz.: EGF/245-1/2019.

© OEE Wagner Károly Erdészeti Digitális Szakkönyvtár 2019. Támogató: Agrárminisztérium szerz.sz.: EGF/245-1/2019.

© OEE Wagner Károly Erdészeti Digitális Szakkönyvtár 2019. Támogató: Agrárminisztérium szerz.sz.: EGF/245-1/2019.

© OEE Wagner Károly Erdészeti Digitális Szakkönyvtár 2019. Támogató: Agrárminisztérium szerz.sz.: EGF/245-1/2019.

© OEE Wagner Károly Erdészeti Digitális Szakkönyvtár 2019. Támogató: Agrárminisztérium szerz.sz.: EGF/245-1/2019.